ОЦ

СУМСЬКОЇ ОБЛАСНОЇ
ДЕРЖАВНОГО АРХІВУ
фонд № Р-501
опис № 3
архівний № 909

Исполнительный комитет Сумского районного Совета народных депутатов Сумской области

Протоколы заседаний исполкома и материалы к ним

с № 321 по № 336

СУМСКОЙ ОБЛАСТНОЙ
ГОСУДАРСТВЕННЫЙ АРХИВ
Фонд № Р-501
Опись № 3
Архивный № 909

31 августа 1971 года
на 56 листах
Хранится постоянно

ПЕРЕЧЕНЬ

решений, принятых на заседании исполкома Сумского районного Совета народных депутатов

31.08.78

I. № 321 О ходе выполнения решения исполкома районного Совета народных депутатов от 26.01.78 № 16 "О серьезных недостатках в культурно-бытовом обслуживании населения и благоустройстве сел Новосечанского сельского Совета народных депутатов".

2. № 322 Об организации уборки, вывозки и переработки сахарной свеклы урожая 1978 года.

3. № 323 О мерах по увеличению производства зерна озимых культур в 1979 году.

4. № 324 Об использовании студентов вузов и учащихся средних специальных учебных заведений и профтехучилищ на уборке урожая сельскохозяйственных культур в 1978 году в районе.

5. № 325 О предоставлении отпуска т.Корниенко Г.И.

6. № 326 Об утверждении акта выбора земельного участка под строительство блочной теплицы площадью 2 га с покрытием из синтетической пленки в совхозе "Тепличный"

7. № 327 Об утверждении акта приемки в эксплуатацию 4-х квартирного жилого дома в с.Александровка.

8. № 328 О частичном изменениис состава комиссии по делам несовершеннолетних при райисполкоме.

9. № 329 О выделении денежных средств тубдиспансеру и исполкомам Стецковского и В.Сыроватского сельских Советов народных депутатов.

10. № 330 Об оказании денежной помощи гр.гр.Дороховой А.Д., Феденко Е.К.

11. № 331 Об оказании денежной помощи гр.гр.Любименко П.И., Скоробагатько М.П., Норец И.Д., Саенко В.В.

12. № 332 Об утверждении акта выбора земельных участков под строительство двух 12-ти квартирных жилых домов и сельского дома культуры на 300/340 мест со спортзалом в совхозе "Тепличный".

I3.№ 333 О закрытии Доценковской начальной школы.

I4.№ 334 О ходе выполнения решения райисполкома от 23.02.78 № 69 "Об улучшении обеспечения населения района услугами бань".

I5.№ 335 Об организации территории спецхоза им.Жданова.

I6.№ 336 О частичном изменении пункта 4 решения райисполкома от 28.04.78 № I59 "О порядке предоставления жилой площади в районе".

17.№ 336,а" О нарушении в расходовании государственных средств в Беловодском сельском Совете народных депутатов.

Секретарь исполкома Ю.М.Дробязко.

П Р О Т О К О Л 14

заседания исполнительного комитета Сумского районного Совета народных депутатов

от 31 августа 1978 года

Принимали участие в заседании:

Бакум И.В. – председатель исполкома Сумского районного Совета народных депутатов

Сидорец Ф.Я. – заместитель председателя исполкома Сумского районного Совета народных депутатов

Дробязко Ю.М. – секретарь исполкома Сумского районного Совета народных депутатов

Члены исполкома:

Голинач Б.А.,Гончаренко А.Н.,Корниенко Г.И.,Лукаш Н.И.,Пузик Н.К, Тригуб Н.Д.

Отсутствуют: Лиштван Б.М. – отпуск,
Коломиец В.В.– командировка.

Приглашенные на заседание исполкома районного Совета народных депутатов:

1.Белоконь П.В. – зав.общим отделом райисполкома
2.Величко И.Е. – прокурор района
3.Верниченко Н.В. – директор совхоза им.Горького
4.Гончаренко А.Н. – директор сахкомбината им.Кирова
5.Дикун В.Т. – гл.врач райсанэпидстанции
6.Завгородняя К.И. – зав.отделом соцобеспечения
7.Клец П.М. – директор райбыткомбината
8.Крикуха Н.М. – председатель колхоза им.Чапаева
9.Копычный В.В. – гл.врач ЦРБ
10.Кузьмин Н.Г. – гл.агроном управления сельского хозяйства
11.Летучий А.Ф. – инженер архитектурно-планировочной группы
12.Лохоня Н.П. – председатель колхоза им.Орджоникидзе
13.Любчак А.В. – генеральный директор производственно-аграрного объединения сахарной промышленности
14.Олейник В.Е. – директор киносети района
15.Сюзюмова А.П. – председатель правления райпотребсоюза
16.Сердюк Н.Д. – председатель колхоза "Ленинский путь"
17.Смолянинова А.Д. – зав.отделом народного образования
18.Стрельников Н.Г. – начальник районного узла связи
19.Яськов В.А. – ст.инструктор райисполкома

Председательствовал на заседании исполкома И.В.Бакум

Секретарь Ю.М.Дробязко

I.№32I	Слушали:	О ходе выполнения решения исполкома районного Совета народных депутатов от 26.0I.78 № I6 "О серьезных недостатках в культурно-бытовом обслуживании населения и благоустройства сел Новосечанского сельского Совета народных депутатов".
	Докладывает:	т.Сидорец Ф.Я. - зам.председателя райисполкома
	Решили:	Решение принять
2.№ 322	Слушали:	Об организации уборки,вывозки и переработки сахарной свеклы урожая I978 года.
	Докладывает:	т.Кузьмин Н.Г.- гл.агроном управления сельского хозяйства райисполкома.
	Решили:	Решение принять
3.№ 333	Слушали:	О мерах по увеличению производства зерна озимых культур в I979 году.
	Докладывает:	т.Кузьмин Н.Г.- гл.агроном управления сельского хозяйства райисполкома.
	Решили:	Решение принять
4.№ 324	Слушали:	Об использовании студентов вузов и учащихся средних специальных учебных заведений и профтехучилищ на уборке урожая сельскохозяйственных культур в I978 году в районе.
	Докладывает:	т.Сидорец Ф.Я. - зам.председателя исполкома
	Решили:	Решение принять
5.№ 325	Слушали;	О предоставлении отпуска гр.Корниенко Г.И.
	Докладывает:	т.Дробязко Ю.М.- секретарь райисполкома
	Решили:	Решение принять
6.№ 326	Слушали:	Об утверждении акта выбора земельного участка под строительство блочной теплицы площадью 2 га с покрытием из синтетической пленки в совхозе "Тепличный".
	Докладывает:	т.Летучий А.Ф.-инженер архитектурно-планировочной группы.
	Решили:	Решение принять
7.№ 327	Слушали:	Об утверждении акта приемки в эксплуатацию 4-х квартирного жилого дома в с.Александровка.
	Докладывает:	т.Летучий А.Ф.-инженер архитектурно-планировочной группы.
	Решили:	Решение принять
8.№ 328	Слушали:	О частичном изменении состава комиссии по делам несовершеннолетних при райисполкоме
	Докладывает:	т.Лазарева Н.В.-секретарь комисии по делам несовершеннолетних
	Решили:	Решение принять

336 а. О нарушениях в расходовании государственных средств в Бутовском сельском Совете народных депутатов.

Докл. Ситулаев Н.С. – председатель сельисполкома

Решили: решение принято.

9.№ 329	Слушали:	О выделении денежных средств тубдиспансеру и исполкомам Стецковского и В.Сыроватского сельских Советов народных депутатов.
	Докладывает:	т.Корниенко Г.И.- зав.финансовым отделом райисполкома
	Решили:	Решение принять
I0.№330	Слушали:	Об оказании денежной помощи гр.гр.Дороховой А.Д.,Феденко Е.К.
	Докладывает:	т.Корниенко Г.И. - зав.финансовым отделом райисполкома
	Решили:	Решение принять
II.№33I	Слушали:	Об оказании денежной помощи гр.гр.Любименко П.И.,Скоробагатько М.П.,Нореш И.Д., Саенко В.В.
	Докладывает:	т.Корниенко Г.И. - зав.финансовым отделом райисполкома
	Решили:	Решение принять
I2.№332	Слушали:	Об утверждении акта выбора земельного участков под строительство двух I2-ти квартирных жилых домов и сельского дома культуры на 300/340 мест со спортзалом в совхозе "Тепличный".
	Докладывает:	т.Летучий А.Ф. - инженер архитектурно-планировочной группы.
	Решили:	Решение принять
I3.№333	Слушали:	О закрытии Доценковской начальной школы.
	Докладывает:	т.Смолянинова А.Д.- зав.отделом народного образования райисполкома
	Решили:	Решение принять
I4.№334	Слушали:	О ходе выполнения решения райисполкома от 23.02.78 № 69 "Об улучшении обеспечения населения района услугами бань".
	Докладывает:	т.Черняк Л.Ф.- гл.инженер -землеустроитель управления сельского хозяйства райисполкома
	Решили:	Решение принять
I5.№335	Слушали:	Об организации территории спецхоза им.Жданова
	Докладывает:	т.Черняк Л.Ф.-гл.инженер-земдеустроитель управления сельского хозяйства райисполкома
I6.№336	Слушали:	О частичном изменении пункта 4 решения райисполкома от 28.04.78 №I59 "О порядке предоставления жилой площади в районе"
	Докладывает:	т.Гелина Г.Б.А.-председатель плановой комиссии

Председатель исполкома В.В.Бакум

Секретарь исполкома М.М.Дробязко.

У С С Р
Сумский районный Совет народных депутатов
Сумской области
Исполнительный комитет

РЕШЕНИЕ

31.08.78 № 321
г.Сумы

О ходе выполнения решения исполкома районного Совета народных депутатов от 26.01.78 № 16 "О серьезных недостатках в культурно-бытовом обслуживании населения и благоустройстве сел Новосечанского сельского Совета народных депутатов".

Заслушав доклад председателя исполкома Новосечанского сельского Совета В.Ф.Шатрюка и об"яснение директора сахкомбината им.Кирова т.Гончаренко А.Н., исполком районного Совета народных депутатов отмечает, что решение райисполкома от 26.01.78 № 16 и мероприятия по устранению недостатков в культурно-бытовом обслуживании населения и благоустройства сел Новосечанского сельского Совета выполняются неудовлетворительно.

Не в полной мере произведены ремонтные работы зданий детских дошкольных учреждений в Беловодском,Корчаковском отделениях, здания клуба Варачинского отделения совхоза.

Детский сад в селе Новая Сечь в эксплуатацию не сдан.Не окончено строительство 4-х квартирного в селе Кияница и 3-х квартирного в селе Варачино жилых домов.Красный уголок при общежитии Варачинского отделения не оборудован, а в Беловодском отделении в нем поселены рабочие , в результате демонстрация кинофильмов не организована.

Плохо налажено торговое обслуживание в селах Варачино и Пролетарское.Не улучшилась работа связи.Бытовое обслуживание населения остается на низком уровне.

Не выполнены мероприятия и по благоустройству.В частности , не огорожено кладбище в селе Кияница, не построены колодцы в селах Корчаковка,Храповщина, Новая Сечь , водопровод в селе Иволжино.

Исполком районного Совета народных депутатов р е ш и л :

I.За безответственное отношение к организации выполнения решения райисполкома от 26.01.78 № 16 и мероприятий по устранению недостатков в культурно-бытовом обслуживании населения и благоустройстве сел Новосечанского сельского Совета народных депутатов председателю исполкома В.Ф.Шатрюку об"явить строгий выговор.

2.Работу директора сахкомбината им.Кирова А.Н.Гончаренко по выполнению решения райисполкома от 26.01.78 № 16 считать неудовлетворительной.

3.Поставить в известность исполком Сумского областного Совета народных депутатов и Министерство пищевой промышленности, что производственно-аграрное об"единение сахарной промышленности не оказывает должной помощи сахкомбинату имени Кирова в создании нормальных жилищно-бытовых условий рабочим и служащим сахкомбината.

4.Отметить недостаточную работу райпотребсоюза / председатель А.П.Сюзюмова/, районного комбината бытового обслуживания /директор М.П.Клец/, районного узла связи / начальник Н.Г.Стрельников/ по улучшению торгового и бытового обслуживания населения, а также обеспечения связи в селах Новосечанского сельского Совета и потребовать от них в десятидневный срок устранить указанные недостатки.

5.Принять к сведению заверения председателя исполкома Новосечанского сельского Совета народных депутатов В.Ф.Шатрюка, директора сахкомбината имени Кирова А.Н.Гончаренко, что ими в ближайшее время, но не позднее I октября сего года, будут приняты исчерпывающие меры по выполнению решения райисполкома от 26.01.78 № 16 и мероприятий по устранению недостатков в культурно-бытовом обслуживании населения и благоустройства сел Новосечанского сельского Совета народных депутатов.

6.Исполкому Новосечанского сельского Совета народных депутатов информировать райисполком о ходе выполнения настоящего решения до I октября 1978 года.

Председатель исполкома И.В.Бакум

Секретарь исполкома Ю.М.Дробязко.

Исполком Сумского
районного Совета народных
депутатов

Председателю исполкома

И.В.БАКУМУ

СПРАВКА

о ходе выполнения решения
райисполкома от 26.01.78
№ 16 "О серьезных недостатках в культурно-бытовом обслуживании населения и благоустройстве сел Новосечанского сельского Совета народных депутатов"

Проверка на месте показала, что настоящее решение исполкомом сельсовета, дирекцией сахкомбината имени Кирова и соответствующими службами района выполнено не полностью.

Так, ремонт детского садика в Беловодском отделении совхоза сахкомбината выполнен не в полном объеме. Не благоустроена территория: плохо оборудована игровая площадка, в аварийном состоянии сарай, не перекрыта и не огорожена сливная яма, не отремонтирована изгородь.

В здании детского сада Корчаковского отделения произведена только побелка и покраска в одной половине. Детский сад не обеспечен проточной водой, не оборудован центральным отоплением и требует ремонта криши, потолков.

Не введен в эксплуатацию детский сад в селе Новая Сечь. До сих пор не оборудована прачечная, кухня, не покрыт сарай и погреб, двор не благоустроен.

Ремонт общежитий в Беловодском и Варачинском отделениях произведен не качественно. Красный уголок при Варачинском отделении не оборудован, а в Беловодском заселен электромонтажниками. В то же время, в свободной комнате, возле красного уголка кладовая, захламленная старыми, списанными вещами и инвентарем.

Здание общежития и магазина в Пролетарском отделении ремонту не подлежит и находится в аварийном состоянии. Демонстрация кино в красных уголках не организована.

Строительство 3- квартирного в селе Варачино и 4-квартирно-

го в селе Кияница жилых домов не окончено. Не сдан в эксплуатацию погреб возле жилого дома № 42 в селе Кияница из-за того, что половина этого погреба, принадлежащая колхозу "Перемога," не перекрыта.

Ремонт полов клуба и библиотеки села Корчаковка не сделан.

Кладбище в селе Кияница не огорожено, не построены колодцы в селах Корчаковка, Храповщина, Новая Сечь и водопровод в селе Иволжино. Неудовлетворительно выполняются мероприятия по улучщению связи, торговли, бытового обслуживания населения.

Магазин в селе Варачино не работает с февраля из-за отсутствия продавца. В селе Пролетарском - нет помещения для магазина, а РПС не организовал работу ларька или регулярную выездную торговлю.

Нет улучшения в бытовом обслуживании населения. Связь с отделениями работает с перебоями, в Варачинском отделении не работает телефон в здании клуба. Такое положение сложилось по причине неудовлетворительной организаторской работы со стороны исполкома сельского Совета и дирекции сахкомбината.

Решение райисполкома не обсуждено на сходках граждан, собраниях коллективов трудящихся. На исполкоме сельского Совета решение рассмотрено лишь 18 июля с.г., когда фактически были сорваны все сроки ликвидации недостатков, указанных в решении и мероприятиях. Вопреки решению райисполкома, исполком сельского Совета установил свои сроки выполнения мероприятий. На заседании сельисполкома не присутствовал директор сахкомбината А.Н.Гончаренко, доклад делал не председатель исполкома, а главный инженер завода Л.И.Кривошей. Решение принято поверхностное, либеральное. Обязали косвенных лиц исправить положение.

Дирекция сахкомбината на издала приказ по определению ответственных лиц за выполнение мероприятий. Считаю необходимым указать на прочную практику руководства председателя исполкома Новосечанского сельсовета В.Ф.Шатрюка в решении важнейших вопросов государственного и социально-культурного строительства. Он недостаточно вмешивается в хозяйственные дела организаций и предприятий, расположенных на территории Совета и занимает примеренческую позицию к их руководителям.

Заслуживают серьезного наказания директор сахкомбината, гл.агроном совхоза за неудовлетворительное выполнение решения райисполкома. Уровень социально-культурного и бытового обеспечения трудящихся сахкомбината и, особенно в отделениях совхоза, на сегодняшний день не соответствует современным требованиям.

Считаем, что со стороны производственно-аграрного об"единения сахарной промышленности не была оказана достаточная помощь для выполнения решения райисполкома.

Ст.инструктор райисполкома В.А. Яськов

Инженер архитектурно-планировочной группы А.Ф.Летучий.

П О С Т А Н О В Л Е Н И Е

бюро райкома Компартии Украины и исполкома районного Совета народных депутатов

от 31.08.78.№ 322
г.Сумы

Об организации уборки,вывозки и переработки сахарной свеклы урожая 1978 года.

С целью проведения организованной и без потерь уборки ,вывозки и переработки сахарной свеклы урожая 1978 года,во исполнение постановления бюро обкома Компартии Украины и исполкома областного Совета народных депутатов от 24 августа 1978 года № 468 " об организации уборки,вывозки и переработки сахарной свеклы урожая 1978 года", бюро райкома Компартии Украины и исполком районного Совета народных депутатов ПОСТАНОВЛЯЮТ :

1.Принять предложения управления сельского хозяйства райисполкома о недельных заданиях по уборке, сезонных и недельных заданиях по вывозке сахарной свеклы,выделению грузовых автомашин для вывозки свеклы,а также продажи свеклы до 15 сентября 1978 года и начале работы сахарных заводов,согласно приложениям № 1-5 .

Районной инспекции по заготовкам и качеству сельскохозяйственных продуктов,сырьевым отделам сахарных заводов,исходя из установленного задания продажи сахарной свеклы до 15 сентября 1978 года,обеспечить своевременное внесение изменений в договора контрактации сахарной свеклы,заключенные между сахарными заводами и свеклосеющими хозяйствами.

2.Обязать правления колхозов ,директоров совхозов,управление сельского хозяйства,инспекцию по заготовкам и качеству сельскохозяйственных продуктов;райоб"единение "Сельхозтехника":

2.1.В двухдневный срок довести задание по уборке,вывозке и переработке сахарной свеклы каждому хозяйству,предприятию, уборочно-транспортному комплексу.

2.2.Закончить подготовку всей свеклоуборочной техники,укомплектовать уборочно-транспортные комплексы опытными механизаторами, широко использовать и применить на уборке сахарной свеклы опыт Ипатовской районной партийной организации Ставропольского края по организации работы комплексных уборочно-транспортных отрядов. До 10 сентября с.г. обеспечить подготовку всех полей сахарной свеклы для высокопроизводительного использования уборочных агрегатов,погрузчиков,транспортных средств.До начала уборки свеклы в передовом хозяйстве провести районный семинар с агрономами,инженерами и механизаторами по вопросам организации и технологии уборки и вывозки свеклы,регулировки механизмов, обеспечения высокого качества сырья.

2.3. Обеспечить строгое соблюдение установленных этим постановлением сроков и об"емов работы. Особое внимание обратить на недопущение перевыполнения заданий по уборке и вывозке свеклы на приемные пункты до начала ее массовой уборки - 20 сентября.

2.4. Организовать высокопроизводительное использование свеклоуборочных агрегатов на уборке, а транспортных средств -на вывозке сахарной свеклы. В период массовой уборки не вывезенную своевременно с полей свеклу укладывать во временные полевые кагаты, укрывать их землей, ботвой и другими покрывными материалами.

2.5. При райоб"единении и отделениях "Сельхозтехника" создать из числа опытных мастеров, звенья по регулировке и обслуживанию свеклоуборочной техники с тем, чтобы свекла, убранная поточным и поточно-перевалочным способом без ручной доочистки корней отвечала по качеству требованиям действующего стандарта.

2.6. Вести в едином комплексе уборку, вывозку и переработку сахарной свеклы, об"единив усилия хозяйств, сахарных заводов, транспортных предприятий, торговых и бытовых организаций, добиваться взаимозаинтересованности их в работе по обеспечению своевременной и без потерь уборки и вывозки свеклы, улучшения хранения и сокращения сроков ее переработки ее с максимальным выходом сахара.

2.7. Осуществлять ежедневный контроль за качеством работ, принимать необходимые меры по предотвращению потерь свеклы на полях колхозов, совхозов и свеклоприемных пунктах.

Одновременно с копкой сахарной свеклы обеспечить уборку без потерь ботвы и ее силосование в смеси с соломой, между скирдами. Заложить ботвы не менее 10 тонн с каждого гектара.

3. Обязать директоров сахарных заводов - С-Степановского тов. Литвина Л.П., Низовского -тов. Зайцева Ф.А., им. Кирова тов. Гончаренко А.И. :

3.1. Обеспечить своевременную подготовку свеклоприемных пунктов, обратив особое внимание на весовое хозяйство, механизированные линии по определению сахаристости, загрязненности и засоренности свеклы. Обеспечить об"ективное определение качественных показателей свеклы при приемке ее от колхозов и совхозов и надлежащее хранение сырья на пунктах.

3.2. Оказывать свеклосеющим хозяйствам действенную помощь в проведении полевого кагатирования сахарной свеклы, отпускать им для этих целей покрывные материалы.

3.3. Организовать своевременную подготовку и пуск сахарных заводов в установленные сроки : Низовского -3 сентября, С-Степановского и им. Кирова- 4 сентября, выполнение ими суточных и сменных норм переработки свеклы с высокими технико-экономическими показателями.

3.4.Обеспечить соблюдение сахарными заводами установленной технологии хранения и переработки свеклы, не допускать на этих участках производства сверхнормативных потерь сырья и сахара.

4.Районной государственной инспекции по заготовкам и качеству сельскохозяйственных продуктов, установить постоянный контроль за соблюдением ГОСТа при сдаче -приемке сахарной свеклы правильным определением ее качества и периодически докладывать об этом райкому Компартии Украины и райисполкому.

5.Создать при сахарных заводах зональные центры управления уборочно-транспортными работами,для обеспечения высокопроизводительной круглосуточной работы уборочных и транспортных средств на уборке и вывозке сахарной свеклы по почасовому графику, подчинить им весь транспорт, выделенный на вывозку свеклы.

I.По Сумско-Степановскому заводу :

тов.МАЩЕНКО И.В. - инспектор инспекции по заготовкам и качеству сельскохозяйственных продуктов
- начальник центра управления

тов.ЛИТВИН А.П. - директор Сумского- Степановского сахкомбината -заместитель начальника центра управления

тов.БАДУЛИН Н.К. - зам.управляющего райоб"единения "Сельхозтехника"

тов.Заец В.И. - гл.агроном сырьевого отдела завода

тов.ГОНЧАРОВ А.И.- начальник автоотряда № I

тов.МИХАЙЛИНА М.Г.-ст.агроном управления сельского хозяйства райисполкома

По сахзаводу имени Кирова

тов.ГУБСКИЙ Ф.М. - гл.инспектор инспекции по заготовкам и качеству сельскохозяйственных продуктов
-начальник центра управления

тов.ГОНЧАРЕНКО А.И.-директор сахкомбината им.Кирова-
-заместитель начальника центра управления

тов.КУЗЬМИН Н.Г. -гл.агроном управления сельского хозяйства райисполкома

тов.ГЕРАЩЕНКО И.В. -управляющий Юнаковским отделением "Сельхозтехника"

тов.ПУЛЯ В.А. -начальник автоотряда № 4

тов.МАРТЫНЕНКО И.К.-главный агроном сырьевого отдела завода.

По Низовскому сахкомбинату

тов.БОНДАРЬ В.И. -ст.агроном управления сельского хозяйства райисполкома -начальник центра управления

тов.ЗАЙЦЕВ Ф.А. – директор Низовского сахкомбината –
– заместитель начальника центра управления

тов.ГАПЧЕНКО Ф.К.–гл.агроном сырьевого отдела

тов.ВОРОНОС И.И. – начальник автоотряда № 5.

помогали селевых Советов

6.Партийным,профсоюзным и комсомольским организациям колхозов,совхозов,сахарных заводов,транспортных организаций широко развернуть на уборке,вывозке и хранении сахарной свеклы действенное социалистическое соревнование за выполнение и перевыполнение каждым коллективом и работником ежедневных и сезонных заданий.

Принять к сведению,что Центральный комитет Компартии Украины и Совет Министров УССР постановлением от 4 августа 1978 года № 390 сохранили на 1978 год условия республиканского социалистического соревнования коллективов агрегатов на уборке сахарной свеклы,водителей грузовых автомобилей на вывозке свеклы с полей свеклосеющих хозяйств,операторов и трактористов буртоукладчиков свеклоприемных пунктов,утвержденных постановлением ЦК Компартии Украины и Совета Министров УССР от 13 августа 1974 года № 419.

7.Правлениям колхозов, директорам совхозов,райпотребсоюзу,обеспечить создание необходимых культурно-бытовых условий для всех работающих на уборке,перевозке и переработке сахарной свеклы,организовать при сахарных заводах бесперебойную работу столовых и буфетов.

8.Правлениям колхозов ,директорам совхозов,управлению сельского хозяйства райисполкома,райобъединению "Сельхозтехника",осуществить необходимые меры ,направленные на получение высокого урожая сахарной свеклы в 1979 году, обратив особое внимание на своевременное проведение зяблевой вспашки с внесением необходимого количества органических и минеральных удобрений.

9.Районному комитету народного контроля,группам и постам народного контроля на местах,осуществлять постоянный контроль за выполнением настоящего постановления и результатах докладывать райкому Компартии Украины и райисполкому.

10.Редакции газеты "Вперед" и радиовещанию систематически освещать опыт работы передовиков и ход социалистического соревнования на уборке,вывозке и переработке сахарной свеклы.

Секретарь райкома
Компартии Украины
В.В.Коломиец

Председатель исполкома районного Совета народных депутатов
И.В.Бакум

Приложение № I
к постановлению бюро райкома КП
Украины и райисполкома
от " " 08.78. №

НЕДЕЛЬНЫЕ ЗАДАНИЯ
по уборке сахарной свеклы в колхозах и совхозах

Наименование колхозов и совхозов	Уборочн. площадь га	Выкопать нарастающим итогом гектаров							
		в сентябре на				в октябре на			
		4.	II	I8	25	2	9	I6	25
им. Фрунзе	I230	69	I38	247	4I3	689	850	II50	I230
им. Дзержинского	630	35	70	I26	2I2	353	435	588	630
им. Жданова	580	32	64	4I7	I95	325	400	54I	580
им. Чапаева	800	45	90	I60	269	448	552	747	800
им. Орджоникидзе	360	20	40	72	I2I	20I	248	336	360
"Украина"	260	I5	30	52	87	I45	I80	243	260
"Ленинский путь"	—	—	—	—	—	—	—	—	—
"Маяк"	470	26	52	95	I58	263	324	439	470
"За коммунизм"	550	3I	62	II0	I85	308	380	5I4	550
им. Куйбышева	435	24	48	87	I46	244	300	406	435
"Вперед"	770	43	86	I58	259	43I	534	7I9	770
им. Кирова	682	38	76	I36	229	382	470	637	682
"Перемога"	828	46	92	I65	278	464	572	773	828
им. Петровского	322	I8	36	65	I08	I8I	225	302	322
им. Ульянова	600	34	68	I20	202	336	4I5	560	600
"Червоний прапор"	700	39	78	I40	235	392	483	653	700
им. Щорса	595	33	66	I20	200	333	4I0	556	595
По колхозам:	98I2	548	I096	I970	3297	5495	6778	9I64	98I2
с-з "С-Степановский"	200	I2	24	40	67	II2	I38	I85	200
" "Низовской"	II0	6	I2	22	37	62	76	I03	II0
" им. Кирова	250	I4	28	50	85	I40	I73	233	250
" им. Горького	200	I2	24	40	67	II2	I38	I85	200
" им. Димитрова	I40	8	I6	28	47	79	97	I30	I40
Всего по району:	I07I2	600	I200	2I50	3600	6000	7406	I0000	I07I2

Секретарь райкома — Ю. [illegible]

30/VIII-78г.

Приложение № 2
к постановлению бюро райкома
КП Украины и райисполкома
" " 08.78.№

З А Д А Н И Е

по продаже сахарной свеклы колхозами, совхозами до 15 сентября 1978г.

/тонн/

№№ пп	Наименование колхозов и совхозов	Всего тонн	в т.ч. на 1-ое сентября
	I. По зоне С-Степановского завода		
1.	им. Фрунзе	4768	260
2.	им. Дзержинского	2463	150
3.	им. Жданова	2257	130
4.	им. Чапаева	2940	200
5.	им. Орджоникидзе	753	100
6.	с-з "С-Степановский"	1000	70
7.	" им. Горького	678	50
8.	" им. Димитрова	641	40
	Всего:	15500	1000
	II. По зоне Низовского завода		
1.	"Украина"	800	63
2.	"Маяк"	1400	112
3.	с-з "Низовской"	300	25
	Всего:	2500	200
	III. По зоне сахзавода им. Кирова		
1.	"За коммунизм"	1310	90
2.	им. Куйбышева	1080	80
3.	"Вперед"	1780	110
4.	им. Кирова	1570	100
5.	"Перемога"	1930	140
6.	им. Петровского	730	50
7.	им. Ульянова	1350	90
8.	"Червоний прапор"	1640	100
9.	им. Щорса	1320	90
10.	им. Орджоникидзе	330	
11.	с-з им. Кирова	660	50
	Всего:	13700	900
	Всего по району:	31700	2100

30/VIII-78г.

Приложение № 4
к постановлению бюро райкома
КП Украины и райисполкома
от " " 08.78.№

З А Д А Н И Е

по вывозке сахарной свеклы с урожая 1978 года

/тонн/

Об"ем перевозок – 280000

в т.ч. автомашинами :

Минавтотранс УССР – 135000

Госкомсельхозтехника– 60000

Колхозов и совхозов – 71700

Привлеченными с народного хозяйства – 13300

30/VIII-78г.

Приложение № 5

к постановлению бюро райкома
КП Украины и райисполкома
от " " 08.78.№

З А Д А Н И Е

по вывозке сахарной свеклы с полей колхозов и совхозов на свеклопункты

/нарастающим итогом/
тонн

№ п	Наименование колхозов и совхозов	В сентябре до 4	11	18	25	В октябре до 2	9	16	23
1.	им. Фрунзе	1280	2345	4556	7991	14044	20696	27421	30829
2.	им. Дзержинского	670	1236	2405	4195	7367	10884	14389	16183
3.	им. Жданова	614	1126	2180	3828	6722	9930	13130	14767
4.	им. Чапаева	795	1455	2822	4956	8704	12859	17009	19120
5.	им. Орджоникидзе	369	675	1310	2301	4048	5969	7891	8875
6.	"Украина"	270	497	965	1695	2976	4398	5814	6539
7.	"Маяк"	450	825	1599	2809	4933	7288	9635	10836
8.	"За коммунизм"	563	1030	1998	3509	6163	9106	12037	13538
9.	им. Куйбышева	454	839	1627	2857	5018	7414	9810	11023
10.	"Вперед"	768	1407	2730	4793	8418	12437	16442	18491
11.	им. Кирова	681	1250	2426	4261	7467	11029	14580	16399
12.	"Перемога"	850	1560	3023	5308	9323	13770	18220	20400
13.	им. Петровского	310	567	1102	1936	3399	5020	6640	7468
14.	им. Ульянова	578	1058	2052	3604	6329	9350	12360	13904
15.	"Червоный прапор"	688	1260	2443	4280	7534	11130	14715	16549
16.	им. Щорса	580	1072	2080	3662	6415	9470	12529	14091
	По колхозам:	9920	18202	35318	61985	108860	160750	212622	239112
1.	с-з "С-Степановский"	225	416	799	1403	2464	3640	4813	5412
2.	" "Низовской"	122	226	439	771	1354	2000	2644	2974
3.	" им. Кирова	271	496	962	1690	2968	4380	5797	6520
4.	" им. Горького	186	340	660	1160	2037	3000	3979	4470
5.	" им. Димитрова	176	320	622	1091	1917	2830	3745	4212
	Всего по району:	10900	20000	38800	68100	119600	176600	233600	262700

30/VIII-78 г.

Продолжение приложения № 5

№№ пп	Наименование колхозов и совхозов	В октябре до 30	В ноябре 5
I.	им. Фрунзе	32367	32860
2.	им. Дзержинского	I6990	I7250
3.	им. Жданова	I5503	I5740
4.	им. Чапаева	20074	20380
5.	им. Орджоникидзе	93I8	9460
6.	"Украина"	6865	6970
7.	"Маяк"	II376	II550
8.	"За коммунизм"	I42I3	I4430
9.	им. Куйбышева	II573	II750
I0.	"Вперед"	I94I4	I97I0
II.	им. Кирова	I72I7	I7480
I2.	"Перемога"	2I502	2I830
I3.	им. Петровского	7840	7960
I4.	им. Ульянова	I46I7	I4820
I5.	"Червоний прапор"	I7375	I7640
I6.	им. Щорса	I4794	I5020
	Всего по колхозам:	25I038	254850
I.	с-з " С-Степановский"	5683	5770
2.	" "Низовской"	3I22	3I70
3.	" им. Кирова	6845	6950
4.	" им. Горького	4690	4770
5.	" им. Димитрова	4422	4490
	Всего по району :	275800	280000

П О С Т А Н О В Л Е Н И Е № 323

бюро райкома Компартии Украины и исполкома районного Совета народных депутатов

от 31 августа 1978 года

О мерах по увеличению производства зерна озимых культур в 1979 году.

Райком Компартии Украины и исполком районного Совета народных депутатов отмечают, что повышение урожайности озимых культур является одним из главных условий увеличения производства зерна в районе.

Колхозы им. Дзержинского, им. Жданова, "Перемога", совхоз "Сумско-Степановский" применяя достижения науки и передового опыта из года в год получают по 40-50 и больше центнеров зерна озимой пшеницы с гектара.

Однако урожайные возможности озимых культур в ряде хозяйств используются еще недостаточно, допускается размещение их по неудовлетворительным предшественникам, запаздывание с подготовкой почвы под посев, мало еще вносится органических и минеральных удобрений. Все это приводит к пересеву их на значительных площадях яровыми зерновыми культурами и недобору ~~валовых сборов озимых культур~~ зерна.

В соответствии с решением июльского /1978 г./ Пленума ЦК КПСС и июльского /1978г./ Пленума ЦК Компартии Украины, положениями и выводами изложенными в докладе Генерального секретаря ЦК КПСС товарища Л.И.Брежнева "О дальнейшем развитии сельского хозяйства СССР", на выполнение постановления бюро обкома Компартии Украины и исполкома областного Совета народных депутатов от 24 августа 1978 года и с целью безусловного выполнения установленных заданий по увеличению производства зерновых в 1979 году бюро райкома Компартии Украины и исполком районного Совета народных депутатов П О С Т А Н О В Л Я Ю Т:

1. Обязать правления колхозов, дирекции совхозов исполкомы сельских и поселковых Советов, управление сельского хозяйства райисполкома обеспечить осуществление в каждом колхозе и совхозе организационных и агротехнических мероприятий по увеличению производства зерна озимых культур в 1979 году. Обратить особое внимание на правильное размещение озимых культур в полях севооборотов, повышение уровня агротехники, внедрение дифференцированных способов подготовки почвы, проведение сева в оптимальные сроки качественными семенами лучших районированных и перспективных сортов.

Осуществить комплекс агротехнических, химических и биологических мероприятий по борьбе с вредителями и болезнями с тем, чтобы не допускать повреждения посевов озимых культур.

2. Согласиться с предложениями управления сельского хозяйства райисполкома по площадям посева озимых культур под урожай 1979 года, которые разработаны в колхозах и совхозах в об"емах согласно приложению № 1.

Рекомендовать хозяйствам с целью гарантированного выполнения доведенных планов закупок ржи, расширить ее посевы.

3. Утвердить задание по внесению органических и минеральных удобрений и проведению подкормки озимых посевов в об"емах согласно приложениям № 2-4.

4. Правлениям колхозов, дирекциям совхозов, управлению сельского хозяйства райисполкома обратить особое внимание на подбор урожайных районированных сортов озимых культур, ускоренное размножение и внедрение новых перспективных сортов. Сев озимых на всей площади провести, как правило, семенами первого класса высоких репродукций с одновременным внесением минеральных удобрений.

5. Одобрить разработанные управлением сельского хозяйства райисполкома задания по лущевке стерни и вспашке зяби согласно приложениям №№ 5,6.

6. Управлению сельского хозяйства райисполкома до начала сева озимых провести научно- производственную конференцию специалистов по вопросам внедрения передовой агротехники озимых культур с учетом конкретных условий, которые складываются в этом году.

Секретарь райкома Председатель исполкома районного
Компартии Украины Совета народных депутатов

В.В.Колокол И.В.Бакум

Приложение № I
к постановлению бюро райкома
Компартии Украины и райисполкома
от 31.08.78. №

П Л О Щ А Д И
посева озимых культур под урожай 1979 года

№№ пп.	Наименование колхозов и совхозов	Всего озимых на зерно	В том числе: пшеница	рожь	На зеленый корм Всего	Рапс	Рожь	пшеница	Всего озимых на зерно и корм
I.	им. Фрунзе	2050	2000	50	360	80	188	92	2410
2.	им. Дзержинского	730	710	20	180	70	76	35	910
3.	им. Жданова	730	710	20	300	70	156	74	1030
4.	им. Чапаева	950	920	30	190	70	80	40	1140
5.	им. Орджоникидзе	720	650	70	350	70	190	90	1070
6.	"Украина"	510	440	70	190	70	80	40	700
7.	"Ленинский путь"	1440	1390	50	350	80	180	40	1790
8.	"Маяк"	1010	940	70	240	80	110	50	1250
9.	"За коммунизм"	760	740	20	240	80	110	50	1000
10.	им. Куйбышева	650	600	50	190	70	80	40	840
11.	"Вперед"	950	910	40	190	70	80	40	1140
12.	им. Кирова	930	890	40	220	70	100	50	1150
13.	"Перемога"	850	820	30	350	80	180	90	1200
14.	им. Петровского	640	590	50	200	60	95	45	840
15.	им. Ульянова	1060	1030	30	240	70	118	52	1300
16.	"Червоный прапор"	1260	1230	30	240	70	118	52	1500
17.	им. Щорса	1210	1180	30	240	60	125	55	1450
	По колхозам :	16450	15750	700	4270	1220	2065	985	20720
1.	с-з "Сумский"	1150	1100	50	466		316	150	1616
2.	" "Таниовский"	700	680	20	190		127	63	890
3.	" "С-Степановский"	1150	1120	30	295		200	95	1445
4.	" "Низовской"	600	590	10	190		130	60	790
5.	" им. Кирова	1300	1260	40	305		205	100	1605
6.	"им. Горького	568	518	50	215		145	70	783
7.	"им. Димитрова	665	595	70	232		159	73	897
	Опытная станция	395	355	40	70		49	21	465
	Всего по району :	22978	21968	1010	6233	1220	3396	1617	29211

Приложение № 2
к постановлению бюро райкома
Компартии Украины и райисполкома
от " " 08.78.№

З А Д А Н И Е

по использованию органических удобрений под урожай озимых культур 1979 года

/тонн/

№№ пп	Наименование хозяйств	
1.	им. Фрунзе	26700
2.	им. Дзержинского	7440
3.	им. Жданова	21680
4.	им. Чапаева	15000
5.	им. Орджоникидзе	10000
6.	"Украина"	11400
7.	"Ленинский путь"	19260
8.	"Маяк"	15200
9.	"За коммунизм"	14800
10.	им. Куйбышева	11870
11.	"Вперед"	11790
12.	им. Кирова	13000
13.	"Перемога"	22640
14.	им. Петровского	15850
15.	им. Ульянова	17400
16.	"Червоний прапор"	18175
17.	им. Щорса	14825
	По колхозам:	267030
1.	с-з "Сумский"	11400
2.	" "Тарановский"	9500
3.	" "С-Степановский"	18550
4.	" "Низовской"	9450
5.	" им. Кирова	23400
6.	" им. Горького	5840
7.	" Опытная станция	2430
8.	" им. Димитрова	18970
	Всего по району	366570

Приложение № 3
к постановлению бюро райкома
Компартии Украины и райисполкома
от " "08.78.№

З А Д А Н И Е

по посеву озимых культур с внесением гранулированных фосфорных удобрений в рядки под урожай 1979года.

№№ пп	Наименование хозяйств	га	тонн
I.	им. Фрунзе	2050	102
2.	им. Дзержинского	730	38
3.	им. Жданова	730	38
4.	им. Чапаева	950	47
5.	им. Орджоникидзе	720	36
6.	"Украина"	510	25
7.	"Ленинский путь"	1440	72
8.	"Маяк"	1010	50
9.	"За коммунизм"	760	38
I0.	им.Куйбышева	650	32
II.	"Вперед"	950	48
I2.	им.Кирова	930	47
I3.	"Перемога"	850	42
I4.	им.Петровского	640	32
I5.	им.Ульянова	1060	53
I6.	"Червоний прапор"	1260	63
I7.	им. Щорса	1210	60
	По колхозам:	16450	823
I.	"Сумский"	1150	57
2.	"Ганновский"	700	35
3.	"С-Степановский"	1150	58
4.	"Низовской"	600	30
5.	им. Кирова	1300	65
6.	им.Горького	568	28
7.	Опытная станция	395	20
8.	им.Димитрова	665	33
	Итого по совхозам		326
	Всего по району	22978	1149

Приложение № 4
к постановлению бюро райкома
Компартии Украины и райисполкома
от " " 08.78.№

З А Д А Н И Е

по подкормке посевов озимых зерновых культур
под урожай 1979 года

№№ пп	Наименование хозяйств	га	Азотных удобрений тонн стандартных туков
1.	им. Фрунзе	2050	410
2.	им. Дзержинского	730	176
3.	им. Жданова	730	146
4.	им. Орджоникидзе	720	144
5.	"Украина"	510	102
6.	"Ленинский путь"	1440	288
7.	"Маяк"	1010	202
8.	"За коммунизм"	760	152
9.	им. Куйбышева	650	130
10.	"Вперед"	950	190
11.	им. Кирова	930	186
12.	"Перемога"	850	170
13.	им. Петровского	640	128
14.	им. Ульянова	1060	212
15.	"Червоний прапор"	1260	252
16.	им. Щорса	1210	242
	По колхозам:	16450	3290
1.	с-з "Сумский"	1150	230
2.	" "Панновский"	700	140
3.	" "Тепличный"	-	-
4.	" "С-Чтепановский"	1150	230
5.	" "Низовской"	600	120
6.	" им. Кирова	1300	260
7.	" им. Горького	568	114
8.	"Опытная станция	395	80
9.	им. Димтрова	665	132
	Всего по району	22978	4596

Приложение № 5
к постановлению бюро райкома
Компартии Украины и райисполкома
от " " 08.78 г.№

З А Д А Н И Е

по лущению стерни в 1978 году

№№ пп	Наименование хозяйств	
I.	им. Фрунзе	4000
2.	им. Дзержинского	I400
3.	им. Жданова	I500
4.	им. Чапаева	I600
5.	им. Орджоникидзе	I400
6.	"Украина"	I000
7.	"Ленинский путь"	2800
8.	"Маяк"	2000
9.	"За коммунизм"	I000
I0.	им. Куйбышева	600
II.	"Вперед"	2000
I2.	им. Кирова	I600
I3.	"Перемога"	I600
I4.	им. Петровского	I300
I5.	им. Ульянова	I400
I6.	"Червоний прапор"	2600
I7.	им. Щорса	2500
	По колхозам:	30300
I.	с-з "Сумский"	2000
2.	" "Тарановский"	I000
3.	" "С-Степановский"	2000
4.	" "Низовской"	800
5.	" им. Кирова	2000
6.	"им. Горького	I300
7.	Опытная станция	700
8.	им. Димитрова	I200
	Итого по совхозам:	II000
	Всего по району:	4I300

Приложение № 6
к постановлению бюро райкома
Компартии Украины и райисполкома
от " " 08.78.№

Г Р А Ф И К

вспашки зяби в 1978 году /нарастающим итогом/

Наименование колхозов и совхозов	План вспашки всего	Вспахать на: 4.09.	11.9	18.09	25.09	02.10	09.10	16.10
им. Фрунзе	6170	490	560	930	1420	2100	2900	3700
им. Дзержинского	2294	160	210	340	530	780	1080	1380
им. Жданова	2359	160	210	350	540	800	1110	1420
им. Чапаева	2890	200	260	430	670	980	1360	1730
им. Орджоникидзе	1833	130	170	270	420	620	860	1100
"Украина"	1260	90	110	190	290	430	590	760
"Ленинский путь"	4740	330	430	710	1090	1610	2230	2840
"Маяк"	3223	230	290	480	740	1100	1520	1930
"За коммунизм"	1882	130	170	280	430	640	880	1130
им. Куйбышева	1814	130	160	270	420	620	850	1090
"Вперед"	3223	230	290	480	740	1100	1520	1930
им. Кирова	2461	170	220	370	570	840	1160	1480
"Перемога"	3134	220	280	470	720	1070	1470	1880
им. Петровского	1561	110	140	230	460	530	730	940
им. Ульянова	3023	210	270	450	700	1030	1420	1820
"Червоний прапор"	4058	280	370	610	930	1380	1910	2430
им. Щорса	3607	250	320	540	830	1230	1700	2160
По колхозам:	49532	3520	4460	7400	11400	16860	23290	29720
с-з "Сумский"	3129	200	280	470	720	1060	1470	1880
" "Ганновский"	1689	120	150	250	390	570	790	1010
"Степановский"	3003	210	270	450	690	220	1410	1800
" Низовской"	1052	80	950	160	240	360	490	630
им. Кирова	2877	200	260	430	660	980	1350	1730
с-з им. Горького	1914	130	170	290	440	650	900	1150
" им. Димитрова	1953	140	180	290	450	660	920	1170
По совхозам	15617							
Опытная станция	1215	90	110	180	280	410	570	730
Всего по району:	66364	4690	6830	9920	15270	22570	31190	39820

Продолжение приложения № 6

№№ пп	Наименование колхозов и совхозов	Вспахать на:		
		23.I0.	30.I0	06.II.
I.	им. Фрунзе	4570	5370	6I70
2.	им. Дзержинского	I700	2000	2294
3.	им. Жданова	I750	2050	2359
4.	им. Чапаева	2I40	25I0	2890
5.	им. Орджоникидзе	I360	I590	I833
6.	и "Украина"	930	II00	I260
7.	"Ленинский путь"	35I0	4I20	4740
8.	"Маяк"	2390	2800	3223
9.	"За коммунизм"	I390	I640	I882
I0.	им.Куйбышева	I340	I580	I8I4
II.	"Вперед"	2390	2800	3223
I2.	им.Кирова	I820	2I40	246I
I3.	"Перемога"	2320	2730	3I34
I4.	им.Петровского	II60	I360	I56I
I5.	им.Ульянова	2240	2630	3023
I6.	"Червоний прапор"	3000	3530	4058
I7.	им.Щорса	2670	3I40	3607
	По колхозам:	36680	43090	49532
I.	с-з "Сумский"	2320	2720	3I29
2.	" "Ганновский"	I250	I470	I689
3.	" "С-Степановский"	2220	26I0	3003
4.	" "Низовской"	780	920	I052
5.	" им.Кирова	2I30	2500	2877
6.	" им.Горького	I420	I670	I9I4
7.	" им.Димитрова	I450	I700	I953
	По совхозам:			I56I7
	Опытная станция	900	I060	I2I5
	Всего по району:	49I50	57740	66364

ГРАФИК

вспашки глубокой зяби

№№ пп	Наименование колхозов и совхозов	Площадь га	Вспахать на: 4/IX	11/IX	18/IX	25/IX	2/X	9/X
I.	им. Фрунзе	I230	360	530	770	I050	II60	I230
2.	им. Дзержинского	630	I80	270	390	530	590	630
3.	им. Жданова	580	I70	245	370	490	550	580
4.	им. Чапаева	800	230	340	500	670	740	800
5.	им. Орджоникидзе	360	I00	I50	230	300	340	360
6.	"Украина"	260	70	II0	I60	220	240	260
7.	"Ленинский путь"	300	80	I25	I90	250	280	300
8.	"Маяк"	650	I90	275	400	550	600	650
9.	"За коммунизм"	550	I60	235	350	460	5I0	550
I0.	им. Куйбышева	450	I30	I90	280	380	4I0	450
II.	"Вперед"	770	220	330	480	650	7I0	770
I2.	им. Кирова	682	200	290	430	570	640	682
I3.	"Перемога"	828	240	350	520	700	760	828
I4.	им. Петровского	330	I00	I40	200	280	300	330
I5.	им. Ульянова	600	I70	255	380	500	550	600
I6.	"Червоний прапор"	700	200	300	440	590	650	700
I7.	им. Щорса	595	I70	250	370	500	550	595
	По колхозам:	I03I5	2970	4385	6460	8690	9580	I03I5
I.	с-з "Сумский"	670	200	290	420	570	6I3	670
2.	" "Ганновский"	500	I60	2I0	320	420	460	500
3.	" "С-Степановский"	760	220	320	470	640	700	760
4.	" "Низовской"	230	60	I00	I40	I90	2I0	230
5.	" им. Кирова	645	I80	270	400	540	600	645
6.	с-з им. Горького	200	60	90	I20	I70	200	200
7.	"им. Димитрова	300	80	I25	I90	260	280	300
	Опытная станция	I50	40	60	I00	I20	I50	I50
	Сельхозтехникум	77	20	30	50	70	77	77
	с-з "Тепличный"	30	I0	20	30	30	30	30
	Всего по району	I3877	4000	5900	8700	II700	I2900	I3877

У С С Р
Сумский районный Совет народных депутатов
Сумской области
Исполнительный комитет

РЕШЕНИЕ

от 31.08.78 № 324
г.Сумы

Об использовании студентов вузов и учащихся средних специальных учебных заведений и профтехучилищ на уборке урожая сельскохозяйственных культур в 1978 году в районе.

В соответствии с решением исполкома областного Совета народных депутатов № 469 от 25.08.78 года "О привлечении студентов вузов и учащихся средних специальных учебных заведений и професионально-технических училищ на уборку урожая сельскохозяйственных культур в 1978 году" из учебных заведений города Сумы на уборку урожая выделено 2200 студентов вузов, учащихся средних специальных учебных заведений и профтехучилищ сроком на один месяц.

Исполком районного Совета народных депутатов р е ш и л :

1.С целью своевременной уборки и продажи государству сельскохозяйственной продукции урожая 1978 года направить указанное количество студентов и учащихся в хозяйства согласно приложению.

2.Для контроля за рациональным их использованием образовать комиссию в составе:

Сидорца Ф. Я. - председатель комиссии;

Губкина Ф.И. - заместитель председателя комиссии

и членов комиссии : Кузьмина Н.Г., Кузнецова В.А.,Копычного В.В., Лизогуба Г.И.,Дикуна В.Т.,Белоуса А.С.,Хоружего Г.Н.,Кисиля Б.С.

3.Обязать управление сельского хозяйства райисполкома, руководителей совхозов "Анновский", "Сумский", "Тепличный", им.Горького, им.Димитрова, колхозов "Ленинский путь", им.Орджоникидзе, директоров областной сельскохозяйственной опытной станции, Сумского сельхозтехникума и Сумского плодоконсервного завода:

3.I.Обеспечить организованную перевозку, прием и размещение учащихся в хозяйствах, а после окончания срока их участия в сельскохозяйственных работах провести с ними соответствующие расчеты и своевременную перевозку их на места учебы.

3.2.Перевозку студентов и учащихся в хозяйство, на место работы и в учебные заведение осуществлять только на специально оборудованном автотранспорте, опытными водителями.

4.Принять к сведению и руководству, что пунктом 4 решения исполком областного Совета народных депутатов р е ш и л :

Обратить внимание председателей колхозов, директоров совхозов и руководителей учебных заведений, что они несут персональную ответственность за состояние организации охраны труда, техники безопасности в местах работы студентов и учащихся. Запретить использование молодежи на строительстве, на работах, связанных с механизмами и других работах не предусмотренных этим постановлен

5.Обязать главного врача районной больницы тов.КопычногоВ.В. главного врача райсанэпидстанции тов.Дикуна В.Т., зам.председателя райпотребсоюза тов.Лизогуба Т.И., и.о.заведующею отделом культуры тов.Клыпу Н.В.., директора районной киносети тов.Олейник В.А., директора райбыткомбината тов.Клеца П.М., разработать и осуществить конкретные мероприятия по медицинскому, культурному, торговому и бытовому обслуживанию, осуществлять постоянный контроль за санитарным состоянием мест размещения и питания студентов и учащихся на период работы их в хозяйствах района.

6.Старшему госавтоинспектору тов.Белоусу А.С. организовать проверку технического состояния автотранспорта, который будет привлечен для перевозки студентов и учащихся, а также установить постоянный контроль за его использованием.

7.Управлению сельского хозяйства райисполкома установить строгий контрль за правильностью расчетов и нормами выработки для студентов и учащихся, производимых в хозяйствах района.

Председатель исполкома И.В.Бакум

Секретарь исполкома Ю.М.Дробязко.

31.08.78.

Приложение
к решению райисполкома
от 31.08.78 №____

Количество студентов вузов, учащихся средних специальных учебных заведений и профессиональных училищ, которые привлекаются на уборку урожая сельхозкультур в хозяйствах района в 1978г.

Наименование хозяйства, предприятия	Количество учащихся	Название учебного заведения из которого направляются студенты и учащиеся.
к-з "Ленинский путь"	300	Сумское ГПТУ облбытуправления
	120	Сумское медучилище
	90	Сумское ГПТУ-II
	50	Сумское торгово-кулинарное училище.
к-з им.Орджоникидзе	250	Сумское ТУ-I
	50	Сумское культпросветучилище
с-з "Сумский"	200	Сумский строительный техник.
	50	Сумский филиал ХПУ
	200	Сумский филиал ХСХИ
	60	Сумское ГПТУ-II
	50	Сумский техникум советской торговли
С-з "Анновский"	200	Сумский пединститут
С-з "Тепоичный"	100	Сумский техникум советской торговли
с-з им.Горького	50	Сумское музучилище
с-з им.Димитрова	100	Сумский кооперативный техникум
Сумский сельхозтехникум	30	Сумский сельхозтехникум
Областная с/станция	60	Сумский кооперативный техник.
Сумский консервный завод облпотребсоюза	60	Сумское ТУ-8
Сумский оптово-розничный комбинат	90	Сумский машгехникум
	[illegible]	Сумское ГПТУ-2

Секретарь исполкома Ю.М.Дробязко.

У С С Р
Сумский районный Совет народных депутатов
Сумской области
Исполнительный комитет
Решение

от 31.08. 78.№ 325
г.Сумы

О предоставлении отпуска
т. Корниенко Г.И.

Исполком районного Совета народных депутатов

р е ш и л :

Предоставить очередной отпуск т.Корниенко Г.И.- заведующему финансовым отделом на 24 рабочих дня с 1 сентября 1978 года.

Председатель исполкома И.В. ВАКУМ

Секретарь исполкома Ю.М. ДРОБЯЗКО

Дробязко Ю.М. 2-20-68
ВШ - 10 экз.

34

Председателю Сумского
районного Совета
народных депутатов
т. Банулу И. В

Корниенко Геннадия Ивановича

Заявление

Прошу Вас, предоставить мне
очередной отпуск за 1978 год
с 4 сентября 1978 года.

31.08.78г. Корниенко

Сумский райисполком
Вход. № 267
Дата 30.08-78г.

35

У С С Р
Сумский районный Совет народных депутатов
Сумской области
Исполнительный комитет

Р Е Ш Е Н И Е

от 31.08.78. № 326
г.Сумы

Об утверждении акта выбора земельного участка под строительство блочной теплицы площадью 2 га с покрытием из синтетический пленки в совхозе "Тепличный"

Рассмотрев предоставленный акт выбора земельного участка площадью 2,5 га из земель совхоза "Тепличный" под строительство блочной теплицы площадью 2 га из синтетической пленки, исполком районного Совета народных депутатов решил :

I. Акт выбора земельного участка площадью 2,5 га из земель совхоза "Тепличный" под строительство блочной теплицы площадью 2 га с покрытием из синтетический пленки утвердить.

Председатель исполкома И.В.Бакум

Секретарь исполкома Ю.М.Дробязко

Летучий А.Ф. 2-33-43
С.Г.-I2 28.09.78 г.

А К Т

выбора земельного участка под строительство блочной теплицы площадью 2 га с покрытием из синтетической пленки на землях совхоза "Тепличный"

г. Сумы 17 августа 1978 года

Постоянно действующая комиссия по выбору земельных участков в натуре, созданная на основании Постановления Совета Министров Украины от 20 ноября 1970 года № 591 и решения исполкома Сумского районного Совета депутатов трудящихся от 3 декабря 1970 года № 16/453 в составе:

председателя комиссии – тов. Лыштван Б.М.-зам.председателя райисполкома.

Члены комиссии:
тов. Черняк И.А.- гл.инженер-землеустроитель.
тов. Высочин И.А. архитектор района.
тов. Дикун В.Т. – главврач санэпидемстанции.
тов. Гондарук – нач.райпожинспекции.
тов. Бабенко М.А. инспектор Сумского участка госводинспекции басейна р.Десны.
тов. Манченко В.П. директор совхоза "Тепличный"
тов. Сахненко В.И. гл.инженер совхоза "Тепличный"

произвели выбор земельного участка в размере 2,5 га под строительство блочных теплиц площадью 2 га с покрытием из сентетической пленки.

Вид земельного участка – угодия. (пашня)

Рельеф спокоен с уклоном в южную сторону.

Границы участка: с юга граничит с артезианской скважиной, с севера с существующим тепличным комбинатом, с востока со свободным участком, с запада с автомобильной дорогой.

Грунтовые воды расположены на глубине 8,3 м.

Водоснабжение и канализирование осуществить: на питьевые нужды от городского водопровода, на технологические нужды от существующей водоочистной станции. Расход воды на питьевые нужды 5 м3 в час.

Сброс воды в городскую канализацию в количестве 4,85 м3 в сутки.

Б.ЛЫШТВАН

Л.ЧЕРНЯК

И.ВЫСОЧИН

В.ДИКУН

ГОНДАРУК

М.БАБЕНКО

В.МАНЧЕНКО

В.САХНЕНКО

У С С Р
Сумский районный Совет народных депутатов
Сумской области
Исполнительный комитет

Р Е Ш Е Н И Е

от 31.08.78 № 327
г.Сумы.

Об утверждении акта приемки в эксплуатацию 4-х квартирного жилого дома в с.Александровка.

Рассмотрев представленный государственной комиссией акт приемки в эксплуатацию 4-х квартирного жилого дома в с.Александровка Советского отделения Сумско-Степановского сахкомбината, исполком районного Совета народных депутатов решил:

I. Акт приемки в эксплуатацию 4-х квартирного жилого дома в с.Александровка Советского отделения Сумско-Степановского сахкомбината утвердить.

Председатель исполкома И.В.Бакум

Секретарь исполкома Ю_М_Дробязко

Летучий А_Ф. 2-33-43
Л.Б.- I2. 3I.08.78 г.

Типовая междуведомственная форма № КС-16
Утверждена ЦСУ СССР 18. 12. 75. № 1014

УТВЕРЖДЕН

Решением Сумского районного исполнительного
наименование органа, утвердившего акт
комитета народных депутатов "11" сентября 1978г.
дата и № решения или приказа, подпись руководителя
органа, назначившего комиссию

М. П.

АКТ
ПРИЕМКИ В ЭКСПЛУАТАЦИЮ ГОСУДАРСТВЕННОЙ ПРИЕМОЧНОЙ КОМИССИЕЙ ЗАКОНЧЕННОГО СТРОИТЕЛЬСТВОМ (РЕКОНСТРУКЦИЕЙ) ЗДАНИЯ (СООРУЖЕНИЯ) ЖИЛИЩНО-ГРАЖДАНСКОГО НАЗНАЧЕНИЯ

"11" сентября 1978 г.

Советское отделение Сумско-Степановского совхоза
место составления акта

Государственная приемочная комиссия, назначенная решением Сумского районного исполнительного
наименование органа
комитета народных депутатов от "11" сентября 1978 года №
назначившего государственную приемочную комиссию, дата, № решения
или приказа

в составе председателя т. СИДОРЕЦ Ф.Я. Зам. председателя исполкома
фамилия, и., о., должность, организация

и членов комиссии — представителей заказчика (застройщика), генерального подрядчика, генерального проектировщика, органов госархстройконтроля, органов государственного санитарного надзора, органов государственного пожарного надзора, профсоюзного комитета заказчика, эксплуатирующей организации, органов Гостелерадио СССР, органов Минводхоза СССР, органов Госгортехнадзора СССР, технической инспекции профсоюзов, правления жилищно-строительного кооператива, органов госавтоинспекции *), при участии представителей привлеченных организаций.

гл. агроном С-Степановского совхоза т. Закутайло П.С., прораб совхоза
перечислить
т. Яценко Б.И., гл. врач райсанэпидемстанции т. ДИКУН В.Т., нач. рай-
привлеченные организации
пожинспекции т. Дахно-Д.Г., председатель завкома С-Степановского
сахкомбината т. ЮЛИШУНОВ А.И., и.о. архитектора района тов. ЛЕТУЧИЙ Л.Ф.
Сумско-Степановского совхоза составила настоящий акт о нижеследующем:

1. _____
наименование заказчика

предъявлено к приемке в эксплуатацию законченное строительством (реконструкцией) одноэтажный
четырехквартирный жилой дом
наименование и конструктивный тип здания (сооружения)

по адресу: строительный с. Александровка, Сумской район, Советское отделение
указать населенный пункт, район, область (край),
республику, микрорайон, квартал, улицу, № дома, корпуса

городской (почтовый) хозяйственным способом
указать улицу, № дома, корпуса

2. Строительство (реконструкция) осуществлялось _____
наименование генерального
подрядчика, его ведомственная подчиненность

выполнившим строительно-монтажные работы.
наименование работ

и его субподрядными организациями _____
наименование субподрядных организаций
и выполненных ими работ

*) Члены комиссии, перечисленные после «эксплуатирующей организации», включаются в состав государственной приемочной комиссией в случаях приемки соответствующих объектов, указанных в СНиП.

по типовому / индивидуальному проекту 264-12-95

№ серии и проекта; для индивидуального — кто разрешил

3. Государственной приемочной комиссии предъявлена заказчиком (застройщиком) следующая документация

рабочие чертежи и сметы

перечислить все предъявленные документы

и материалы или перечислить их в приложении к настоящему акту

4. Строительные и монтажные работы были осуществлены в сроки: начало работ сентябрь 1974 года

окончание работ сентябрь 1978г. при продолжительности строительства (месяцев): по норме

фактически

На основании рассмотрения предъявленной заказчиком (застройщиком) документации и осмотра предъявленного к приемке в эксплуатацию здания (сооружения) в натуре, выборочной проверки конструкций и узлов, а также дополнительных испытаний,

наименование конструкции и дополнительных испытаний

Государственная приемочная комиссия устанавливает следующее:

а) строительство произведено на основании решения

указать дату и

№ решения, наименование органа, вынесшего решение

б) разрешения

указать наименование органа госархстройконтроля, дату, № разрешения

б) проектно-сметная документация на строительство разработана на Государственным проектным ин

том "Болгипроспецстрой" и введен в действие приказом по институт

наименование генерального проектировщика и других проектных организаций,

№ 240 от 28 июля 1970 года

принимавших участие в разработке проекта

и утверждена 5 января 1974 года директором Б-Степановского сахкомбинат

наименование органа, утвердившего проектно-сметную документацию, дата утверждения

в) вводимые в эксплуатацию мощности:

Технико-экономические показатели объекта	№ строки	Единица измерения	По проекту	Фактически
А	Б	В	1	2
Мощность, введенная в действие	01		192.64	192.64
	02		101.48	101.48
Количество этажей	03	единиц	один	один
Количество секций	04	"	одна	одна
Высота этажа	05	м	2.7	2.7
Общий строительный объем	06	куб. м	500.86	500.86
в том числе подземной части	07	"		
Встроенные помещения	08	кв. м	—	—
из них по назначению				
	09			
	10			
	11			
	12			
Сметная стоимость строительства	13	тыс. руб.	31.8	
в том числе: жилой части в жилых домах	14			

Состав квартир жилого дома	№ строки	По проекту (паспорту)			Фактически		
		количество квартир	их площадь, кв. м		количество квартир	их площадь, кв. м	
			общая	жилая		общая	жилая
А	Б	1	2	3	4	5	6
Однокомнатные	15						
Двухкомнатные	16	4	192.64	101.48	4	192,64	101,48
Трехкомнатные	17						
Четырехкомнатные и более	18		—				
Всего	19	4	192.64	101.48	4	192,64	101.48
Площадь лоджий, балконов и террас, учтенная по строке 01	20	×	37.84	×	×	37.84	×

Примечание: I. По строкам 01, 02, 09, 10 и 11 в графе «В» указывается единица измерения по вводу в действие здания (сооружения) в соответствии с планом.

II. По жилым домам, по которым технико-экономическими показателями проекта предусмотрена приведенная общая площадь по дому в целом, по строке 01 следует показывать приведенную площадь, при этом, учтенную площадь лоджий, балконов и террас по строке 01 с соответствующими понижающими коэффициентами следует показать отдельно по строке 20. Общая площадь по строкам 19 и 20 должна равняться общей площади жилых домов по строке 01 по соответствующим графам.

г) строительно-монтажные работы по строительству (реконструкции) выполнены с оценкой:

А. Общестроительные работы и конструкции:

Фундаменты хорошо
Стены кирпичные хорошо
Каркас
Монтаж наружных стен
Устройство стыков хорошо
Монтаж внутренних стен хорошо
Перекрытия хорошо
Перегородки хорошо
Лестницы
Кровля хорошо
Столярные изделия хорошо
Полы: дощатые хорошо

паркетные
паркетная доска
линолеумные (релиновые)
бетонные, мозаичные
плиточные
прочие
Штукатурные работы хорошо
Малярные работы хорошо
Фасады
Благоустройство
Озеленение
Малые формы

Б. Внутренние оборудование и устройства:

Отопление хорошо
Котельная (тепловой пункт)
Холодное водоснабжение
Горячее водоснабжение
Ванны
Канализация

Вентиляция
Газооборудование
Электрооборудование
Лифты
Мусоропроводы
Противопожарные устройства
Устройства связи

д) наружные коммуникации, обеспечивающие нормальную эксплуатацию объекта и установленного в нем оборудования, смонтированы, испытаны и приняты городскими организациями по актам приемки (справкам) от:

водоснабжение . . . . . 197___г.
канализация . . . . . 197___г.
газоснабжение . . . . . 197___г.
тепловой ввод . . . . . 197___г.
электроснабжение . . . . . 197___г.

освещение . . . . . 197___г.
телефонизация . . . . . 197___г.
радиофикация . . . . . 197___г.
телевидение . . . . . 197___г.
водостоки и дренаж . . . . . 197___г.

е) в процессе строительства имелись следующие отступления от утвержденного проекта, рабочих чертежей, строительных норм и правил, в том числе и отступления от норм продолжительности строительства

указать все выявленные

отступления, по какой причине они произошли, кем и когда санкционированы,

дать решение приемочной комиссии по этому вопросу

Согласно постановлению Госстроя СССР от 13. 03. 1974, № 38 разрешается выполнить работы в следующие сроки:

Наименование работ	№ строки	Сметная стоимость	Исполнитель	Сроки исполнения
А	Б	1	В	Г
Озеленение территории	30			
Устройство верхнего покрытия, подъездных дорог, тротуаров, хозплощадок	31			

ЗАКЛЮЧЕНИЕ

Строительно-монтажные работы по строительству 4-х квартирного жилого дома
наименование здания (сооружения)

выполнены в соответствии с проектом, строительными нормами и правилами и отвечают требованиям приемки в эксплуатацию законченных строительством объектов, изложенным в соответствующих главах СНиП.

Решение Государственной приемочной комиссии

Предъявленный к приемке четырех квартирный жилой дом
наименование здания (сооружения)

Принять в эксплуатацию с общей оценкой хорошо
отлично, хорошо, удовлетворительно

Председатель Государственной приемочной комиссии _____ подпись

Члены комиссии, представители от:

	должность	фамилия, и., о.	подпись
Заказчика (застройщика)	гл. агроном	ЗАКУТАЙЛО П.С.	
Генерального подрядчика	прораб	ЯЦЕНКО Б.И.	
Генерального проектировщика . . .	и.о. архитектора	Летучий Л.Ф.	
Госархстройконтроля	гл. врач	ЛИКУН В.Т.	
Государственного санитарного надзора	Нач. райпожинспекции	ДАХНО Д.Г.	
Государственного пожарного надзора	Пред. Завкома	КЛИШУНОВ А.И.	
Профсоюзного комитета заказчика . .			
Эксплуатирующей организации			

Представители привлеченных организаций:

должность	фамилия, и., о.	подпись

Облтипография. Сумы, Кузнечная, 2. 1977 г. Зак. № 5376 т. 1000

-38

У С С Р
Сумский районный Совет народных депутатов
Сумской области
Исполнительный комитет

РЕШЕНИЕ

от 31.08.78 № 328
г.Сумы

О частичном изменении состава комиссии по делам несовершеннолетних при райисполкоме.

В связи с переходом ответственного секретаря комиссии по делам несовершеннолетних тов.Фоминой В.И. и члена комиссии тов.Злогодуха Г.С. на другую работу исполком районного Совета народных депутатов р е ш и л :

1.Вывести из состава комиссии по делам несовершеннолетних при райисполкоме тов.Фомину В.И. и тов.Злогодуха Г.С.

2.Ввести в состав комиссии по делам несовершеннолетних при райисполкоме заведующую отделом народного образования тов.Смолянинову Г.Д., инспектора по делам несовершеннолетних тов.Логвиненко В.В. и тов.Лазареву Н.В.

3.Назначить ответственным секретарем комиссии по делам несовершеннолетних при райисполкоме тов.Лазареву Н.В.

4.Данное решение внести на рассмотрение очередной сессии районного Совета народных депутатов.

Председатель исполкома И.В.Бакум

Секретарь исполкома Ю.М.Дробязко

Лазарева 2-16-12
Н.В. - II экз.

У С С Р

Сумский районный Совет народных депутатов
Сумской области
Исполнительный комитет
Решение

от 31.08. 78. № 329
г.Сумы

О выделении денежных средств тубдиспансеру и исполкомам Стецковского и В-Сыроватского сельских Советов народных депутатов.

Рассмотрев ходатайства исполкомов В-Сыроватского сельского Совета о выделении денежных средств на приобретение инвентаря для детского сада и Стецковского сельского Совета на приобретение мебели для сельского клуба и тубдиспансера на капитальный ремонт урологического отделения, исполком районного Совета народных депутатов р е ш и л:

1. Выделить исполкому В-Сыроватского сельского Совета на приобретение инвентаря для детского сада 3760 рублей, исполкому Стецковского сельского Совета на приобретение мебели для сельского клуба-6426 тыс.руб., тубдиспансеру на капитальный ремонт урологического отделения-10.0 тыс.руб.

2. Расходы произвести за счет закрытых кредитов по учреждениям района.

Председатель исполкома И.В. БАКУМ

Секретарь исполкома Ю.М. ДРОБЯЗКО

Корниенко Г.И. 2-52-74
ВШ - 10 экз.

43
-40-

У С С Р

Сумский районный Совет народных депутатов
Сумской области
Исполнительный комитет

Решение

от 31.08.78г.№ 320
г.Сумы

Об оказании денежной помощи гр.гр. Дороховой А.Д., Феденко Е.К.

Рассмотрев ходатайство исполкома Севериновского сельского Совета народных депутатов и акт обследования хозяйства гр.дороховой Александры Дмитриевны и ходатайство исполкома Ткаревского сельского Совета народных депутатов гр. Феденко Евдокии Кондратовне, исполком районного Совета народных депутатов

р е ш и л :

I. Оказать гр.Дороховой А.Д. и гр.Феденко Е.К. денежную помощь в сумме 100 рублей/ каждому /.

2. Расходы произвести за счет сверхплановых остатков бюджетных средств на I января 1978 года.

Председатель исполкома И.В. БАКУМ

Секретарь исполкома Ю.М. ДРОБЯЗКО

Корниенко Г.И. 2-32-74
ВШ - 10 экз.

У С С Р
Сумский районный Совет народных депутатов
Сумской области
Исполнительный комитет

РЕШЕНИЕ

от 31.08.78 № 331
г.Сумы

Об оказании денежной помощи гр.гр.Любименко П.И.,Скоробагатько М.П.,Норец И.Д., Саенко В.В.

Рассмотрев ходатайства исполкомов Кондратовского, Беловодского сельских, Степановского поселкового Советов народных депутатов и месткома профсоюза райисполкома об оказании денежной помощи, исполком районного Совета народных депутатов р е ш и л :

I.Оказать денежную помощь жителю Кондратовского сельского Совета гр.Любименко Павлу Ивановичу в сумме 100 рублей, жителю Беловодского сельского Совета гр.Скоробагатько Марии Петровне- 70 рублей, жителю Степановского поселкового Совета гр.Норец Ивану Дмитриевичу - 70 рублей, секретарю-делопроизводителю райисполкома Саенко Валентине Владимировне - 80 рублей.

2.Расходы произвести за счет сверхплановых остатков бюджетных средств на I января 1978 года.

Председатель исполкома И.В.Бакум

Секретарь исполкома Ю.М.Дробязко.

Корниенко 2-32-74

ВШ-II экз.

У С С Р
Сумский районный Совет народных депутатов
Сумской области
Исполнительный комитет

Р Е Ш Е Н И Е

от 31.08.78 г. № 342
г. Сумы

Об утверждении акта выбора земельных участков под строительство двух 12-ти квартирных жилых домов и сельского дома культуры на 300/340 мест со спортзалом в совхозе "Тепличный".

Рассмотрев предоставленный акт выбора земельных участков площадями 0,5 га и 0,8 га из земель совхоза "Тепличный" под строительство сельского дома культуры на 300/340 мест со спортзалом и двух 12-ти квартирных жилых дома, исполкм районного Совета народных депутатов решил :

1. Акт выбора земельных участков площадями 0,5 га и 0,8 га из земель совхоза "Тепличный" под строительство сельского дома культуры на 300/340 мест и двух 12 квартирных жилых дома утвердить.

Председатель исполкома И.В.Бакум
Секретарь исполкома Ю.М.Дробязко

Летучий Ю.Ф. 2-33-43
С.Г.-12 28.08.78 г.

А К Т

выбора земельных участков под строительство двух I2 квартирных жилых дома и сельского дома культуры на 300/340 мест со спортивным залом на землях совхоза "Тепличный".

г. Сумы 4 августа 1978 года.

Постоянно действующая комиссия по выбору земельных участков в натуре, созданная на основании Постановления Совета Министров Украины от 20 ноября 1970 года № 591 и решения исполкома Сумского районного Совета депутатов трудящихся от 3 декабря 1970 года № 16/453 в составе:

председателя комиссии	тов.Лыштван Б.М.	- зам.председателя райисполкома
Члены комиссии :	тов.Черняк И.А.	- гл.инженер-землеустроитель.
	тов.Высочин И.А.	- архитектор района.
	тов.Дикун В.Т.	- главврач санэпидемстанции.
	тов.Гондарук	- нач.райпожинспекции
	тов.Бабенко М.А.	- инспектор Сумского участка госводинспекции басейна р.Десны.
	тов.Манченко В.П.	- директор совхоза "Тепличный"
	тов.Немцев В.Г.	- прораб совхоза "Тепличный".

I. Произвели выбор земельного участка в размере 0,5 га под строительство сельского дома культуры на 300/340 мест со спортзалом.

Выд земельного участка - угодия /пашня/.

Рельеф спокоен с уклоном в южную сторону.

Границы участка:с юга граничит с лагерем труда и отдыха, с севера с автомобильной дорогой,с востока с площадкой для стоянки автомобилей,с запада с въездом на лагерь труда и отдыха.

Грунтовые воды расположены на глубине 7,3 м.

Водоснабжение и канализирование осуществить от городской сети. Расход воды на питьевые нужды и хозбытовые 5 $м^3$/час.

2. Произвели выбор земельного участка в размере 0,8 га под строительство двух I2 квартирных жилых домов на землях совхоза "Тепличный".

Вид земельного участка - угодия.

Рельеф спокоен с уклоном южную сторону.

Границы участка: с юга граничит с автомобильной дорогой, с севера во свободным участком, с востока с автомобильной дорогой, с запада с жилыми домами.

Грунтовые воды расположены на глубине 7,6 м.

Водоснабжение и канализирование осуществить от городских сетей. Расход воды на питьевые и хозбытовые нужды I,6 $м^3$/час. Водоснабжение 2-х I2 кв.жил.дома и дома культуры на 300/340 мест осуществить от городской сети водопровода.

Сброс стоков от 2-х I2 кв.жил.домов и дома культуры на 300/340 мест подключить к городской канализации.

Б. ЛЫШТВАН

Л. ЧЕРНЯК

И. ВЫСОЧИН

В. ДИКУН

ГОНДАРУК

М. БАБЕНКО

В. МАНЧЕНКО

В. НЕМЦЕВ

Выкопировка из генплана застройки ц/у с-за „Тепличный"

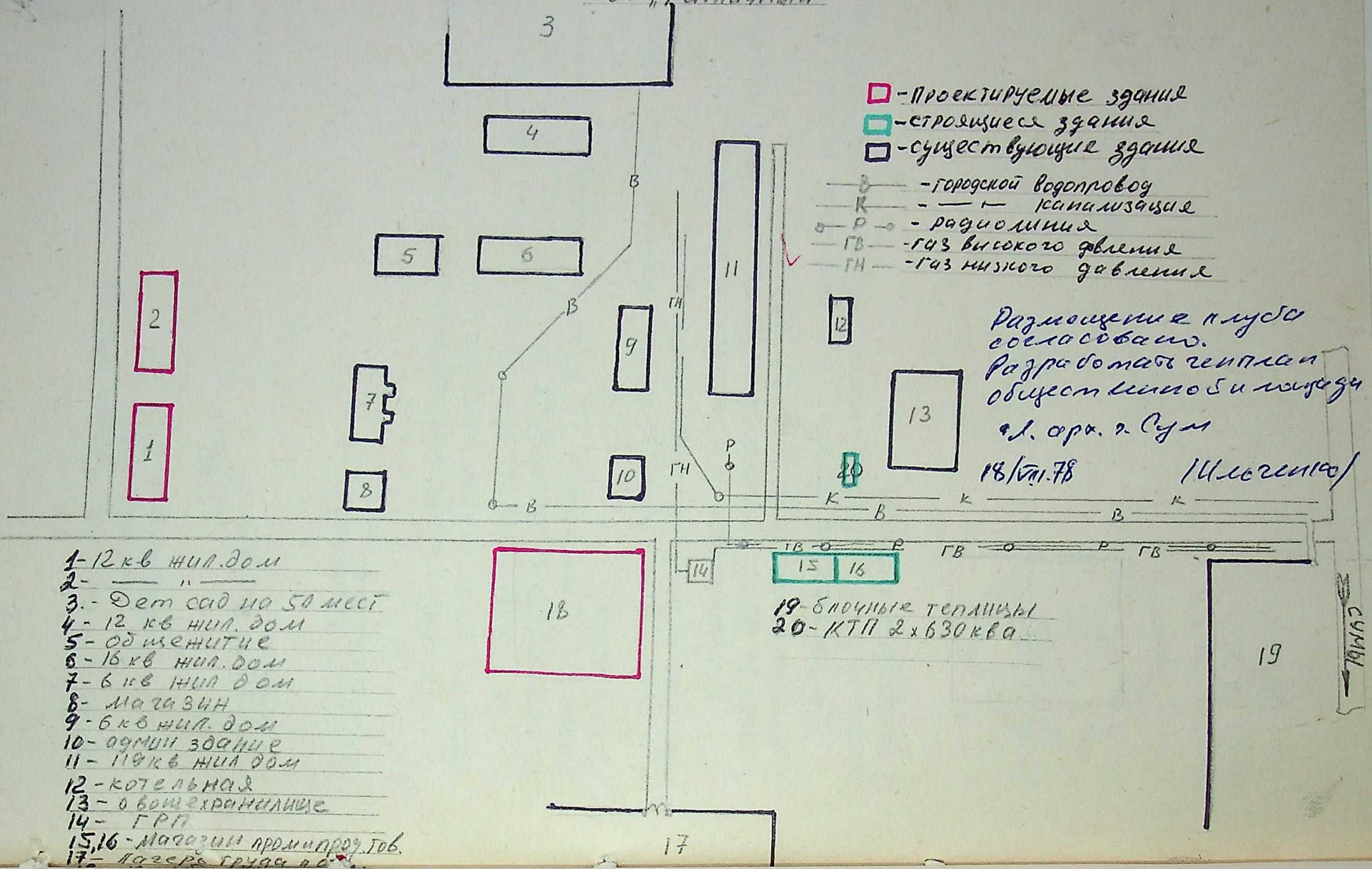

1 - 12 кв жил. дом
2 - —"—
3 - Дет сад на 50 мест
4 - 12 кв жил. дом
5 - общежитие
6 - 16 кв жил. дом
7 - 6 кв жил дом
8 - магазин
9 - 6 кв жил. дом
10 - админ здание
11 - 119 кв жил дом
12 - котельная
13 - овощехранилище
14 - ГРП
15,16 - магазин промпрод. тов.
17 - Лагерь труда и о...
18 - блочные теплицы
19 - КТП 2 х 630 кВа

У С С Р
Сумский районный Совет народных депутатов
Сумской области
Исполнительный комитет

РЕШЕНИЕ

от 29.08.78 № 333
г.Сумы

О закрытии Доценковской
начальной школы.

Рассмотрев ходатайство отдела народного образования, исполком районного Совета народных депутатов р е ш и л :

I.С целью улучшения учебно-воспитательной работы закрыть с 3I августа I978 г. Доценковскую начальную школу / количество учащихся - 4, комплектов - I / перевести учащихся в Терешковскую среднюю школу.

2.Правлению колхоза им.Фрунзе обеспечить подвоз учащихся из села Доценково в Терешковскую среднюю школу.

3.Отделу народного образования /т.Смолянинова А.Д./ до I сентября I978 г. передать оборудование и наглядные пособия Доценковской начальной школы школам района.

4.Исполкрму Терешковского сельского Совета народных депутатов решить вопрос о реализации здания Доценковской начальной школы в установленном порядке.

Председатель исполкома И_В.Бакум

Секретарь исполкома Ю.М.Дробязко.

Смолянинова А.Д. 2-32-83
РР-II 30.08.78

50
-46-

У С С Р
Сумский районный Совет народных депутатов
Сумской области
Исполнительный комитет

РЕШЕНИЕ

от 31.08.78 № 334
г.Сумы

О ходе выполнения решения райисполкома от 23.02.78 № 69 "Об улучшении обеспечения населения района услугами бань"

Рассмотрев состояние строительства и ремонта бань в колхозах и совхозах в соответствии с решением райисполкома " Об улучшении обеспечения населения района услугами бань", исполком районного Совета народных депутатов отмечает, что задание по строительству и ремонту бань в колхозах и совхозах выполняется неудовлетворительно.

Не ведется строительство бани в колхозе им.Фрунзе, ремонт в колхозе им.Орджоникидзе, им.Чапаева, не окончен ремонт в колхозе им.Жданова.

С целью устранения отмеченных недостатков по строительству и ремонту бань, исполком районного Совета народных депутатов р е ш и л :

1.Отметить неудовлетворительную работу по выполнению решения райисполкома в части строительства и ремонта бань правлений колхозов им.Фрунзе /т.Шепель Я.А./,им.Орджоникидзе /т.Лохоня Н.П./, им.Чапаева /т.Крикуха Н.М./, им.Жданова /т.Поляков Е.И./, совхозе им.Горького /т.Верниченко Н.В./.

2.Принять к сведению заявление руководителей хозяйств т.т.Лохоня Н.П. и Крикуха Н.М., что ими будут приняты соответствующие меры по вводу в эксплуатацию бань в сроки, предусмотренные решением райисполкома № 69 от 23.02.78 года.

3.Управлению сельского хозяйства райисполкома оказать помощь колхозам строительными материалами и оборудованием.

Председатель исполкома И.В.Бакум
Секретарь исполкома Ю М Дробязко

351

-47-

У С С Р
Сумский районный Совет народных депутатов
Сумской области
Исполнительный комитет

РЕШЕНИЕ

от 31.08.78 № 335
г.Сумы

Об организации территории
спецхоза им.Жданова.

Рассмотрев ходатайство колхоза им.Жданова об организации территории по обеспечению проектной мощности и, учитывая согласия смежных землепользователей, исполком районного Совета народных депутатов р е ш и л :

I.Ходатайство колхоза им.Жданова по вопросу организации территории удовлетворить, передав ему земельные угодия для сельскохозяйственного использования в количестве и по хозяйствам согласно приложению.

2.Просить исполком областного Совета народных депутатов утвердить это решение.

Председатель исполкома И.В.Бакум

Секретарь исполкома Ю.М.Дробязко

Исп.Черняк Л.Ф.-2-I6-I0
тл-II экз. 25.08.78 г.

52

-48-

Приложение № I
к решению райисполкома
№ от "31" 08.78.

Ведомость земельных угодий

Виды угодий и их площади	Имеется в к-зе им. Жданова на I.XI.77г.	Передается от к-за им. Дзержинского	Передается от совхоза имени Димитрова	Передается к-зу им.Дзержинского от к-за им.Жданова	Будет всего земель в к-зе им. Жданова
Закрепленная площадь	29I6	I4I3,7	98,5	75,8	4352,40
в т.ч. пашни	2237	I224	98	53	3506
садов	6				6
сенокосов	27	I		II	I7
пастбищ	III	58		2	I67
Итого с/х угодий	238I	I283	98	66	3696,0
Количество хозяйств	735	200			935
Приусадебных земель	I4I	76			2I7
Лесов- всего	2I8	9			227
в т.ч. лесополос	8	9			I7
кустарников	I9			9,8	9,2
болот	I0				I0
Под водой -всего	I3	7			20
в т.ч. реки и ручьи	2				2
пруды	II	7			I8
под дорогами и прогонами	3I	II	0,5		42,5
Под общественными постройками, дворами, улицами и площадями	I03	27,7			I30,7
Прочих земель					

Секретарь исполкома Ю.М.Дробязко

531
-49-

У С С Р

Сумский районный Совет народных депутатов
Сумской области

Исполнительный комитет

Р Е Ш Е Н И Е

от 31.08.78 № 336
г.Сумы

О частичном изменении пункта 4
решения райисполкома от 28.04.78
№ 159 "О порядке предоставления
жилой площади в районе".

Исполком районного Совета народных депутатов

р е ш и л :

1.Пункт 4 решения райисполкома от 28.04.78 № 159 читать в такой формулировке:

Считать ветеранами труда работников районных организаций, стоящих на квартирном учете в райисполкоме, которые проработали без перерыва не менее 10-и лет в одной организации.

Председатель исполкома И.В.Бакум

Секретарь исполкома Ю.М.Дробязко

Голинач 2/32-61
ЕЧ-6 30.08.78

16

154

У С С Р
Сумский районный Совет народных депутатов
Сумской области
Исполнительный комитет
РЕШЕНИЕ

31.08.78 № 336 "а"
г. Сумы

О нарушении в расходовании государственных средств в Беловодском сельском Совете народных депутатов.

Рассмотрев материалы ревизии и проверок, произведенных в исполкоме Беловодского сельского Совета народных депутатов, исполком районного Совета народных депутатов отмечает, что в целом бюджет сельского Совета, как за 1977 год, так и за 6 месяцев текущего года выполнен как по доходам так и по расходам.

Однако в работе по бюджетно-финансовым вопросам допускаются существенные нарушения и недостатки.

Председатель исполкома т.Ступаков Н.С. не уделял должного внимания контролю за расходованием денежных средств выделяемых на хозяйственные расходы, капитальный ремонт, питание школьников и другие цели,

Допущен перерасход на хозяйственные расходы по школе в сумме 314 руб, на заработную плату по сельскому Совету-129 руб, по школе - 47 руб., по дому культуры - 65 рублей.

Исполкомом Беловодского сельского Совета народных депутатов за счет ставки истопника содержался работник по уходу за автомашиной, лошадью, выплачено 960руб., Незаконно выплачивались 10 руб. в месяц учителю школы Компанеец И.Н. выплачено зарплаты 170рублей. В исполкоме допущена переплата командировочных в сумме 136 руб.62к. в т.ч. председателю исполкома т.Ступакову И.С. - 79 руб.00 коп.

За счет бюджетных средств допущены расходы на приобретение материалов для избирательных участков в сумме 40 руб.84 к., оплочены командировочные участникам художественной самодеятельности в сумме 145 руб., установлено и ряд других недостатков в расходовании денежных средств.

Директор средней школы т.Минаев И.В. не осуществлял контроль за расходованием средств на питание детей,за правильным и ежедневным составлением меню на питание учащихся, в результате излишне списано продуктов на сумму 151 руб.88 коп.Не изменилась родительс кая плата за питание учащихся в интернате.

Незаконно выплачена заработная плата учителю Пчеляному Н.М. за совместительство завхоза в сумме 132 руб.50 коп.Учителя школы привлекаются к выполнению работ по школе.

В исполкоме сельского Совета допускаются приобретения товаров в торговой сети за наличный расчет свыше 10 рублей,принимаются к оплате счета без указания наименования товаров,за перевозку кирпича по ведомости без подписи выплачено 45 рублей.

Бухгалтерский учет в сельском Совете находится в запущенном состоянии.

Исполком районного Совета народных депутатов решил:

1.За допущенные недостатки в финансово-хозяйственной деятельности исполкома,председателю исполкома Беловодского сельского Совета народных депутатов т.Ступакову И.С. объявить строгий выговор и потребовать от него:

1.1.В десятидневный срок результаты комплексной ревизии рассмотреть на заседании исполкома.

1.2.Наметить конкретные мероприятия по устранению недостатков в финансово-хозяйственной деятельности и установить постоянный контроль за их устранением.

1.3.Обеспечить строгий контроль за сохраностью социалистической собственности в учреждениях состоящих на сельском бюджете. Повысить в этом роль ~~р~~ постоянных комиссий,депутатов Совета,групп и постов народного контроля,товарищеских судов.

1.4.Улучшить стиль и методы работы с кадрами,повышать ответственности каждого работника за порученное дело,давать острую и принципиальную оценку каждому случаю нарушений государственной и трудовой дисциплины.

4.Контроль за выполнением настоящего решения возложить на финансовый отдел райисполкома /т.Корниенко О.И./.

Председатель исполкома И.В.Бакум

За секретаря исполкома Б.А.Голинач

Корниенко 2-32-74.

ПРЕДСЕДАТЕЛЮ ИСПОЛКОМА СУМСКОГО
РАЙОННОГО СОВЕТА НАРОДНЫХ
ДЕПУТАТОВ

ТОВ. БАКУМУ И.В.

Выполняя Ваше поручение мною ст. инспектором БХСС Сумского РОВД капитаном милиции Коваленко А.И. произведена перепроверка Беловодского сельского Совета народных депутатов по вопросу нарушения финансово-хозяйственной деятельности в организациях и учреждениях на территории сельского Совета, которые были установлены финансовым отделом при комплексной ревизии.

При перепроверке, которая была произведена путем опроса граждан с которыми были заключены договора по выполнению одноразовых работ. Фактов хищения денежныйх средств мною не выявлено.

Ст. инспектор Сумского РОВД КОВАЛЕНКО А.И.

I5.II.78 г.

ЗАВЕРИТЕЛЬНАЯ НАДПИСЬ

данном деле пронумеровано 56 листов

(пятьдесят шесть)

«22» 02. 1981 г.

Должность архивариус

Подпись

03.10.07 перевірено, видано до ЧЗ СВФ

10.03.09 вид. до ч/з ч/з 10.03.09

23.04.09 — " — к 23.04.09

24.02.14 вид. до ч/з к