ОЦ

593
115 д
СУДОСЛОЙ ОБЛАСТНОЙ
ГОСУДАРСТВЕННЫЙ АРХИВ

Исполнительный комитет Орловского
Рабочего Совета рабочих депутатов
Орловской губернии

Краткое заседаний протокола
и материалы к нему
Начаты с 1919 по 1920

ЗАНАТАЛОГИЗИРОВАНО

30 ноября 1971 года.
на 52 листах
Хранить постоянно

СУДОСЛОЙ ОБЛАСТНОЙ
ГОСУДАРСТВЕННЫЙ АРХИВ
Фонд № 50
Опись № 2
Архивный № 865

П Е Р Е Ч Е Н Ь

решений, принятых на заседании исполкома Сумского районного Совета народных депутатов

30 ноября 1977 года

I. № 499 Об итогах выполнения плана развития местного хозяйства и бюджета района за IO месяцев 1977 года.

2. № 500 О порядке организации контроля за выполнением постановлений партийных и советских органов и собственных решений в райисполкоме.

3. № 50I О выделении ассигнований культурно-просветительным учреждениям

4. № 502 О взятии на учет для получения жилплощади.

5. № 503 О передаче яслей Министерства здравохранения Кировскому и Сумско-Степановскому сахкомбинатам.

6. № 504 Об утверждении актов приемки магазинов в селах Скляровка, Басовка, Терешковка, поселка Низы и кафе в поселке Степановка

7. № 505 О представлении коллективов трудящихся производственных подразделений для занесения в областную Книгу трудовой славы в честь 60-летия Великой Октябрьской социалистической революции.

8. № 506 Об утверждении акта выбора земельного участка под строительство склада минудобрений на 2000 тонн на землях Низовского сахзавода.

9. № 507 Про представлення до нагородження медаллю "Ветеран праці"

IO. № 508 Об утверждении акта выбора земельного участка под строительство фермы КРС на 600 г/м с пристройкой коровника на 400 г/м в с.Храповщина.

II. № 509 Об утверждении акта выбора земельного участка под строительство 4-х квартирного жидого дома в с.Храповщина Кировского свеклосовхоза.

I2. № 5IO О выдаче разрешений на строительство индивидуальных жилых домов и "Свидетельств на застройку участков".

I3. № 5II Об отводе земельного участка Сумскому машиностроительному производственному объединению им.Фрунзе под расширение площадки П подъема технического водоснабжения Северного промузла.

I4. № 5I2 Об утверждении акта приемки I2-кв. жилого дома в совхозе "Тепличный" умского района.

I5. № 5I2-а Об оказании денежной помощи гр.гр.Оларенко А.П., Кисаревой МК и Гонтаренко А.И.

I6.№ 5I3 О награждении грамотами работников районного народного суда и народных заседателей в честь 60-летия создания народного суда.

I7№ 5I4 Об итогах заготовки лома черных и цветных металлов за 9 месяцев I977 года.

I8.№ 5I5 О заведующем отделом культуры.

I9.№ 5I6 Об изменении плана по культуртехническим работам на землях не требующих осушения в I977 году.

Секретарь исполкома Ю.М.Дробязко.

П Р О Т О К О Л № 22

заседание исполнительного комитета Сумского районного Совета народных депутатов

от 30 ноября 1977 года

Принимали участие в заседании:

Бакум И.В. – председатель исполкома районного Совета народных депутатов.

Дробязко Ю.М. – секретарь исполкома районного Совета народных депутатов

Члены исполкома:

Коломиец В.В., Голинач Б.А., Корниенко Г.И., Тригуб Н.Д., Гончаренко А.Н.

Отстутствуют: Сидорец Ф.Я., – на учебе,
Лиштван Б.М. – в командировке,
Пузик Н.К. – на учебе.

Приглашенные на заседание исполкома районного Совета народных депутатов:

1. Бабиченко Н.Д. – зав.отделом ЗАГС.
2. Белоконь П.В. – зав.общим отделом райисполкома.
3. Гавриленко Н.М. – начальник ПМК-81 треста "Сумсельстрой".
4. Величко И.Е. – прокурор района.
5. Высочин И.А. – архитектор района.
6. Вьюнник И.Г. – директор межколхозного комбината коммунального хозяйства.
7. Гаврилюк П.П. – председатель райкома по физической культуре и спорту.
8. Злогодух Г.С. – зав.отделом народного образования.
9. Клец П.М. – директор райбыткомбината.
10. Копычный В.В. – главный врач ЦРБ.
11. Литвиненко А.П. – директор лесхоззага.
12. Маландий Н.Ф. – инженер землеустроитель Сумского филиала института "Укрземпроект".
13. Олейник В.Е. – директор киносети района.
14. Сюзюмова А.П. – председатель правления райпотребсоюза.

I5.Шабатин Е.П. – и.о.начальника районного дорожного ремонтно-строительного управления.

I6.Штана И.Ф. – начальник "Раймежколхоздорстроуправления" № I

I7.Щербак Д.В. – директор райпромкомбината.

I8.Яськов В.А. – ст.инструктор райисполкома.

Председательствовал на заседании И.В.Бакум

Секретарь Ю.М.Дробязко.

I. № 499	Слушали:	Об итогах выполнения плана развития местного хозяйства и бюджета района за I0 месяцев I977 года.
	Докладывает:	т.Голинач Б.А. – председатель плановой комиссии райисполкома.
	Решили:	Решение принять.
2. № 500	Слушали:	О порядке организации контроля за выполнением постановлений партийных и советских органов и собственных решений в райисполкоме.
	Докладывает:	т.Дробязко Ю.М. – секретарь исполкома.
	Решили:	Решение принять.
3. № 50I	Слушали:	О выделении ассигнований культурно-просветительным учреждениям.
	Докладывает:	т.Дидусенко В.И. – и.о.зав.отделом культуры.
	Решили:	Решение приянть.
4. № 502	Слушали:	О взятии на учет для получения жилплощади.
	Докладывает:	т.Голинач Б.А. – председатель плановой комиссии райисполкома.
	Решили:	Решение принять.
5. № 503	Слушали:	О передаче яслей Министерства здравохранения Кировскому и Сумско-Степановскому сахкомбинатам.
	Докладывает:	т.Злогодух Г.С. – зав.отделом народного образования.
	Решили:	Решение принять.
6. № 504	Слушали:	Об утверждении актов приемки магазинов в селах Скляровка, Басовка, Терешковка, поселка Низы и кафе в поселке Степановка.
	Докладывает:	т.Высочин И.А. – архитектор района.
	Решили:	Решение принять.
7. № 505	Слушали:	О представлении коллективов трудящихся производственных подразделений для занесения в областную Книгу трудовой славы в честь 60-летия Великой Октябрьской социалистической революции.
	Докладывает:	т.Дрбязко Ю.М. – секретарь райисполкома.
	Решили:	Решение принять.
8. № 506ъ	Слушали:	Об утверждении акта выбора земельного участка под строительство склада минудобрений на 2000 тонн на землях Низовского сахзавода.
	Докладывает:	т.Высочин И.А. – архитектор района.
	Решили:	Решение принять.

9. № 507 Слушали: Про представлення до нагородження медаллю "Ветеран праці".

Докладывает: т.Дробязко Ю.М. - секретарь исполкома.

Решили: Решение принять.

10. № 508 Слушали: Об утверждении акта выбора земельного участка под строительство фермы КРС на 600 г/м с пристройкой коровника на 400 г/м в с.Храповщина.

Докладывает: т.Высочин И.А. - архитектор района.

Решили: Решени принять.

11. № 509 Слушали: Об утверждении акта выбора земельного участка под строительство 4-х квартирного жилого дома в с.Храповщина. Кировского свеклосовхоза.

Докладывает: т.Высочин И.А. - архитектор района.

Решили: Решение принять.

12. № 510 Слушали: О выдаче разрешений на строительство индивидуальных жилых домов и "Свидетельств на застройку участков".

Докладывает т.Высочин И.А. - архитектор района.

Решили: Решение принять.

13. № 511 Слушали: Об отводе земельного участка Сумскому машиностроительному производственному объединению им.Фрунзе под расширение площадки П подъема технического водоснабжения Северного промузла.

Докладывает: т.Маландий Н.Ф. - инженер землеустроитель Сумского филиала института "Укрземпроект"

Решили: Решение принять.

14. № 512 Слушали: Об утверждении акта приемки 12-кв жилого дома в совхозе "Тепличный:" Сумского района.

Решили: Решение принять.

15. №512-а Слушали: Об оказании денежной помощи гр.гр.Оларенко А.П Косаревой М.К., и Гонтаренко А.И.

Докладывает: т.Корниенко Г.И. - зав.финансовым отделом.

Решили: Решение принять.

16. № 513 Слушали: О награждении грамотами работников районного народного суда и народных заседателей в честь 60-летия создания народного суда.

Докладывает: т.Дробязко Ю.М. - секретарь исполкома.

Решили: Решение принять.

I7. № 5I4 Слушали: Об итогах заготовки лома черных и цветных металлов за 9 месяцев I977 года.

Докладывает: т.Голинач Б.А. – председатель плановой комиссии райисполкома.

Решили: Решение принять.

I8. № 5I5 Слушали: О заведующем отделом культуры.

Докладывает: т.Дробязко Ю.М. – секретарь исполкома.

Решили: Решение принять.

I9. № 5I6 Слушали: Об изменении плана по культуртехническим работам на землях не требующих осушения в I977 году.

Докладывает: т.Бакум И.В. – председавель райисполкома.

Решили: Решение принять.

Председатель исполкома И.В.Бакум

Секретарь исполкома Ю.М.Дробязко.

У С С Р

Сумский районный Совет народных депутатов

Сумской области

Исполнительный комитет

РЕШЕНИЕ

от 30 II.77 № 499
г.Сумы

Об итогах выполнения плана развития местного хозяйства и бюджета района за IO месяцев I977г.

Рассмотрев итоги выполнения плана развития местного хозяйства и бюджета района за IO месяцев I977 года исполком районного Совета народных депутатов отмечает, что в районе достигнуто определенных успехов в дальнейшем развитии народного хозяйства. План производства промышленной продукции выполнен на I02,5 процента, по реализации на I03,I %, сверх плана реализовано продукции на 966 тыс.руб.

Рост производства промышленной продукции в сравнении с соответствующим периодом прошлого года увеличился на 8,2 %, по реализации на 9%.

Все предприятия района выполнили план IO-ти месяцев по реализации продукции.

План по производительности труда выполнен на I04,0% или возросла на 7,8% в сравнении с соответствующим периодом прошлого года

Выполнено задание по дополнительному выпуску товаров народного потребления в объеме 470,8 т.р.

Обеспечено выполнение годовых планов по продаже государству зерна, картофеля и шерсти. Выполнены планы IO-и месяцев по продаже государству мяса, молока, яиц.

Увеличилось поголовье коров, свиней, овец и птицы, повысилась их продуктивность.

План розничного товарооборота системой райпотребсоюза выполнен на I00,I% по объему реализации бытовых услуг на I0I,9%. Бюджет района за IO месяцев I977 года выполнен по доходам на I02,I% и по расходам на I00,I%. Обеспечено своевременное финансирование предусмотренных народнохозяйственным планом мероприятий.

Наряду с этим, в ходе выполнения народнохозяйственного плана и бюджета района имели место отдельные недостатки и упущения.

Отдельные промышленные предприятия района работали неритмично.

Райпромкомбинат и лесхоззаг не выполнили плана по объему производства продукции на сумму 76 тыс.рублей,

Снизили темп роста по производству продукции и производительности труда в сравнении с соответствующим периодом прошлого года Стецковский и Н.Сухановский спиртзаводы, комбинат хлебопродуктов и лесхоззаг.

Не выполнили задания по снижению себестоимости продукции Иволжанский винзавод и лесхоззаг.

Спецхозы района не обеспечили выполнение плана по производству и продаже государству овощей. Во многих хозяйствах неэффективно используется техника, удобрения, медленно решаются вопросы внедрения передовых методов повышения продуктивности животноводства.

Отдельные сельские и поселковые Советы недостаточно работают по увеличению закупок излишков сельхозпродуктов у населения.

Систиматически не выполняет установленных планов ПМК-81 треста "Сумсельстрой". План строительно-монтажных работ за 10 мес. выполнен только на 95,7%, недоосвоено 116 т.р.Допускаются серьезные недостатки в организации работ, своевременному обеспечению строек материалами и механизмами, не выполняется план по вводу объектов в эксплуатацию.

Не обеспечен план 10-ти месяцев по дорожному строительству, не освоено 107 т.р. в том числе Рай ДРСУ -77 т.р. "Раймежколхозстрой" № 1 -30 тыс.рублей.

Не принимаются должных мер по улучшению торгового и бытового обслуживания населения.

Не справились с планом 10-ти месяцев 4 потребительских общеаства из 10- В.Сыроватское, Юнаковское и Стецковское сельпо и Кировский совхозрабкооп и 70 магазинов. В отдельных магазинах отсутствуют товары первой необходимости, которые в достаточном количестве имеются на складах и базах.

41 бытмастерская из 86 не справились с планом 10-ти месяцев по целому ряду бытовых услуг.Особенно плохо сработали мастерские по ремонту обуви, швейных изделий, квартир,бытовой техники и парикмахерские.Качество оказываемых услуг еще не соответствует современным требованиям .

Имеется много недостатков в работе межколхозного райкоммунхоза. План 10-ти месяцев выполнен всего на 83%, не освоено 48,5тыс.рублей.

Качество выполняемых работ низкое, трудовая дисциплина не на должном уровне, большая текучесть кадров.

Имеются отдельные недостатки в культурном обслуживании населения.

План валового сбора от кино выполнен только на 95,8%, 25 киноустановок из 56 не выполнили плана, 2 киноустановки не работали совсем.

Расходная часть бюджета выполнена на 100,1%, однако ассигнование выделенные на просвещение освоены только на 99,7%, а на здравохранение на 99,2 процента.

С целью обеспечения выполнения народнохозяйственного плана района и социалистических обязательств на 1977 год,во исполнения постановления обкома Компартии Украины и облсиполкома от 28.10.77 № 611 исполком районного Совета народных депутатов р е ш и л :

1.Отметить неудовлетворительную работу по выполнению народнохозяйственных планов и социалистических обязательств 1977 года руководителей: райпромкомбината т.Щербака Д.В.,лесхоззага т.Литвиненка А.П.,ПМК-81 треста "Сумсельстрой"т. Гавриленко Н.М., рай ДРСУ т.Тараненко В.Н., "Райм_жколхоздорстрой" - №2 т.Штана И.Ф.

райкоммунхоза т.Вьюнника И.Г., райкиносети т.Олейника В.О. и потребовать от них в течении четвертого квартала устранить имеющиеся недостатки, наверстать упущенное и обеспечить в полном объеме выполнение всех плановых показателей и взятых социалистических обязательств на 1977 год.

2.Правлению райпотребсоюза /т.Сюзюмова А.П./, дирекции райбыткомбината -/т.Клец П.М./, обеспечить качественное выполнение планов всеми подведомственными предприятиями и организациями и повысить культуру торговли,общественного питания и бытового обслуживания населения.

3.Обязать управление сельского хозяйства, отделы райисполкома, руководителей предприятий и организаций района, исполкомы сельских и поселковых Советов народных депутатов:

3.1.Глубоко проанализировать итоги выполнения планов и заданий 10-ти месяцев 1977 года наметить и осуществить мероприятия по широкому развитию движения работать без отстающих внутри производственных подразделений, добиваться, чтобы каждая бригада, цех, участок, ферма, отделение, каждый работник выполнял и перевыполнял установленное задание.

Установить контроль за выполнением каждым трудовым коллективом, трудящимся планов и социалистических обязательств 1977 года и пятилетки в целом.

3.2.Систиматически вести работу по повышению производительности труда, снижению себестоимости продукции, выявлению и использованию дополнительных ресурсов для производства товаров народного потребления, рационального использования сырья,улучшения качества продукции, лучшему использованию производственных мощностей.

Осуществлять постоянный контроль по подготовке предприяти и организаций к работе в осенне-зимний период, за выполнением заданий по экономии топлива, электрической и тепловой энергии.

3.3.Повысить ответственность руководителей предприятий и организаций за своевременые расчеты с бюджетом и ликвидации отставания в выполнении планов прибылей.

3.4.Принять меры по ликвидации отставания по продаже государству сельскохозяйственной продукции и выполнения плана четвертого квартала и в целом 1977 г.

Особенное внимание обратить на выполнение заданий выходного поголовья крупного рогатого скота, в том, числе, свиней и овец,

3.5.Укрепить плановую и финансовую дисциплину, усилить контроль за эффективным использованиям предприятиями,организациями и учреждениями собсвенных и бюджетных средств и не допускать чрезмерного их расходования.

Обратить внимание заведующего отделом народного образования тов.Злогодух Г.С. и гл.врача районной больницы т.Копычного В.В. на отсутствие должного контроля за правильным и целесообразным расходованием средств подведомственными учреждениями и потребовать от них устранить имеющиеся недостатки.

11

5.Плановой комисси, финансовому отделу райисполкома, Госбанку усилить контроль за ходом выполнения плана местного хозяйства и бюджета района, кассового плана, изыскать дополнительные возможности по дальнейшему повышению темпов производства, выявлению и привлечению в производство дополнительных ресурсов сырья и материалов, увеличение финансовых средств и доходов в бюджет.

Председатель исполкома И.В.Бакум

Секретарь исполкома Ю.М.Дробязко

2-32-74 Корниенко
2-32-61 Голинач
ТШ-10.

Направить: райплану, райфо, упр. сх-ва, райзо, СЭС, Госбанку, райпромкомбинату, лесхозу, ПМК-81, райторгу, „Райветлечебница №", Райкоммунхозу, райинспекции, райбыткомбинату, РИК, к-ту хлебопродуктов исполкомам сельских и пос. советов.

С П Р А В К А

об итогах выполнения плана развития местного хозяйства района за IO месяцев I977 года.

По промышленности

План по реализации промышленной продукции за IO месяцев выполнен на I03,I% , сверх плана реализованоб продукции на 966 т.р., все предприятия план по реализации план выполнили.

По производству валовой продукции план выполнен на I02,6%, не выполнили плана - лесхоззаг /92,7%/, недодал продукции на 66т.руб. и райпромкомбинат /98,8%/, не додал - IO т.р.

План по производительности труда выполнен на I04,0%, не выполнил плана - лесхоззаг.

Темпы роста по соответствующему периоду прошлого года составили:

- по производству валовой продукции на - I08,2%,
  по реализации - I09%,
  по производительности - I07,8%.

Снизили темп роста в сравнении с соответствующим периодом прошлого года по производству валовой продукции, реализации и производительности труда: Н.Сухановский, Стецковский спиртзаводы, комбинат хлебопродуктов и лесхоззаг.

Не обеспечили выполнение плана по снижению себестоимости продукции Иволжанский винзавод и лесхоззаг.

По сельскому хозяйству.

План производства и продажи зерна выполнен, продано государству - 46085т. или на I04,5%. Средний урожай с I га составил 27,7 цент.

Не выполнили плана продажи зерна 8 колхозов /им.Калинина 9I%/, им.Орджоникидзе - 86%, "Украина" - 87%, "Ленпуть - 86%, "Маяк"- 96%, им.Кирова - 96%, им.Петровского - 88%, "Червоный прапор - 88%/.

План продажи картофеля выполнен на I34,I, продано I2900 тон

Народнохозяйственный план по сахсвекле выполнен на I0I,2% продано 264I7 тонн.

Не обеспечили выполнение плана по продаже государству овощей /79,4%/ и подсолнечника /75,4/.

План продажи мяса государству выполнен на 79% годовому, молока - 90%, яиц -84%, шерсти - I04%.

План закупок излишков с/х продуктов у населения выполнили по: мясу на - 43%, молоку - II8%, яйцу - II0%, овощей - I09,4%, картофелю - I34,I%.

Капитальное строительство.

Объем капитальных вложений за счет всех источников финансирования за IO месяцев составил 9 млн 876 тыс.руб., при плане 9 млн.530 тыс.руб., или выполнение составляет I03,6%.

План подрядными строительными организациями выполнен на

105,5%, в объеме 5 млн 354 т.р. в том числе: Сумский МКСУ -6 на 115,0%, в объеме I млн 888т.р., МКСУ-8 на 126%, в объеме I млн.726т.р и ПМК-81 треста "Сумсельстрой" - на 95,7%, не доосвоено 116 тыс.руб. которая состематически не выполняет установленных планов .

За 10 месяцев освоено капитальных вложений на строительство объектов соцкультбыта и жилья в объеме 1млн.794 т.р..

Введено в эксплуатацию более 30-и объектов различного назначения.

План 10 месяцев по дорожному строительству не выполнили, не освоено 107 тыс.рублей, в том числе Рай ДРСУ-77 т.р. и "Раймежколхоздорстрой"№ I - 30 т.р.

Торговое и бытовое обслуживание населения

План розничного товарооборота системой райпотребсоюза за 10 месяцев выполнен на 100,1%, в объеме 27 млн868 тыс.рублей.

Из 10 потребительских обществ - 4 не выполнили плана: В.Сыроватское, Юнаковское, Стецковское сельпо и Кировский совхозрабкоопо;

Из 217 работающих магазинов 70 не обеспечили плана товарооборота за 10 месяцев, что составляет 33%.

В отдельных магазинах отсутствовали товары первой необходимости, которые в достаточном количестве имелись на базах и складах.

Объем реализации бытовых услуг за 10 месяцев составил 820,5 тыс.рубдей, или план выполнен на 101,9%.

Бытовые услуги на одного жителя составили 10 руб.58коп.

Половина бытмастерских не справилась с планом по целому ряду услуг. Особенно плохо сребо тали мастерские по ремонту обуви, швейных изделий, квартир, бытовой техники и парикмахерские.

Качество оказываемых услуг еще низкое, не соответсвует современным требованиям.

Имеется много недостатков в работе райкоммунхоза.План 10-и месяцев выполнен всего на 83%, не освоено 48,5 тыс.руб.Качество выполняемых работ не низкое, трудовая дисциплина не на должном уровне большая текучесть кадров.

Имеются недостатки в культурном обслуживании населения. Отдельные клубы и Дома культуры не подготовлены к работе в осенне-зимний период, ремонт не сделан, топливо не завезено /Алексеевский, Беловодский,Николаевский, сельские Советы./

План валового сбора от кино выполнен только на 95,8%, не додано 4,7т.р. 25 киноустановок из 56 не выполнили плана, а 2 киноустановки не работали совсем в Николаевке и Алексеевке.

Председатель плановой комиссии
райисполкома Б.А.Голинач.

С П Р А В К А

об исполнении бюджета района за десять месяцев 1977 года.

Бюджет района в целом по доходам выполнен на 102.1%, а по расходам на 100%.

По учреждениям сельского хозяйства плохо осваиваются средства на приобретение твердого инвентаря по ветлечебнице из 423 рублей освоено 250 рублей, по участковым ветлечебницам из 1800 рублей освоено 244 рубля, по ветучасткам расходов совсем не производилось, назначено по бюджету 1000 рублей по ветлаборатории из назначенных по бюджету 800 рублей освоено 300 руб. Также плохо осваивается статья 16 "капитальный ремонт" по ветучасткам из 4000 рублей назначенных по бюджету, освоено за 10 месяцев 1300 рублей, а по участковым лечебницам расходов на эти цели не производилось, - предусмотрено 1000 рублей.

Также плохо осваиваются средства на благоустройство поселков, так Низовским поссоветом из 31.0 тыс.руб., освоено 23.3 тыс.руб., Хотанским поссоветом не осваиваются средства на газификацию. Планом предусмотрено на эту цель 2.0 тыс.руб., расхода нет.

По учреждениям здравоохранения неудовлетворительно расходуются средства на статью 14 "приобретение мягкого инвентаря", так по городским больницам расходы на эту статью составили 14.3 тыс.рублей из плана 42.6 тыс.рублей или 33.5% по сельским больницам нарасходовано 16.0 тыс.рублей из плана 20.8т.р. или на 76.9%.

На капитальный ремонт по городским больницам расходы освоены на 64.5% из плана 51.6 тыс.рублей освоено 33.4т.р.

Плохо расходуются средства выделенные на просвещение, так на приобретение мягкого инвентаря из 6.0 тыс. рублей, освоено 3.1 тыс. рублей.

Заведующий Г.А. КОРНИЕНКО

16

У С С Р
Сумский районный Совет народных депутатов
Сумской области
Исполнительный комитет

РЕШЕНИЕ

от 30.II.77 № 500
г.Сумы

О порядке организации контроля
за выполнением постановлений
партийных и советских органов
и собственных решений в райисполкоме.

Исполком районного Совета народных депутатов р е ш и л :

I.Довести к сведению отделов, управления сельского хозяйства райисполкома, районных организаций и учреждений, исполкомов сельских и поселковых Советов установленный в райисполкоме порядок организации контроля за выполнением постановлений вышестоящих партийных и советских органов и собственных решений /прилагается/.

2.Обязать начальника управления сельского хозяйства, заведующих отделами райисполкома, руководителей районных организаций и учреждений, председателей исполкомов сельских и поселковых Советов изучить установленный в райисполкоме порядок организации контроля за выполнением постановлений вышестоящих партийных и советских органов, решений и распоряжений райисполкома с работниками аппарата и обеспечить его неуклонное соблюдение в работе.

3.Контроль за выполнением этого решения возложить на секретаря райисполкома т.Дробязко Ю.М. и общий отдел райисполкома /т.Белоконь П.В./

Председатель исполкома И.В.Бакум

Секретарь исполкома Ю.М.Дробязко

Дробязко 2-20-68

ТШ - II.

Приложение
к решению райисполкома
от 30.II.77 № _____

ПОРЯДОК

организации контроля за выполнением постановлений вышестоящих партийных и советских органов и собственных решений в райисполкоме.

I. Общие положения.

I.I.Задачей контроля за выполнением постановлений партии и правительства, решений и распоряжений облисполкома и райисполкома является обеспечение своевременного и качественного их выполнения.

I.2.Действия по контролю включают в себя организацию выполнения, непосредственную проверку и регулирование хода выполнения постановлений, решений и распоряжений, принятие мер по выполнению их в установленные сроки, учет и анализ выполнения и подведения итогов.

I.3.Контролю подлежат все документы, в которых указано конкретные задачи и определены сроки выполнения.

Обязательному контролю подлежат: постановления и письма ЦК КПСС и ЦК Компартии Украины; законы Союза ССР и Украинской ССР, указы и постановления Президиума Верховного Совета СССР и Президиума Верховного Совета Украинской ССР, постановления и распоряжения Совета Министров СССР и Совета Министров Украинской ССР; постановления бюро обкома Компартии Украины и облисполкома; решения областного Совета депутатов трудящихся; решения и распоряжения облисполкома; постановления бюро райкома Компартии Украины и райисполкома; решения районного Совета депутатов трудящихся; решения и распоряжения райисполкома; письма депутатов; наказы избирателей; предложения, заявления и жалобы граждан.

I.4.Организация выполнения постановлений вышестоящих и государственных органов, решений областного и районного Советов и их исполнительных комитетов, а также контроль за фактическим их выполнением осуществляется лично председателем, заместителями председателя, секретарем райисполкома по отраслям, согласно с распоряжением обязанностей, через соответствующие отделы и работников аппарата. Они несут всю ответственность за полное выполнение постановлений и решений как по содержанию, так и по срокам.

Ответственность за выполнение несут также служебные лица, указанные в распорядительном документе и в резолюции руководителей райисполкома, и непосредственные исполнители.

I.5.Непосредственный /долопроизводственный/ контроль за сроками выполнения осуществляется общим отделом и инструкторами райисполкома, которые обязаны:

I.5.I.Обеспечивать своевременное представление соответствующими отделами, управлением сельского хозяйства и другими организациями проектов решений и информационных материалов.

I.5.2.Периодически знакомиться с состоянием выполнения документов на местах.

I.5.3.Предупреждать невыполнение документов в установленные сроки.

I.5.4.Информировать руководителей исполкома о ходе выполнения, вносить свои предложения по принятию дополнительных мер по ускорению выполнения и докладывать о нарушениях сроков.

I.6.К проверке выполнения привлекаются постоянные комиссии районного Совета и комиссии при райисполкоме, районный комитет народного контроля, отделы и управления сельского хозяйства райисполкома и другие организации,депутаты, специалисты народного хозяйства, актив.

2.Непосредственный контроль за выполнением в аппарате райисполкома осуществляет общий отдел, который должен:

2.I.Вести оперативную картотеку контроля, следить за своевременным выполнением указаний руководителей исполкома, предложений и информаций, концентрировать материалы о причинах нарушений сроков. Напоминать за 5-7 дней исполнителям аппарата райисполкома о приближении сроков выполнения.

2.2.Докладывать руководителям исполкома о нарушениях сроков выполнения в день окончания срока.

Дважды в месяц, перед заседанием исполкома, представлять председателю райисполкома справку о нарушениях сроков подачи проектов решений и распоряжений на выполнение директивных документов вышестоящих органов для принятия мер.

2.3.Ежемесячно представлять справку о состоянии реагирования на постановления и распоряжения вышестоящих органов.

3.Снятие с контроля решений и распоряжений райисполкома осуществляется председателем, заместителем председателя или секретарем исполкома после решения намеченных в них мероприятий, на освоении соответствующей справки. Наиболее важные решения снимаются с контроля на заседении исполкома, о чем принимается протокольное решение.

4.Координирует работу работников аппарата райисполкома по осуществлению ими контроля за выполнением секретарь райисполкома.

П.Организация и контроль за выполнением директивных документов вышестоящих органов.

I.Постановления и решения вышестоящих органов в деньих получения регистируются секретарем-делопроизводителем и передаются на рассмотрение председателю райисполкома, а в его отсутствие - заместителю председателя, которые налаживают соответствующие резолюции на контрольной карточке к документу с обозначением, кому и что поручено сделать и срока выполнения. Резолюция секретарем-делопроизводителем вносится в контрольные карточки, а документ вместе с контрольной карточкой вручается исполнителям в день их рассмотрения руководителями райисполкома.

С постановениями, решениями и распоряжениями, выполнение которых поручено непомредственно руководителям отделов и других организаций, секретарь-делопроизводитель знакомит заместителей и секретарь райисполкома /по вопросам согласно распределения обязанностей/ лично.

I.2.Ознакомленин исполнителей с постановлениями партии и правительства и указаниями руководителей райисполкома по их выполнению осуществляется секретарем-делопроизводителем путем вызова соответствующих лиц в исполком. Об ознакомлении они расписываются в контрольном листе. При необходимости подготовки проектов решений и предложений документы выдаются исполнителю под роспись в контрольной карточке.

В отдельных случаях документы могут вручаться исполнителю через его довренное лицо.

I.3.При выполнении поручений руководителей райисполкома исполнителями должны придерживаться следующих требований:

I.3.I.Ответственность за выполнение несут лица, указанные в резолюции или определенные в документе.

I.3.2.Если поручение касается нескольких исполнителей, ответственных, которому дается право созыва, указывается первым. Он отвечает за выполнение, знакомит с документом и поручением руководителей райисполкома других исполнителей, требует от них необходимые материалы к проекту решения райисполкома.

I.3.3.Проеты решений; распоряжений райисполкома на выполнение постановлений и решений вышестоящих органов должны быть своевременно и квалифицировано подготовлены, старательно откорректированы. В них кратко излагается суть вопроса и намечаются конкретные меры и обязательным определением исполнителей, сроков выполнения и на кого возлагается контроль за выполнением решения.

Проекты решений должны быть завизированы руководителями отделов, управления,которые их готовят, руководителями заинтересованных организаций. Проекты решений исполнители лично представляют на рассмотрение и визирование заместителями или секретарем исполкома по вопросам, которыми они ведают, после чего представляют их секретарю исполкома для определения сроков рассмотрения на заседании исполкома.

Соответственно оформленные проекты не позже как за три рабочих дня до заседания в количнстве II экземпляров сдаются в общий отдел райисполкома.

I73.4.Проекты решений /распоряжений/ должны быть подготовлены в сроки, указанные в резолюции руководителей райисполкома но не позже IO дней со дня регистрации документа в райисполкоме, если в резолюции срок не определен.

Решения и распоряжения райисполкома на выполнение постановлений и решений вышестоящих органов должны быть приняты, как правило, в течении IO рабочих дней.

I.3.5.Срок выполнения может быть продлен лицом,которое его установило, но с таким расчетом, чтобы решение было принято не позже, чем через месяц со дня получения райисполкомом документа вышестоящего органа. Продления срока должно быть официально оформлено не позже чем за 2-3 дня до его окончания, если в процессе выполнения выяснилось, что выполнить документ своевремен но невозможно.

I.3.6.Проекты информаций на выполнение постановлений, решений и распоряжений вышестоящих партийных и государственных органов готовятся отделами и управлением райисполкома, на которые возложено их выполнение. Они визируются заместителями председателя или секретарем согласно распределения обязанностей.

Информации подписываются председателем, а в случае его длительного отсутствия - заместителем председателя райисполкома.

I.3.7.Постановления, решения и распоряжения, по которым выполнены указания руководителей райисполкома, возвращаются исполнителями секретарю-делопроизводителю с отметкой в контрольной карточке, что и когда сделано, с ссылкой на подтверждающий выполнение документ и подписью исполнителя.

Пересылать райисполкому выполненые документы почтой запрещается.

Ш. Организация выполнения решений районного Совета и его исполнительного комитета и осуществление контроля за их выполнением в райисполкоме.

I. Решение районного Совета и его исполнительного комитета распоряжения райисполкома для организации выполнения и осуществления контроля за выполнением после их подписания в двухдневный срок направляются общим отделом председателю, заместителям председателя, секретарю райисполкома, инструкторам и другим ответственным работника аппарата райисполкома по вопросам согласно распределения обязанностей исполнителям – согласно списка рассылки.

Если решение по-своему содержанию должно контролироваться несколькими работниками аппарата исполкома, ответственный за осуществление непосредственного контроля определяется секретарем райисполкома.

На решения, которые подлежат контролю, общий отдел составляет контрольные карточки, в которых записывает номера решений, сроки выполнения, подачи информаций, на кого возложен контроль и следит за сроками выполнения решений, напоминает ответственным работникам о приближении сроков выполнения за 2-5 дней до их окончания.

I.I. На каждое решение /распоряжение/, которое подлежит контролю, лица, которые осуществляют непосредственный контроль, заводят личное дело, в котором находятся врученные ими для контроля документы справки о результатах проверки выполнения, информации и другие справочные материалы.

I.2. После каждой сессии районого Совета старший инструктор райисполкома ставит в известность соответствующие отделы, управление, районные организации о содержании критических замечаний и предложений высказанных выступающими, для соответствующего реагирования, а по отдельным вопросам вносит на рассмотрение райисполкома мероприятия по выполнению критических замечаний.

I.3. Инструкторы и другие ответственные работники аппарата райисполкома, его отделов, управление, которые осуществляют непосредственный контроль, обязаны:

I.3.I. На каждый квартал совтавлять план проверки выполнения отдельных постановлений, решений, распоряжений в отделах, в управлении районных организациях и учреждениях, сельских и поселковых Советах, с привлечением к проверкам постоянных комиссий, депутатов, специалистов актива. Эти планы утверждаются руководством райисполкома.

I.3.2. После получения письменных информаций от всех исполнителей и внесения соответствующих пометок об этом в личном деле или в контрольной карточке, проанализировать их в отдельных случаях информации направлять для итога и принятия необходимых мер соответствующим отделам, управлению райисполкома с обязательным их возвращением.

I.3.3. Тщательно проанализировав информации, справки и другие материалы проверки, сделать свои выводы о возможности снятия решения /распоряжения/ с контроля или необходимость осуществить дополнительные меры для его полного выполнения и дать предложение на рассмотрение председателю, заместителю или секретарю исполкома.

21

I.3.4.В начале текущего месяца, не позже 5 числа, сообщить общему отделу о решениях, которые сняты с контроля, с обозначением, когда и кто снял решение с контроля.
О снятии решения с контроля сделать отметку в контрольном листе, личном деле на решение.

2.Соответственно оформленные дела на решения, распоряжения, снятые с контроля, передаются секретарю-делопроизводителю и сохраняются им в течении 3 лет.

Секретарь исполкома Ю.М.Дробязко.

У С С Р
Сумский районный Совет народных депутатов
Сумской области
Исполнительный комитет

Р Е Ш Е Н И Е

от 30.12.77 № 501
г. Сумы

о Выделении ассигнований
культурно-просветительным
учреждениям.

Рассмотрев ходатайство отдела культуры райисполкома о выделении ассигнований культурно-просветительным учреждениям для текущего ремонта зданий, исполком районного Совета народных депутатов р е ш и л :

I. Выделить ассигнования на текущий ремонт зданий Беловодского сельского Дома культуры Беловодского сельского Совета народных депутатов в сумме - 2000 рублей и Корчаковского селвского клуба Н-Сечанского сельского Совета народных депутатов в сумме - I000 рублей за счет ассигнований районного Дома культуры.

2. Заведующему финансовым отделом райисполкома тов. Корниенко Г.И. внести соответствующие изменения во взаимоотношениях с бюджетами сельских Советов народных депутатов.

Председатель исполкома И.В.Бакум

Секретарь исполкома Ю.М.Дробязко

Дидусенко 2-I6-I2
НК - II 28.II.77

У С С Р

Сумский районный Совет народных депутатов
Исполнительный комитет

Р Е Ш Е Н И Е

от 30 II.77г. № 502
г.Сумы

О взятии на учет для
получения жилплощади.

Исполком районного Совета наррдных депутатов

р е ш и л :

I.Принять на учет для получения жилплощади тов.Красулю Николая Прокофьевича, врача районной больницы. Семья состоит из 2-х человек он и жена, работает в райбольнице с августа 1976 года.

Председатель исполкома И.В.Бакум

Секретарь исполкома Ю.М.Дробязко

Направить: жилкомиссии - 2 экз.

У С С Р
Сумский районный Совет народных депутатов
Сумской области
Исполнительный комитет

Р Е Ш Е Н И Е

от 30.11 77. № 503
г. Сумы

О передаче яслей Министерства здравоохранения Кировскому и Сумско-Степановскому сахкомбинатам.

В соответствии с решением исполкома Сумского областного Совета народных депутатов № 544 от 11 ноября 1977 " О реорганизации и объединении детских садов и яслей в единые дошкольные учреждения " исполком районного Совета народных депутатов решил :

1. С 15 декабря 1977 г. передать ясли Министерства здравоохранения ведомствам, на территории которых они размещены :
Н-Сечанские / на 20 мест / - Кировскому сахкомбинату ;
Беловодские / на 20 мест / - Кировскому сахкомбинату ;
Советские / на 30 мест / - Сумско-Степановскому сахзаводу.

2. Финансирование яслей, указанным ведомствам, производить с 1 января 1977 г.

3. Контроль за выполнением решения возложить на главврача ЦРБ тов. Копичного В.В.

Председатель исполкома И.В.Бакум
Секретарь исполкома Ю.М.Дробязко

Злогодух Г.С. 2-31-83
21.11.77. 10 С.Г

25

У С С Р
Сумский районный Совет народных депутатов
Сумской области
Исполнительный комитет

РЕШЕНИЕ

от 30.II.77. № 504
г. Сумы.

Об утверждении актов приемки магазинов
в селах Скляровка, Басовка, Терешковка,
поселке Низы и кафе в поселке Степановка.

Рассмотрев представленный акты приемки государственной комиссией магазина товаров повседневного спроса в с.Скряровка, продовольственного и промтоварного магазинов в с.Басовка, магазина хозтоваров в с.Терешковка, магазина культтоваров и хозтоваров в пос.Низы и кафе в пос. Степановка, исполком районного Совета народных депутатов р е ш и л :

I. Акты приемки магазинов: товаров повседневного спроса в с.Скляровка, продовольственного и промтоварного в с.Басовка, хозтоваров в с.Терешковка, культоваров и хозтоваров в пос.Низы и кафе в пос. Степановка, утвердить.

Председатель исполкома И.В.Бакум

Секретарь исполкома Ю.М.Дробязко

ЛЕТУЧИЙ А.Ф. 2-33-43
ЛД-I2 I0.II.77

У С С Р
Сумский районный Совет народных депутатов
Исполнительный комитет

РЕШЕНИЕ

30.II.77 № 505
г.Сумы

О представлении коллективов трудящихся производственных подразделений для занесения в областную Книгу трудовой славы на честь 60-летия Великой Октябрьской социалистической революции.

Исполком районного Совета народных депутатов р е ш и л :

I.Просить исполком областного Совета народных депутатов занести в областную Книгу трудовой славы следующие коллективы трудящихся производственных подразделений, добившихся высоких показателей в выполнении планов и социалистических обязательств принятых на честь 60-летия Великого Октября:

I.I.Молочно-товарную ферму № 5 колхоза имени Дзержинского /заведующая фермой Пятаченко Мария Павловна/.

I.2.Цех механизации Сумско - Степановского сахарного завода / начальник цеха Счастливцев Леонид Васильевич /.

/ Материалы прилагаются /.

Председатель исполкома И.В.БАКУМ

Секретарь исполкома Ю.М.ДРОБЯЗКО.

У С С Р
Сумский районный Совет народных депутатов
Сумской области
Исполнительный комитет

РЕШЕНИЕ

от 30.11.77 г. № 506

г.Сумы.

Об утверждении акта выбора земельного участка под строительство склада минудобрений на 2000 тонн на землях Низовского сахзавода.

Рассмотрев представленный акт выбора земельного участка площадью 0,3 га из земель Низовского сахзавода для строительства склада минудобрений на 2000 т, исполком районного Совета народных депутатов р е ш и л :

I. Акт выбора земельного участка под строительство склада минудобрений на 2000 т на землях Низовского сахкомбината у т в е р д и т ь .

Председатель исполкома И.В.Бакум.

Секретарь исполкома Ю.М.Дробязко

Высочин 2-33-43
ЛД.-I2 24.II.77

28

А К Т

выбора земельного участка под строительство склада минудобрений на 2000 т

"__" _____ 1977 г. п.Ивни

Комиссия в составе:председатель комиссии зам.председателя Сумского райисполкома,начальник управления сельского хозяйства Сумского райисполкома т.Ананьев Б.Н., члены комиссии:тов. Черняк Л.Б. - старший инженер-землеустроитель Сумского районного управления с/х.т.Яцочки И.А. - архитектор Сумского района, тов. Лимун В.Т. - главврач районной санэпидстанции,тов.Ильченко В. - районный инспектор пожарной охраны,тов.Коров - начальник инспекции Госсельлесохраны Леспромхоза,тов.Курусенко В.Д.- председатель Ивановского поссовета, тов.Бойко Н.П. - главный агроном Ивановского с/совхоза,всего числа произвели осмотр земельного участка площадью 0,3 га на свекловоде.

1.Для отведения склада минудобрений на 2000 т в количестве 0,3 га земля принадлежащая свекловоду.

Комиссия осмотрела на месте и установила,что выбранный испрашиваемый участок площадью 0,3 га для строительства склада минудобрений с севера свекловод Ивановского сахзавода,Северная сторона ст.Ивни ЮЖД, южная сторона поселка с запада проезжая дорога с твердым покрытием Сумы-Ивненское лесничество.

На основании вышеизложенного комиссия считает,что участок площадью 0,3 га расположенный на землях Ивановского свекловода находится в благоприятных санитарно-эпидемических условиях и соответствует для отведения склада минудобрений на 2000 т.

В чем и составлен настоящий акт.

Председатель комиссии Б.Ананьев

Члены комиссии - Л.Черняк

И.Яцочка

В.Лимун

В.Ильченко

В.Коров

В.Курусенко

Н.Бойко

ПРИМЕЧАНИЕ: при разработке проекта предусмотреть:

1.Строительство площадки с твердым покрытием в радиусе 15м

2.Сбор и отвечу на поле фильтрации дождевых

и талых вод с приемладской площадки включая и некрельсовые площадки.

ЗАМЕЧАНИЯ ГОСВОДИНСПЕКЦИИ.

к акту выбора земельного участка под строительство склада мин.удобрений на 2000 т.

Сумский участок госводинспекции берег р.Десны согласовывает размещение проектирования и строительства склада мин.удобрений на 2000 тонн, на территории Низовского сахзавода при выполнении нижеизложенных замечаний:

-осуществить строительство склада мин.удобрений мощностью обеспечивающей хранение всех видов мин.удобрений в закрытом помещении.

-предусмотреть бетонирование площадки возле склада в соответствии нормативов.

-предусмотреть очистные сооружения полной биологической очистки, со сбросом очищенных вод в емкость с последующим использованием на орошение.

-предусмотреть организованный сбор ливнестоков и обеспечить их полную очистку, перед/ним сбросом.

-предусмотреть создание лесозащитной зоны вокруг площадки под склад мин.удобрений.

Проект представить на согласование в госводинспекцию в установленном порядке.

Госводинспектор — БАБЕНКО И.А.

У р С Р
Сумська районна Рада народних депутатІв
СумськоІ областІ
Виконавчий комІтет

РІШЕННЯ

вІд 30.II.77 № 507
м.Суми.

Про представлення до нагородження
медаллю " Ветеран працІ ".

Розглянувши клопотання адмІнІстрацІй, партІйних І профспІлкових органІзацІй колгоспу ІменІ Жданова, НовосуханІвського та Бездрицького спиртзаводІв, Сумсько-СтепанІвського цукрокомбІнату, вІддІлу народноІ освІти райвиконкому, ГрицакІвськоІ восьмирІчноІ школи про представлення до нагородження медаллю "Ветеран працІ", виконком районноІ Ради народних депутатІв в и р І ш и в :

Прохати виконком областноІ Ради народних депутатІв нагородити медаллю "Ветеран працІ" слІдуючих товаришІв:

I. Варуху Якова Івановича - колгоспника колгоспу ІменІ Жданова.

2. Варуху МарІю МакарІвну - колгоспницю колгоспу ІменІ Жданова.

3. Варуху Івана Павловича - колишнього колгоспника колгоспу ІменІ Жданова.

4. Ганнус КсенІю ПетрІвну - колгоспника колгоспу ІменІ Жданова.

5. Дерягу МарІю ЗахарІвну - колишню колгоспницю колгоспу ІменІ Жданова.

6. Дерягу МарІю АрсентІІвну - колгоспницю колгоспу ІменІ Жданова.

7. Евтушенко МарІю СавелІІвну - колгоспницю колгоспу ІменІ Жданова.

8. Жиленка Михайла СавелІйовича - робІтника Бездрицького спиртзаводу.

9. Жуленко Ганну ПавлІвну - колишню колгоспницю колгоспу ІменІ Жданова.

IO. Кириленко АнастасІю СтапанІвну - колишню колгоспницю колгоспу ІменІ Жданова.

30

II. Козенко Марію Трохимівну – завідуючу матеріальним складом Новосуханівського спиртзаводу.

I2. Коротенко Наталію Захарівну – колишню колгоспницю колгоспу імені Жданова.

I3. Ковтуненко Марію Дмитрівну – колишню колгоспницю колгоспу імені Жданова.

I4. Ковтуненко Олександру Никонівну – колишню колгоспницю колгоспу імені Жданова.

I5. Колодченко Віру Прокофіївну – колишню колгоспницю колгоспу імені Жданова.

I6. Крамаренко Мотрону Павлівну – вчительку Грицаківської восьмирічної школи.

I7. Куксенка Олександра Трохимовича – колгоспника колгоспу імені Жданова.

I8. Крижанівську Катерину Тимофіївну – колишню колгоспницю колгоспу імені Жданова.

I9. Мацак Марію Павлівну – колишню колгоспницю колгоспу імені Жданова.

20. Макарову Зінаїду Петрівну – головного бухгалтера відділу народної освіти райвиконкому.

2I. Мельника Григорія Пилиповича – бригадира дорожньої бригади колгоспу імені Жданова.

22. Мищенко Ганну Ефремівну – колгоспницю колгоспу імені Жданова.

23. Павленко Ольгу Яківну – колишнього директора районної заочної школи.

24. Радченко Марію Павлівну – техніка-хіміка НовосУханівського спиртзаводу.

25. Рибець Наталію Яківну – колгоспницю колгоспу імені Жданова.

26. Скакун Катерину Архипівну – робітницю радгоспу Сумсько-Степанівського цукрокомбінату.

27. Сопотеву Уляну Аврамівну – колишню колгоспницю колгоспу імені Жданова.

28. Сизоненко Марію Пимонівну – колгоспницю колгоспу імені Жданова.

29. Ткаченка Ларіона Терентійовича – робітника радгоспу Сумсько - Степанівського цукрокомбінату.

30. Червякову Ганну Іларіонівну – колгоспницю колгоспу імені Жданова.

31. Чайку Евдокію Семенівну – колишню колгоспницю колгоспу імені Жданова.

32. Шевченка Миколу Евтіхійовича – колгоспника колгоспу імені Жданова.

33. Шевцова Трохима Васильовича – колгоспника колгоспу імені Жданова.

Голова виконкому І.В.Бакум

Секретар виконкому Ю.М.Дробязко

Дробязко 2-20-68

ТШ-II 28.II.77.

У С С Р

Сумский районный Совет народных депутатов
Сумской области
Исполнительный комитет

Р Е Ш Е Н И Е

от 30.11.77 № 508.

Об утверждении акта выбора земельного участка под строительство фермы КРС на 600 г/м с пристройкой коровника на 400 г/м в с.Храповщина.

Рассмотрев представленный акт выбора земельного участка под строительство фермы КРС на 600 г/м с пристройкой коровника на 400 г/м в с.Храповщина исполком районного Совета народных депутатов р е ш и л :

Акт выбора земельного участка под строительство фермы КРС на 600 г/м с пристройкой на 400 г/м в с.Храповщина утвердить.

Председатель исполкома И.В.Бакум

Секретарь исполкома Ю.М.Дробязко

Летучий 2-33-43

33

А К Т

с.Кияница " 28 " октября 1977г.

Выбора земельного участка под строительство фермы КРС на 600 г/м с пристройкой коровника на 400 г/м в с.Храповщина.

Комиссия в составе:гл.зе леустротеля т.Черняк А.Ф., архитектора района т.Высочина И.А.,гл.врача санэпидемстанции. т.Дикун В.Т.,пожинспектора района т.Дахно Д.Г.,директора Кировского сахкомбината т.Кривошей Л.И., гл.агронома свеклосовхоза им.Кирова т.Демяненко В.С. сего числа произвела выбор земельного участка под строительство фермы КРС на 600 г/м с пристройкой коровника на 400 г/м в с.Храповщина Шевченковского отд. Кировского свеклосовхоза согласно генплана застройки совхоза в количестве 7 га.

Участок расположен на территории существующей фермы КРС. Граница участка с севера и востока земли Шевченковского отд., с запада овраг с лесонасаждениями, с юга с.Храповщина.Сброс стоков предусмотреть через биофильтры в пруд с.Храповщина.

Комиссия считает,что данный участок соответствует противопожарным и санитарным нормам.

В чем и составлен настоящий акт.

1. А.Черняк
2. И.Высочин
3. В.Дикун
4. Д.Дахно
5. Л.Кривошей
6. В.Демяненко

Выкопировка

из генплана застройки фермы КРС
Шевченковского отд. Кировского свсксовхоза

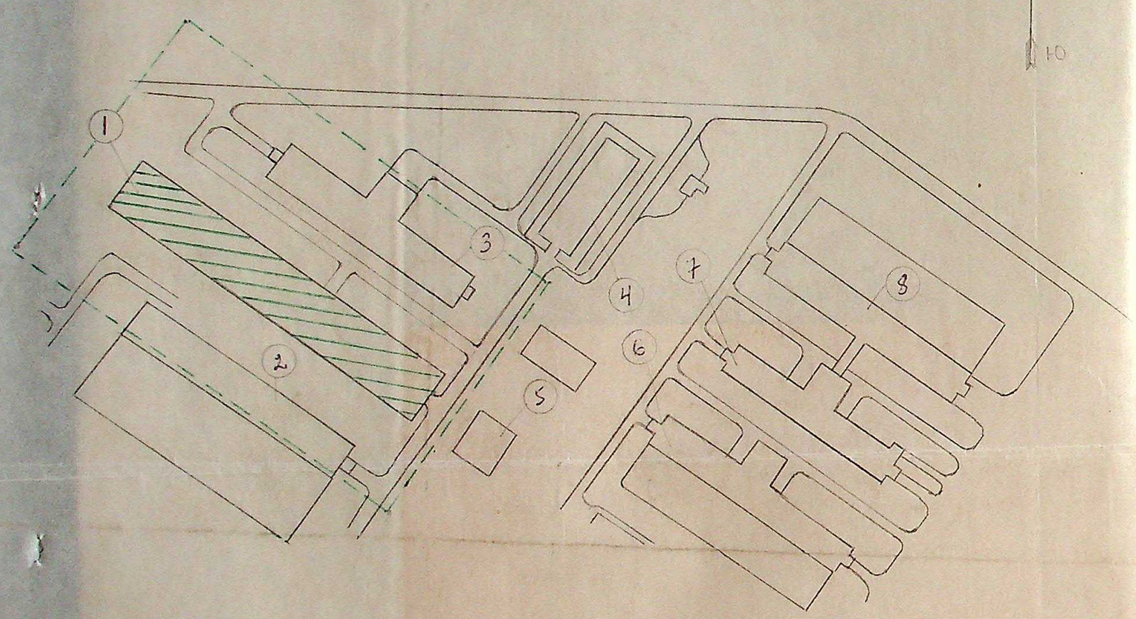

Экспликация

1 – проектируемый коровник на 400 гол
2 – существующий телятник с родильным отд.
3 – — " — — – коровник на 100 гол
4 – проектируемая навозная яма
5 – существующий кормоцех
6 – — " — — – коровник на 100 гол
7 – проектируемый коровник на 100 гол
8 – существующий коровник на 100 гол

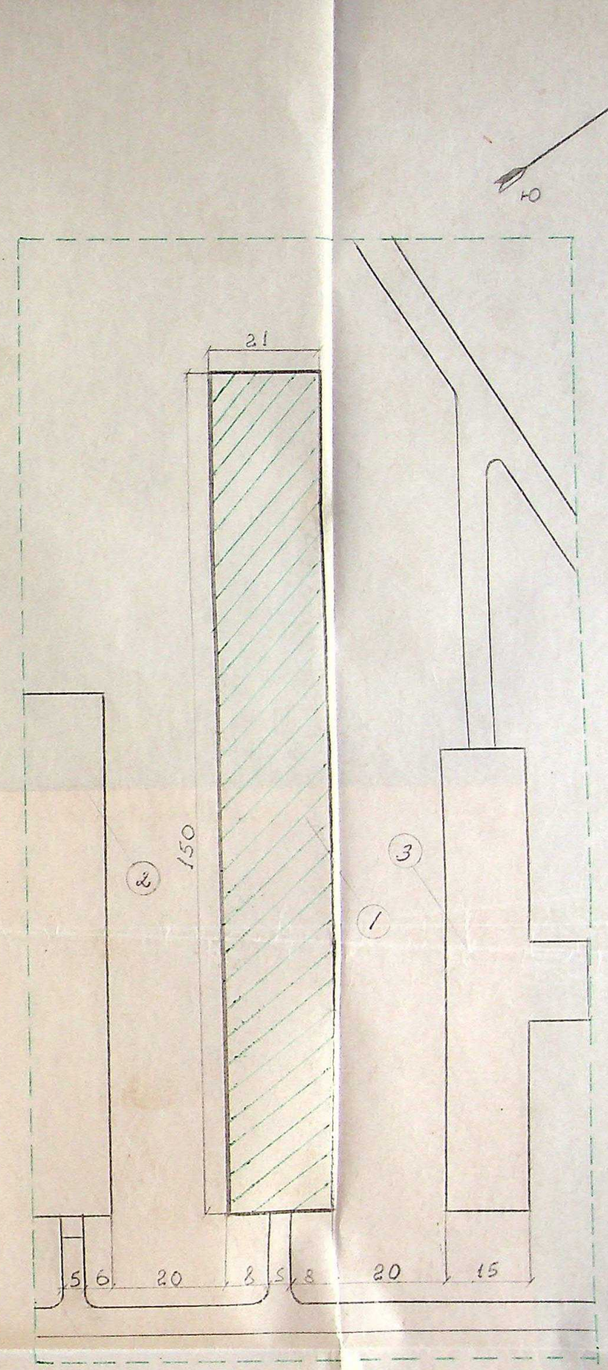

34

Министерство хлебного продукта СССР
Всесоюзное производственно-аграрное объединение
БУРЯКО-РАДГОСП
им. КИРОВА
УРСР

Гл. инж. Проекта /Романенко/

35

У С С Р

Сумский районный Совет народных депутатов

Сумской области

Исполнительный комитет

от 30.11.87 № 509

Об утверждении акта выбора земельного участка под строительство 4-х квартирного жилого дома в с.Храповщина Кировского свеклосовхоза.

Рассмотрев представленный акт выбора земельного участка под строительство 4-х квартирного жилого дома в с.Храповщина Кировского свеклосовхоза исполком районного Совета народных депутатов

р е ш и л :

Акт выбора земельного участка под строительство 4-х квартирного жилого дома в с.Храповщина утвердить.

Председатель исполкома И.В.Бакум

Секретарь исполкома Ю.М.Дробязко

Летучий 2-33-43

А К Т

с.Кияница " 28 " октября 1977г.

Выбора земельного участка под строительство 4-х квартирного жилого дома в с.Храповщина Кировского свеклосовхоза.

Комиссия в составе: гл.землеустроителя т.Черняк А.Ф., архитектора района т.Высочина И.А.,гл.врача санэпидемстанции т.Дикун А.Т.,пожинспектора т.Дахно Д.Г.,Директора Кировского сахкомби ата т.Кривошей Л.И.,гл.агронома свеклосовхоза им.Кирова т.Демяненко В.С.,председателя исполкома Новосечанского с/Совета депутатов трудящихся т.Шатрюк В.Ф.,сего числа произвела выбор земельного участка под строительство 4-х квартирного жилого дома с подсобными сооружениями в с.Храповщина Шевченковского отд. Кировского свеклосовхоза из земель приусадебного фонда в количестве 0 5 га и I га для полей фильтрации из земель Кировского свеклосовхоза.

Участок граничит с севера,востока и запада земли приусадебного фонда с.Храповщина с юга проезжая дорога Сумы-Курск.

Для сброса сточных вод предусмотреть механические фильтры станцию перекачки сточных вод и открытие поля фильтрации согласно генплана застройки.

Комиссия считает,что данный участок соответствует противопожарным и санитарным нормам.

В чем и составлен настоящий акт.

I. А.ЧЕРНЯК
2. И.ВЫСОЧИН
3. В.ДИКУН
4. Д.ДАХНО
5. Л.КРИВОШЕЙ
6. В.ДЕМЯНЕНКО
7. В.ШАТРЮК

Выкопировка

из генплана застройки с. Храповщина Шевченковского от-ду Кировского свеклосовхоза

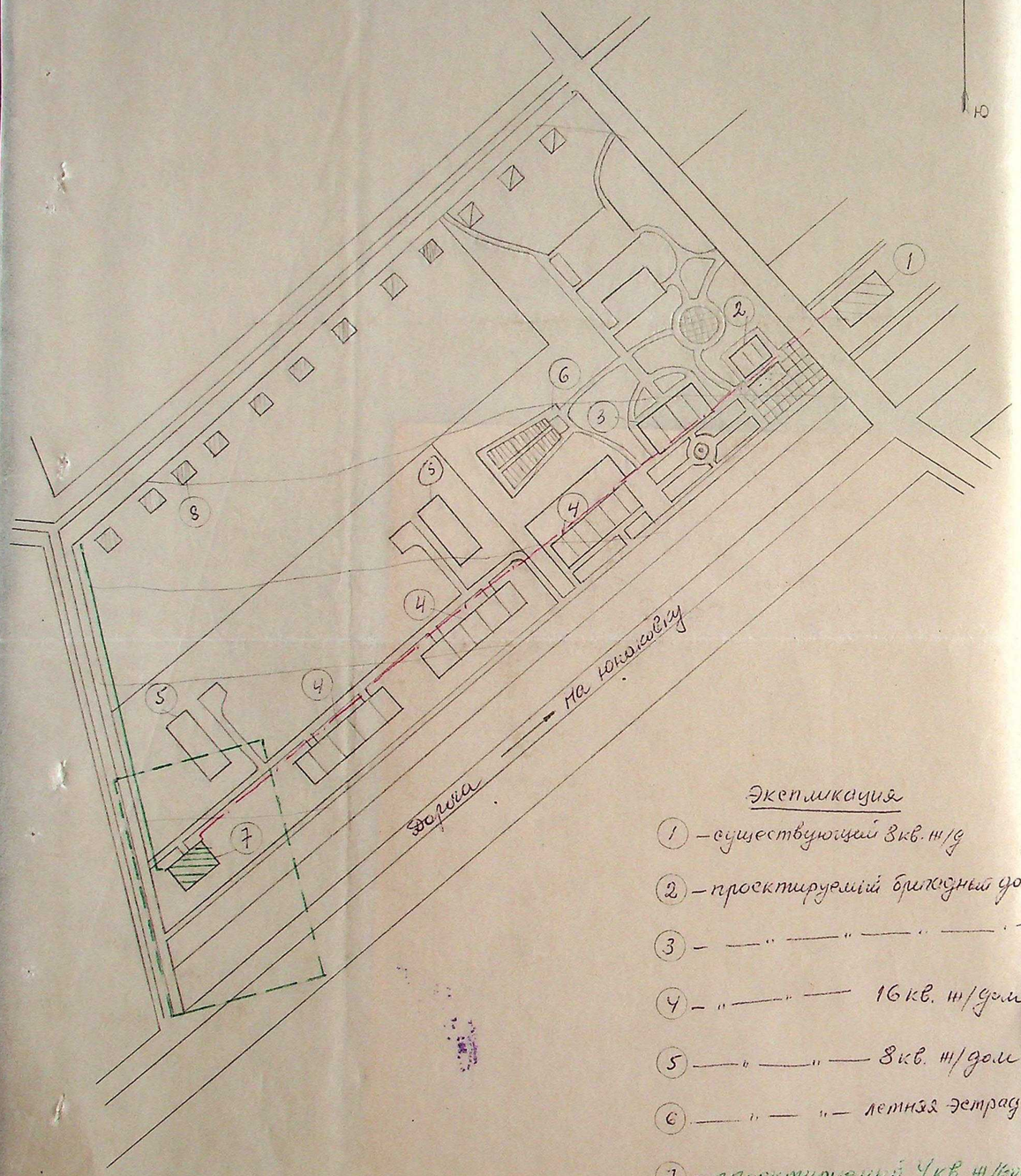

Экспликация

(1) – существующий 3кв. ж/д
(2) – проектируемый бригадный дом
(3) – — " — " — " — "
(4) – " — " — 16кв. ж/дом
(5) — " — " — 8кв. ж/дом
(6) — " — " — летняя эстрада
(7) – проектируемый 4кв. ж/дом
(8) – существующие 1кв ж/дом
– · – · – · – электролиния 0,4кв
———— – водопровод

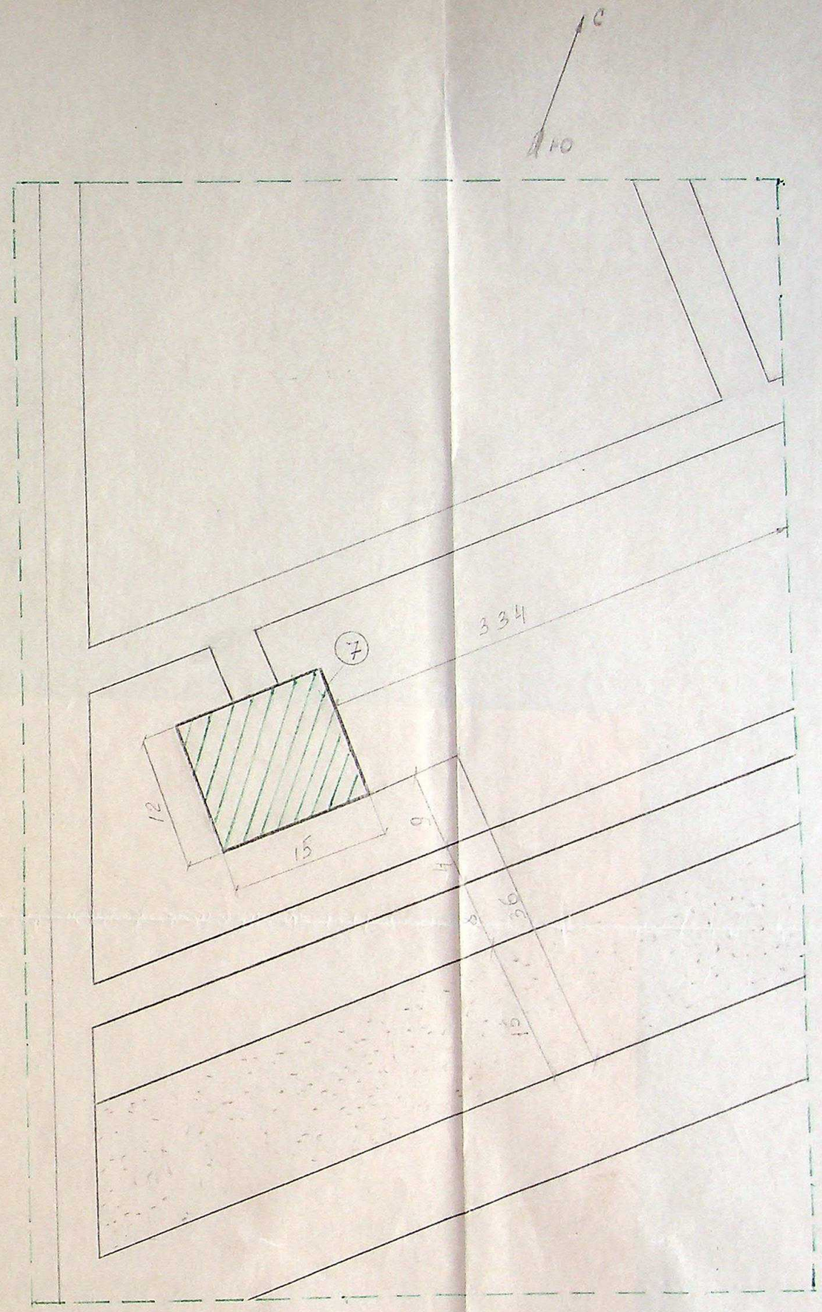

Министерство харчової промисловості УРСР
Державний проектний інститут по проектуванню підприємств м'ясної промисловості ім. Кірова

Зарубін / Романенко /

У С С Р

Сумский районный Совет народных депутатов
Сумской области
Исполнительный комитет

РЕШЕНИЕ

от 30.12.77 г. № 510
г. Сумы.

О выдаче разрешений на строительство индивидуальных жилых домов и "Свидетельств на застройку участков".

Рассмотрев ходатайство исполкомов Песчанского, Токаревского, В-Сыроватского, Косовщинского сельских Советов и представления районного архитектора Высочина И.А., исполком районного Совета народных депутатов р е ш и л :

I. Разрешить строительство индивидуальных жилых домов и выдать "Свидетельство на застройку участокв":

МАТУСЕВИЧУ Николаю Николаевичу	Песчанский сельский Совет	с.Песчаное
СИДОРЕНКО Ольге Михайловне	Песчанский сельский Совет	с.В-Песчаное
ДЕЙНЕКЕ Николаю Семеновичу	Токаревский сельский Совет	с.Токари
ПОДГОРОДЕЦКОМУ Тарасу Александровичу	Косовщинский сельский Совет	с.Анновка
ЯЦЕНКО АЛЕКСАНДРЕ Павловне	В-Сыроватский сельский Совет	с.В-Сыроватка

2. Обязать граждан застройку участков проводить в строгом соответствии "Строительному паспорту" земельного участка индивидуального застройщика, выданного районным архитектором.

3. Предупредить граждан, что при неиспользовании земельного участка в течение установленного срока со времени отвода в натуре или грубом нарушении "Правил застройки" они теряют право на пользование земельным участком и участок возвращается к прежнему землепользователю.

Председатель исполкома И.В.Бакум

Секретарь исполкома Ю.М.Дробязко

Высочин 2-33-43

ЛД-12 28.II.77

У С С Р

Сумский районный Совет народных депутатов

Сумской области

ИСПОЛНИТЕЛЬНЫЙ КОМИТЕТ

Р Е Ш Е Н И Е

от 30.П.77г. № 511
г. Сумы

Об отводе земельного участка Сумскому машиностроительному производственному об"единению им.Фрунзе под расширение площадки П под"ема технического водоснабжения Северного промузла.

Рассмотрев проект отвода земельного участка площадью 0.94 га Сумскому машиностроительному производствунному об"единению им.Фрунзе под расширение площадки П под"ема технического водоснабжения Северного промузла из земель совхоза "Сумский",учитывая согласие землепользователя, а также положительное заключение управления сельского хозяйства,исполком Сумского районного Совета народных депутатов

р е ш и л :

I.Согласиться с проектом отвода земельного участка Сумскому машиностроительному производственному об"единению им.Фрунзе площадью 0.94 га в постоянное пользование под расширение площадки П под"ема технического водоснабжения Северного промузла из земель совхоза "Сумский".

2.Утвердить акт районной комиссии от I ноября 1977 года по определению убытков землепользователя и потерь сельско - хозяйственного производства.

Просить исполком областного Совета народных депутатов утвердить настоящее решение.

Председатель исполкома И.В.Бакум

Секретарь исполкома Ю.М.Дробязко

Сашков В.А. 2-34-53
Б.Т. - II . Т.П.1977

40

У С С Р

Сумский районный Совет народных депутатов
Сумской области
Исполнительный комитет

РЕШЕНИЕ

от 30.11.77г. № 512
г. Сумы.

Об утверждении акта приемки
12-кв. жилого дома в совхозе
"Тепличный", Сумского района.

Рассмотрев представленный Государственной комиссией акт приемки 12-кв. жилого дома, полезной площадью 760,4 м2 в совхозе "Тепличный", Сумского района, исполком районного Совета народных депутатов р е ш и л :

I. Акт приемки 12-ти квартирного жилого дома в совхозе "Тепличный" утвердить.

Председатель исполкома И.В.Бакум

Секретарь исполкома Ю.М.Дробязко

Высочин 2-33-43
ЛД-12 29.II.77

41

Типовая междуведомственная форма № КС-16

Утверждена ЦСУ СССР 18. 12. 75, № 1044

УТВЕРЖДЕН

Решением _____

наименование органа, утвердившего акт,

_____

дата и № решения или приказа, подпись руководителя

_____

органа, назначившего комиссию

М. П.

АКТ
ПРИЕМКИ В ЭКСПЛУАТАЦИЮ ГОСУДАРСТВЕННОЙ ПРИЕМОЧНОЙ КОМИССИЕЙ ЗАКОНЧЕННОГО СТРОИТЕЛЬСТВОМ (РЕКОНСТРУКЦИЕЙ) ЗДАНИЯ (СООРУЖЕНИЯ) ЖИЛИЩНО-ГРАЖДАНСКОГО НАЗНАЧЕНИЯ

"____" _____ 19____ г.

совхоз "Тепличный" Суджанский район

место составления акта

Государственная приемочная комиссия, назначенная решением постоянно действующая, наименование органа,

назначенная распоряжением исполкома Суджанского районного Совета народных депутатов

назначившего государственную приемочную комиссию, дата, № решения или приказа

в составе председателя тов. Лещучего А.Ф. инженера Н.П.Г.

фамилия, и., о., должность, организация

и членов комиссии — представителей заказчика (застройщика), генерального подрядчика, генерального проектировщика, органов госархстройконтроля, органов государственного санитарного надзора, органов государственного пожарного надзора, профсоюзного комитета заказчика, эксплуатирующей организации, органов Гостелерадио СССР, органов Минводхоза СССР, органов Госгортехнадзора СССР, технической инспекции профсоюзов, правления жилищно-строительного кооператива, органов госавтоинспекции *), при участии представителей привлеченных организаций.

тов. Манченко В.П. директор совхоза "Тепличный"

тов. Голубева Е.К. председатель Колвицкого с/Совета

тов. Дикун В.П. гл. врач райсанэпидстанции

тов. Дахно Д.Г. нач. пожинспекции тов. Похилько Н.А.

председатель рабочего комитета совхоза "Тепличный"

перечислить привлеченные организации

составили настоящий акт о нижеследующем:

1. тов. Нечуев В.Г. прораб совхоза "Тепличный"

наименование заказчика

совхоз "Тепличный"

предъявлено к приемке в эксплуатацию законченное строительством (реконструкцией) _____

12 кв. жилой дом

наименование и конструктивный тип здания (сооружения)

по адресу: строительный Белопольское шоссе 23

указать населенный пункт, район, область (край),

_____

республику, микрорайон, квартал, улицу, № дома, корпуса

городской (почтовый) _____

указать улицу, № дома, корпуса

2. Строительство (реконструкция) осуществлялось хозспособом

наименование генерального

_____

подрядчика, его ведомственная подчиненность

выполнившим _____

наименование работ

и его субподрядными организациями _____

наименование субподрядных организаций

_____

и выполненных ими работ

_____

*) Члены комиссии, перечисленные после «эксплуатирующей организации», включаются в состав государственной приемочной комиссией в случаях приемки соответствующих объектов, указанных в СНиП.

по типовому / индивидуальному проекту № 1142416 двухэтажной трех
№ серии и проекта; для индивидуального — кто разрешил
секционной дом на 12 квартир

3. Государственной приемочной комиссии предъявлена заказчиком (застройщиком) следующая документация
Проектно-сметная документация в полном
перечислить все предъявленные документы
объеме
и материалы или перечислить их в приложении к настоящему акту

4. Строительные и монтажные работы были осуществлены в сроки: начало работ январь 1977 г
окончание работ ноябрь 1977 при продолжительности строительства (месяцев): по норме
фактически

На основании рассмотрения предъявленной заказчиком (застройщиком) документации и осмотра предъявленного к приемке в эксплуатацию здания (сооружения) в натуре, выборочной проверки конструкций и узлов, а также дополнительных испытаний.

наименование конструкции и дополнительных испытаний

Государственная приемочная комиссия устанавливает следующее:

а) строительство произведено на основании решения
указать дату и
№ решения, наименование органа, вынесшего решение

б) разрешения
указать наименование органа госархстройконтроля, дату, № разрешения

б) проектно-сметная документация на строительство разработана на институт
Укрсовхозпроект
наименование генерального проектировщика и других проектных организаций,
принимавших участие в разработке проекта

и утверждена Сумским трестом Совхозов
наименование органа, утвердившего проектно-сметную документацию, дата утверждения

в) вводимые в эксплуатацию мощности:

Технико-экономические показатели объекта	№ строки	Единица измерения	По проекту	Фактически
А	Б	В	1	2
Мощность, введенная в действие	01			
	02			
Количество этажей	03	единиц	12 кв.	12 кв.
Количество секций	04	"	2	
Высота этажа	05	м	3 2,5	
Общий строительный объем	06	куб. м	3565	
в том числе подземной части	07	"	194	
Встроенные помещения	08	кв. м		
из них по назначению				
	09			
	10			
	11			
	12			
Сметная стоимость строительства 118730 руб	13	тыс. руб.		
в том числе: жилой части в жилых домах 467,8	14			

Состав квартир жилого дома	№ строки	По проекту (паспорту)			Фактически		
		количество квартир	их площадь, кв. м		количество квартир	их площадь, кв. м	
			общая	жилая		общая	жилая
А	Б	1	2	3	4	5	6
Однокомнатные	15						
Двухкомнатные	16						
Трехкомнатные	17						
Четырехкомнатные и более	18						
Всего	19						
Площадь лоджий, балконов и террас, учтенная по строке 01	20	×		×	×		×

Примечание: I. По строкам 01, 02, 09, 10 и 11 в графе «В» указывается единица измерения по вводу в действие здания (сооружения) в соответствии с планом.

II. По жилым домам, по которым технико-экономическими показателями проекта предусмотрена приведенная общая площадь по дому в целом, по строке 01 следует показывать приведенную площадь, при этом, учтенную площадь лоджий, балконов и террас по строке 01 с соответствующими понижающими коэффициентами следует показать отдельно по строке 20. Общая площадь по строкам 19 и 20 должна равняться общей площади жилых домов по строке 01 по соответствующим графам.

г) строительно-монтажные работы по строительству (реконструкции) выполнены с оценкой:

А. Общестроительные работы и конструкции:

Фундаменты бутобетонные

Стены кирпичные кирпичные

Каркас

Монтаж наружных стен

Устройство стыков

Монтаж внутренних стен

Перекрытия ж/б

Перегородки кирпичные

Лестницы сборные ж/б

Кровля шатровая

Столярные изделия деревянные

Полы: дощатые дощатые керам. плит.

паркетные

паркетная доска

линолеумные (релиновые)

бетонные, мозаичные

плиточные

прочие

Штукатурные работы улучш. штукатурка

Малярные работы побелка за 2 раза

Фасады решетки швов

Благоустройство асфальтированное

Озеленение

Малые формы

Б. Внутренние оборудование и устройства:

Отопление центральное

Котельная (тепловой пункт)

Холодное водоснабжение гор водопровод

Горячее водоснабжение газов. колонки

Ванны

Канализация гор сеть

Вентиляция приточно вытяжная

Газооборудование природ. газ

Электрооборудование от наружной сети

Лифты нет

Мусоропроводы —

Противопожарные устройства

Устройства связи

д) наружные коммуникации, обеспечивающие нормальную эксплуатацию объекта и установленного в нем оборудования, смонтированы, испытаны и приняты городскими организациями по актам приемки (справкам) от:

водоснабжение	197___г.	освещение	197___г.
канализация	197___г.	телефонизация	197___г.
газоснабжение	197___г.	радиофикация	197___г.
тепловой ввод	197___г.	телевидение	197___г.
электроснабжение	197___г.	водостоки и дренаж	197___г.

е) в процессе строительства имелись следующие отступления от утвержденного проекта, рабочих чертежей, строительных норм и правил, в том числе и отступления от норм продолжительности строительства

указать все выявленные

отступления, по какой причине они произошли, кем и когда санкционированы,

дать решение приемочной комиссии по этому вопросу

Согласно постановлению Госстроя СССР от 13. 03. 1974, № 38 разрешается выполнить работы в следующие сроки:

Наименование работ	№ строки	Сметная стоимость	Исполнитель	Сроки исполнения
А	Б	1	В	Г
Озеленение территории	30			
Устройство верхнего покрытия, подъездных дорог, тротуаров, хозплощадок	31			

ЗАКЛЮЧЕНИЕ

Строительно-монтажные работы по строительству _____
наименование здания (сооружения)

выполнены в соответствии с проектом, строительными нормами и правилами и отвечают требованиям приемки в эксплуатацию законченных строительством объектов, изложенным в соответствующих главах СНиП.

Решение Государственной приемочной комиссии

Предъявленный к приемке 12 кв. жилой дом
наименование здания (сооружения)

Принять в эксплуатацию с общей оценкой "удовлетворительно"
отлично, хорошо, удовлетворительно

Председатель Государственной приемочной комиссии _____
подпись

Члены комиссии, представители от:

	должность	фамилия, и., о.	подпись
Заказчика (застройщика)	директор совхоза	Манченко В.П.	
Генерального подрядчика	пр. с/совета	Голубцев Е.К.	
Генерального проектировщика			
Госархстройконтроля			
Государственного санитарного надзора	гл. врач Санстан.	Денук В.М.	
Государственного пожарного надзора .	нач. пожинспекц.	Дахно Д.Г.	
Профсоюзного комитета заказчика . .	пред. раб. ком.	Похабско М.И.	
Эксплуатирующей организации	упр. Совхоза	Мельцев В.Г.	

Представители привлеченных организаций:

должность	фамилия, и., о.	подпись

Облтипография. Сумы, Кузнечная, 2. 1977 г. Зак. № 5376 т. 1000

43

У С С Р
Сумский районный Совет народных депутатов
Сумской области
Исполнительный комитет

РЕШЕНИЕ

от 30.II.77г. № 512 „а"
г.Сумы

Об оказании денежной помощи
гр.гр.Онаренко А.П.,
Косаревой М.К. и Гонтаренко А.И.

Рассмотрев ходотайство исполкомов: В.Сыроватского сельского Совета народных депутатов об оказании денедной помощи гр.Гонтаренко А.И., Шпилевского сельского Совета народных депутатов об оказании денежной помощи гр.Косаревой М.К., Б.Чернетчанского сельского Совета народных депутатов об оказании денежной помощи гр. Онаренко А.П., исполком районного Совета народных депутатов р е ш и л :

I.Выделить денежную помощь гр.Гонтаренко А.И. в сумме 80 руб., гр.Косаревой М.К. в сумме I00 руб., гр.Онаренко А.П. в сумме I00 руб.

2.Расходы произвести за счет свободного остатка средств по райбюджету на I января I977 г.

Председатель исполкома И.В.БАКУМ
Секретарь исполкома Ю.М.ДРОБЯЗКО

Корниенко 2-32-74
ВШ - II

У С С Р
Сумский районный Совет народных депутатов
Сумской области
Исполнительный комитет

РЕШЕНИЕ

от 02.12.77 № 513
г.Сумы

О награждении грамотами работников районного народного суда и народных заседателей в честь 60-летия создания народного суда.

Рассмотрев представление районного народного суда о награждении грамотами работников районного народного суда и народных заседателей, исполком районного Совета народных депутатов р е ш и л :

I.За добросовестное отношение к выполнению служебных обязанностей, активное участие в работе по отправлению советского правосудия, в общественной жизни коллективов и в связи с 60-летием создания народного суда наградить грамотами исполкома районного Совета народных депутатов следующих товарищей:

I. Величко Лидию Петровну – секретаря районного народного суда.

2. Галаган Раису Николаевну – народного заседателя районного народного суда.

3. Дубину Людмилу Александровну – народного заседателя районного народного суда.

4. Закорко Александра Петровича – народного заседателя районного народного суда.

5. Кушниренко Александра Георгиевича – секретаря судебного заседания районного народного суда.

6. Лавошника Николая Андреевича – судебного исполнителя районного народного суда.

7. Лубку Николая Яковлевича – народного заседателя районного народного суда.

45

8. Новохатько Веру Владимировну – народного заседателя районного народного суда.

9. Островерхову Лидию Евгеньевну – старшего секретаря районного народного суда.

IO. Опаренко Любовь Ивановну – народного заседателя районного народного суда.

II. Чаленко Николая Яковлевича – народного заседателя районного народного суда.

I2. Шабаля Евгения Григорьевича – народного заседателя районного народного суда.

Председатель исполкома И.В.БАКУМ

Секретарь исполкома Ю.М.ДРОБЯЗКО

Дробязко 2-20-68
ТШ - 7 02.I2.77.

У С С Р

Сумский районный Совет народных депутатов
Сумской области

Исполнительный комитет

Р Е Ш Е Н И Е

от II.II.77 г. № 514
г.Сумы

Об итогах заготовки лома черных и цветных металлов за 9 месяцев 1977 года.

Исполком районного Совета народных депутатов отмечает, что в целом по району план 9 месяцев заготовки лома черных металлов с дополнительным заданием выполнен на 103 %, цветных - на 113,8 %.

Постановлением облисполкома и президиума областного Совета профсоюза от 18.10.77 года № 579 району выделена денежная премия в сумме 600 рублей.

Большинство предприятий, организаций и хозяйств успешно справились с выполнением плановых заданий.

Однако, отдельные предприятия, организации, колхозы и совхозы не выполнили плана 9 месяцев по заготовке металлолома.

Наибольшее отставание в выполнении плановых заданий по сдаче черного металлолома допустили С.Степановский сахзавод, автобаза и УМР треста "Сумсельстрой", совхоз "Сумский",Бездрикский откорм-совхоз и другие.

Исполком районного Совета народных депутатов

р е ш и л :

1.Премировать работников предприятий, организаций и учреждений, которые отличились в организаторской работе по заготовке и вывозке лома и отходов черных и цветных металлов согласно приложению.

2.Признать неудовлетворительную работу по заготовке и сдаче черных и цветных металлов С.Степановского сахзавода /т.Литвин А.П./, автобазы треста "Сумсельстрой" /т.Лиховид В.И./,УМР треста "Сумсельстрой"/т.Степанченко И.Н./,совхоза "Сумский" /т.Ревенко И.С./,

Бездрикского откормсовхоза /т.Попов И.П./, колхозов "Червоный прапор" /т.Кандыба С.Г./, им.Петровского /т.Нишкур В.Н./, "Украина"/т.Бидненко И.Н./, "Вперед" /т.Коропченко М.Н./.

3.Предложить районному комитету народного контроля /т.Дорошенко Л.Б./ рассмотреть вопрос по неудовлетворительной организации заготовки и сдачи металлолома вышеуказанными предприятиями и хозяйствами и принять меры к выполнению.

4.Потребовать от руководителей предприятий, организаций, учреждений, колхозов и совхозов района принять необходимые меры по ликвидации задолженности 9-и месяцев и выполнению планов и заданий по сбору и сдаче лома цветных и черных металлов в целом на 1977 год, обратив особое внимание на регулярное выполнение месячных планов.

Председатель исполкома И.В.Бакум

Секретарь исполкома Ю.М.Дробязко

Сидорец 2-34-22
ЕС-10 9.II.77

Направить: райкомам, предприятиям и организациям, колхозам и совхозам, сельхозтехникам.

Приложение № I
к решению райисполкома
от II.II.77г. № _____

С П И С О К

работников, которые премируются за хорошую организаторскую работу по заготовке и сдаче отходов черных и цветных металлов за 9 месяцев I977 года.

I. Управляющий райобъединением "Сельхозтехника" т.Лукаш Н.И. – 35 руб.

2. Зам.управляющего районного объединения "Сельхозтехника" т.Бадулин Н.К. – 20 руб.

3. Директор Бездрикского спиртзавода т.Падалко С.Т. – 20 руб.

4. Директор Н.Сухановского спиртзавода т.Приходько А.А. – 20 руб.

5. Директор Иволжанского винзавода т.Карпенко Н.И. – 20 руб.

6. Директор плодоовощного завода т.Лохоня В.И. – I5 руб.

7. Начальник ПМК-8I "Сумсельстрой" т.Гавриленко Н.М. – I5 руб.

8. Директор Сумского лесхоззага т.Литвиненко А.П. – I5 руб.

9. Директор Р Э С т.Гавриленко Г.С. – I5 руб.

I0. Директор райбыткомбината т.Клец П.М. – I5 руб.

II. И.О. начальника Хотеневского МКСУ-8 т.Подлужного В.П. – I5 руб.

I2. Начальник автоотряда № 4 т.Пуме В.А. – 20 руб.

I3. Уполномоченный "Вторцветмет"по Сумскому району т.Белосвет Л.В. – I5 руб.

I4. Секретарь райкома Компартии Украины т.Сидельник И.И. – 40 руб.

I5. Инструктор райкома Компартии Украины т.Алещенко В.А. – 20 руб.

I6. Зам. председателя исполкома т.Сидорец Ф.Я. – 40 руб.

I7. Председатель районного комитета народного контроля т.Дорошенко Л.Б. – 30 руб.

I8. Директор заготконторы		
	т.Кандыба В.Г.	- 20 руб.
I9. Управляющий Хотенским спецотделением "Сельхозтехника"		
	т.Ревенко А.В.	- 20 руб.
20. Председатель колхоза им.Калинина		
	т.Дудка И.В.	- 20 руб.
2I. Председатель колхоза им.Дзержинского		
	т.Литвиненко В.А.	- 20 руб.
22. Старший экономист плановой комиссии райисполкома		
	т.Семенюта Е.Н.	- 15 руб.
23. Председатель плановой комиссии райисполкома		
	т.Голинач Б.А.	- 25 руб.
24. Первый секретарь райкома ЛКСМУ		
	т.Левченко Л.С.	- 20 руб.
25. В.Сыроватская средняя школа		- 25 руб.
26. Бездрикская 8 летняя школа		- 25 руб.
27. Председатель колхоза им.Орджоникидзе		
	т.Лохоня Л.П.	- 20 руб.
28. Председатель колхоза им.Куйбышева		
	т.Щербак М.В.	- 20 руб.
		600 руб.

Секретарь исполкома Ю.М.Дробязко.

У С С Р
Сумский районный Совет народных депутатов
Сумской области
Исполнительный комитет

Р Е Ш Е Н И Е

от 05.12.77 г. № 515
г. Сумы

О заведующем отделом
культуры.

Исполком районного Совета народных депутатов р е ш и л :

1. Освободить от обязанностей исполняющего обязанности заведующего отдела культуры Дидусенко Владимира Ильича с 6 декабря 1977 года по собственному желанию.

2. Обязанности заведующего отделом возложить на инспектора отдела культуры тов. Гладкову Людмилу Юрьевну.

Председатель исполкома И.В.Бакум

Секретарь исполкома Ю.М.Дробязко

Гладкова 2-16-12
НК-8 04.12.77

Председателю исполкома
Сумского районного Совета
народных депутатов
тов. Бахуму Ивану Ив.

от и.о. заведующего отделом культуры
Дедуренко Влад. Ильича

Заявление

Прошу меня уволить с должности
исполняющего обязанности заведующего отделом
культуры по собственному желанию
и перевести на прежнюю мою работу
на должность директора Червоненского сельского
клуба культуры.

1. XII. 1977 года

-37-
52

У С С Р

Сумский районный Совет народных депутатов

Исполнительный комитет

Р Е Ш Е Н И Е

от 05.12 77 г. № 516
г. Сумы

Об изменении плана по культуртехническим работам на землях не требующих осушения в 1977 году.

В связи с тем, что в колхозе им. Калинина приступили к осушению площадей раннее отведенных для проведения культуртехнических работ, возникла необходимость провести данный вид работ на площади 70 га в колхозе им. Орджоникидзе и таким образом выполнить план проведения культуртехнических работ в целом по району на площади 400 га.

Исполком районного Совета народных депутатов

Р Е Ш И Л :

Принять предложение управления сельского хозяйства райисполкома об изменении плана проведения культуртехнических работ на землях нетребующих осушения вместо колхоза им. Калинина площадь 65 га, провести в колхозе им. Орджоникидзе на площади 70 га.

Председатель исполкома И.В.Бакум

Секретарь исполкома Ю.М.Дробязко

Направить: управлению сельского хозяйства - 2 экз, ПМК-145, Госбанк.

Исп. Кузьмин Н.Т.-2-II-52
тл-II экз. I.XII.77 г.

ЗАВЕРИТЕЛЬНАЯ НАДПИСЬ

Данное дело пронумеровано на 52 листов

(пятьдесят два)

«22» 04 1988 г.

Должность архивариус

Подпись

ПРОВЕРЕНО

«7» апреля 1988 г.

(подпись)

ПРОВЕРЕНО

«11» апреля 1988 г.

(подпись)

Проверено 20.08.08 К