ДЕРЖАРХІВ
Сумської області
Фонд № Р-7641
Опис № 24
Архівний № 119

Управління СБУ
по Сумській області

Фильтрационное

ДЕЛО № 16200

НАЧАТО 14 января 1947 г.

ОКОНЧЕНО 5 мая 1955 г.

Грицына
Василий Андреевич

На 6 листах

Р-7641
24
119

Штеповское ромэд
С Сумской области

СЕГОДНЯ В НОМЕРЕ:

...НОВА ЖУРНА-
...ЕЛЕНИ...РАД» (2 и

...сянство благодарит
...о за защиту инте-
...хозяйства колхозов.

...Верховного Совета
...генералов, офице-
...очих военных заво-
...лужащих и рабочих
...рог (1 стр.).

Областные, краевые и республиканские партийные школы (1 стр.).

В Академии наук СССР (1 стр.).

Собрание московских писателей (3 стр.).

В Совете Безопасности (4 стр.).

Трумэн потребовал отставки Уоллеса (4 стр.).

Сообщение секретаря Белого Дома Росса (4 стр.).

США перевооружают армии латиноамериканских стран (4 стр.).

На Парижской Мирной конференции. Статут Свободной Территории Триест. Выступление **А. Я. Вышинского** о компетенции губернатора в Триесте. В комиссиях Мирной конференции. Рассмотрение границ Свободной Территории Триест и итало-югославской границы (4 стр.).

Большие военно-строительные работы англичан в Египте (4 стр.).

Личное

Фильтрационное дело № 651

Грицына Василий Андреевич

...ьянство благодарит партию ...тво за защиту интересов ...го хозяйства колхозов

★ ★ ★

Забота партии и государства о процветании колхозов

(Беседа с председателем колхоза «Об'единенный труд», Раменского района, Московской области, В. И. Симонаевым)

...радостью встретили наши колхозни... постановление Совета Министров ... и Центрального Комитета ВКП(б) «О ... по ликвидации нарушений Устава ...кохозяйственной артели в колхо... Они видят в этом постановлении за... партии, правительства и товарища ...на о процветании колхозов.

...и колхоз передовой, но и в нем есть ...о фактов извращения Устава. Что ...сается отстающих колхозов, то там ...ения Устава приняли очень широ... размеры, и это является главной при... их отставания. За счет колхозных ...в и колхозного трудодня живет не... людей, не имеющих никакого отно... к колхозам. Курьеры и сторожа ...ветов, письмоносцы, агенты сель... советов аккуратно приходят полу... продукцию на трудодни, которые им ...но записываются.

...совсем недавно были случаи, ког... ...онные организации брали с колхо... ...ьги и продукты на устройство все... ...ных совещаний. Нередко об этом ...ники даже не знали. Немало было ..., когда колхозы брали деньги со ... неделимых фондов и рассчитыва... сельсоветами за недоимщиков. Все ...абляло и подрывало общественное ...во, приносило вред колхозам и го...ву.

...ь этим фактам извращения поли... ...ртии и государства и нарушений Устава сельхозартели будет положен конец решительно и бесповоротно.

Наши колхозники стремятся сейчас поднять роль трудодня в развитии общественного хозяйства и повышении материальной заинтересованности членов колхоза. Что мы сделали и делаем в этом направлении? В колхозе были занижены нормы выработки по отдельным видам работ. Нормы эти составлялись еще в 1944 г., когда большая часть всех работ выполнялась женщинами. Теперь же колхоз пополнился рабочей силой, вернулись из армии демобилизованные. Изменились и сами условия труда, так как в колхозе стало больше машин, лошадей. Мы пересмотрели нормы выработки в сторону их повышения. Это сыграло положительную роль.

Далее, колхозники решили сократить административно-управленческий аппарат. Нашли и другие возможности сокращения непроизводительной затраты трудодней.

Все это дает возможность в текущем году выполнить больший об'ем работ, чем в прошлом году, при меньшей затрате трудодней. По предварительным подсчетам, мы сэкономим 2—3 тысячи трудодней.

На основе строгого соблюдения Устава сельскохозяйственной артели наш колхоз, как и все колхозы страны, добьется новых успехов. Колхозники ответят на заботу партии и государства еще более самоотверженным трудом в борьбе за выполнение плана сталинской пятилетки.

...новому под'ему артельного хозяйства

...В, 20. (Корр. «Правды»). Вчера к ... в пригородных радиофицированных ...ефонизированных селах Киевщины ... известно постановление Совета Ми...в и ЦК ВКП(б) «О мерах по ликвида... нарушений Устава сельскохозяйствен...

которые брали ...одукты по дешевым ценам, задолжа... ...о 3 тысяч рублей и не рассчитыва... ...трудодни в колхозе не всегда начис... ...правильно. Только дежурным сел... ...телям при сельском совете начис... ...том году уже более

Областные, краевые и республиканские партийные школы

Для подготовки руководящих партийных и советских работников для района и села при обкомах, крайкомах ВКП(б) и ЦК ком... партий союзных республик создан... областные, краевые и республиканск... ...тийные школы с двухгодичным ср... ...ения в составе двух фак... ...ного и советского. На п... имеются отделения орга... ных работников, проп... ...ников, руководящих ... ...ников.

Областные, крае... партийные школы ... Москве, Ленингра... Тбилиси, Ерева... Сталинабаде, ... водске, Кишин... не, Горьком, ... Казани, Сверд... Томске, Одесс... Харькове, Ста... Калинине, Ярос... даре, Чкалове, ... Уфе, Пензе, Ку... Новосибирске, ... Владивостоке и ...

В школах буд... предметы: истори... всеобщая истори... диалектический и... лизм, логика, меж... внешняя политика... политическая геогр... ных государств, русск... ра, основы советской эконом... руководства отраслями народ... партийное строительство (на ... культете), государственное пр... ское строительство (на совет... тете), журналистика (на отдел... ных работников).

Срок обучения в школах — два... конце обучения слушатели сдают г... ственный экзамен по истории ВКП(б... литической экономии, основам сове... экономики и по специальному предмет...

Лица, сдавшие государственные экз... ны, получают диплом об окончании шк...

В республиканских, краевых и обл... ных партийных школах созданы кафед... основ марксизма-ленинизма, истории, э... номических наук, русского языка и ли... ратуры.

В число слушателей областных, краевы... и республиканских партийных школ при...

Доклад т. Жданова о журна

Товарищи!

Из постановления ЦК ясно, что наиболее грубой ошибкой журнала «Звезда» является предоставление своих страниц для литературного «творчества» Зощенко и Ахматовой. Я думаю, что мне нет нужды цитировать здесь «произведение» Зощенко «Приключения обезьяны». Видимо, вы все его читали и знаете лучше, чем я. Смысл этого «произведения» Зощенко заключается в том, что он изображает советских людей бездельниками и уродами, людьми глупыми и примитивными. Зощенко совершенно не интересует труд советских людей, их усилия и героизм, их высокие общественные и моральные качества. Эта тема всегда у него отсутствует. Зощенко, как мещанин и пошляк, избрал своей постоянной темой копание в самых низменных и мелочных стор[illegible] быта. Это копание в мелочах быта не[illegible]о. Оно свойственно всем пош[illegible]ским [illegible]сателям, к которым от[illegible] Об этом много говорил [illegible]кий. Вы помните, как [illegible] советских писателей в [illegible]с позволения сказать, [illegible]е дальше копоти на [illegible]е видят.

[illegible]ны» не есть для [illegible]е за рамки его [illegible]изведение» по[illegible] только лишь [illegible]ние всего того [illegible] литературном [illegible]вестно, что со [illegible]нинград из эва[illegible]ряд вещей, кото[illegible] он не способен [illegible] людей ни одного [illegible] ни одного поло[illegible] «Приключениях [illegible]ык глумиться над [illegible]кими порядками, [illegible]крывая это глумле[illegible]кней развлекатель[illegible]ористики.

[illegible]тельнее вчитаетесь и [illegible] рассказ «Приключения обезь[illegible] увидите, что Зощенко наде[illegible]у ролью высшего судьи наших [illegible]ых порядков и заставляет чи[illegible] вроде морали советским людям. [illegible] представлена как некое разумное [illegible] которой дано устанавливать оценки [illegible]ния людей. Изображение жизни со[illegible]их людей, нарочито уродливое, кари[illegible]рное и пошлое, понадобилось Зощенко [illegible] того, чтобы вложить в уста обезьяне [illegible]нькую, отравленную антисоветскую [illegible]тенцию насчет того, что в зоопарке [illegible]ть лучше, чем на воле, и что в клетке [illegible]гче дышится, чем среди советских людей. Можно ли дойти до более низкой степени [illegible]орального и политического падения, и как могут ленинградцы терпеть на страницах своих журналов подобное пакостничество

ность занять руководящее положение в Ленинградском отделении Союза писателей и играть активную роль в литературных делах Ленинграда. На каком основании вы даете Зощенко разгуливать по садам и паркам ленинградской литературы? Почему партийный актив Ленинграда, его писательская организация допустили эти позорные факты?!

Насквозь гнилая и растленная общественно-политическая и литературная физиономия Зощенко оформилась не в самое последнее время. Его современные «произведения» вовсе не являются случайностью. Они являются лишь продолжением всего того литературного «наследства» Зощенко, которое ведет начало с 20-х годов.

Кто такой Зощенко в прошлом? Он являлся одним из организаторов литературной группы так называемых «Серапионовых братьев». Какова была общественно-политическая физиономия Зощенко в период организации «Серапионовых братьев»? Позвольте обратиться к журналу «Литературные записки» № 3 за 1922 год, в котором учредители этой группы излагали свое кредо. В числе прочих откровений там помещен «символ веры» и Зощенко в статейке, которая называется «О себе и еще кое о чем». Зощенко, никого и ничего не стесняясь, публично обнажается и совершенно откровенно высказывает свои политические, литературные «взгляды». Послушайте, что он там говорил:

«— Вообще писателем быть очень трудновато. Скажем, та же идеология... Требуется нынче от писателя идеология... Этакая, право, мне неприятность»...

«Какая, скажите, может быть у меня «точная идеология», если ни одна партия в целом меня не привлекает?».

«С точки зрения людей партийных я беспринципный человек. Пусть. Сам же я про себя скажу: я не коммунист, не эс-эр, не монархист, а просто русский и к тому же политически безнравственный»...

«Честное слово даю—не знаю до сих пор, ну вот хоть, скажем, Гучков... В какой партии Гучков? А чорт его знает в какой он партии. Знаю: не большевик, но эс-эр он или кадет — не знаю и знать не хочу» и т. д. и т. п.

Что вы скажете, товарищи, об этакой «идеологии»? Прошло 25 лет с тех пор, как Зощенко поместил эту свою «исповедь». Изменился ли он с тех пор? Незаметно. За два с половиной десятка лет он не только ничему не научился и не только никак не изменился, а, наоборот, с циничной откровенностью продолжает оставаться проповедником безидейности и пошлости, беспринципным и бессовестны[illegible]итературным хулиганом. Это означает, [illegible] Зощенко как тогда, так и теперь не н[illegible]тся советские порядки. Как тогда, так [illegible]перь он чужд и враждебен советской [illegible]ратуре. Если

тилетие 1907—1917 годов заслуживает имени самого позорного и самого бездарного десятилетия в истории русской интеллигенции, когда после революции 1905 года значительная часть интеллигенции отвернулась от революции, скатилась в болото реакционной мистики и порнографии, провозгласила безидейность своим знаменем, прикрыв свое ренегатство «красивой» фразой: «и я сжег все, чему поклонялся, поклонился тому, что сжигал». Именно в это десятилетие появились такие ренегатские произведения, как «Конь бледный» Ропшина, произведения Винниченко и других дезертиров из лагеря революции в лагерь реакции, которые торопились развенчать те высокие идеалы, за которые боролась лучшая, передовая часть русского общества. На свет выплыли символисты, имажинисты, декаденты всех мастей, отрекавшиеся от народа, провозгласившие тезис «искусство ради искусства», проповедовавшие безидейность в литературе, прикрывавшие свое идейное и моральное растление погоней за красивой формой без содержания. Всех их об'единял звериный страх перед грядущей пролетар-

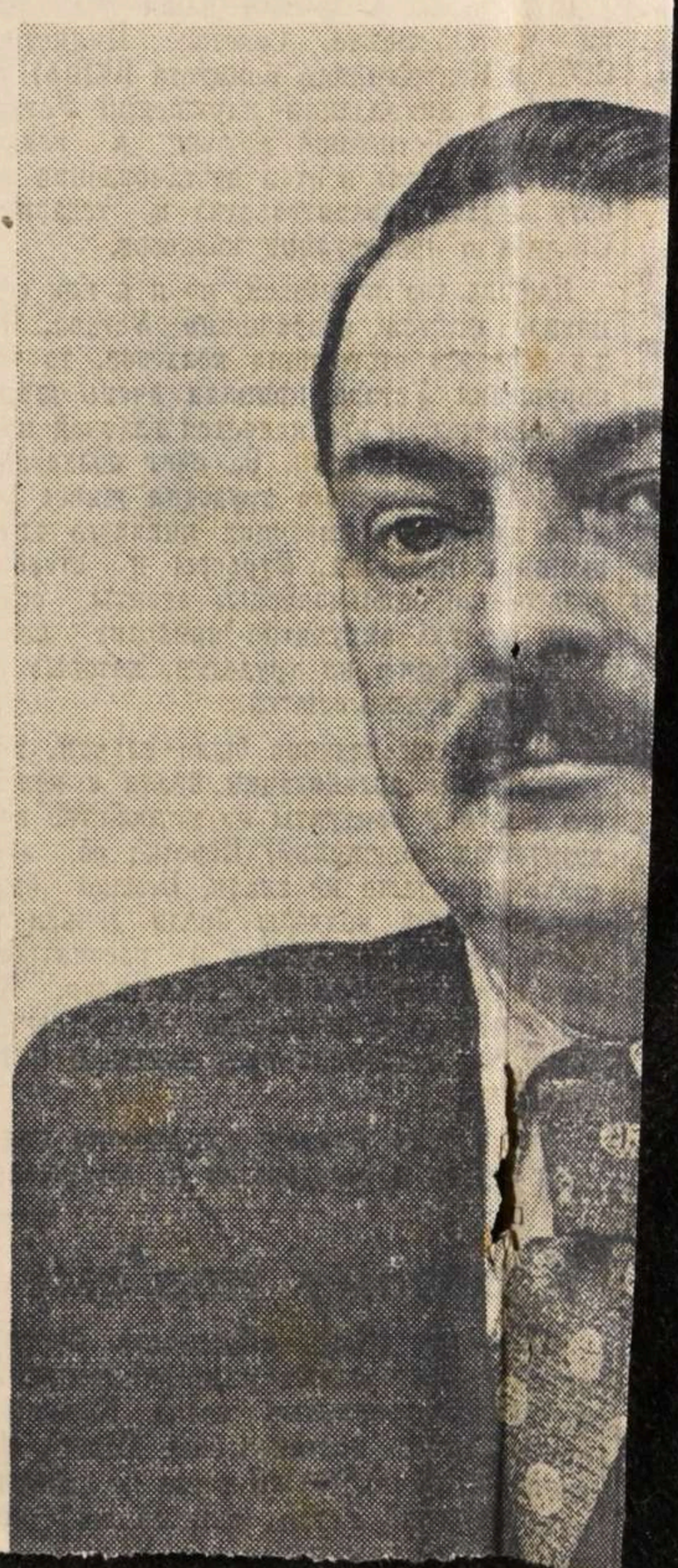

УРСР	УССР
Народний Комісаріат Внутрішніх Справ	Народный Комиссариат Внутренних Дел
Управління НКВС Сумській області	Управление НКВД по Сумской области
Штепівське АЙВІДДІЛЕННЯ	Штепівське РАЙОТДЕЛЕНИЕ

14. I 7

Нач. штеповск. ромвд
майору т. Егорову

Прошу проверить и сообщить не располагаете ли вы к/материалами на гр. Грицына Василий Андр. 1925 г. рожд. урож. х. Грицына Штеп. р. на гр. Грицына проходит фильтрацию при Штеповском ромвд

Нач. штеповского ромвд
капитан [signature] Вдеськ

По учетам Штеповского Ромгъ ия проходит к/материалами не располагаем

о/у Штеповского Ромгъ

ст. л-т. [illegible]

20/I 472

3

УРСР
Міністерство
Державної Безпеки

УССР
Министерство
Государственной Безопасности

УПРАВЛЕНИЕ ОГБ
ПО СУМСКОЙ ОБЛАСТИ
ШТЕПОВСКОЕ РАЙОННОЕ ОТДЕЛЕНИЕ

14 I 1947 г.

№

село Штеповка

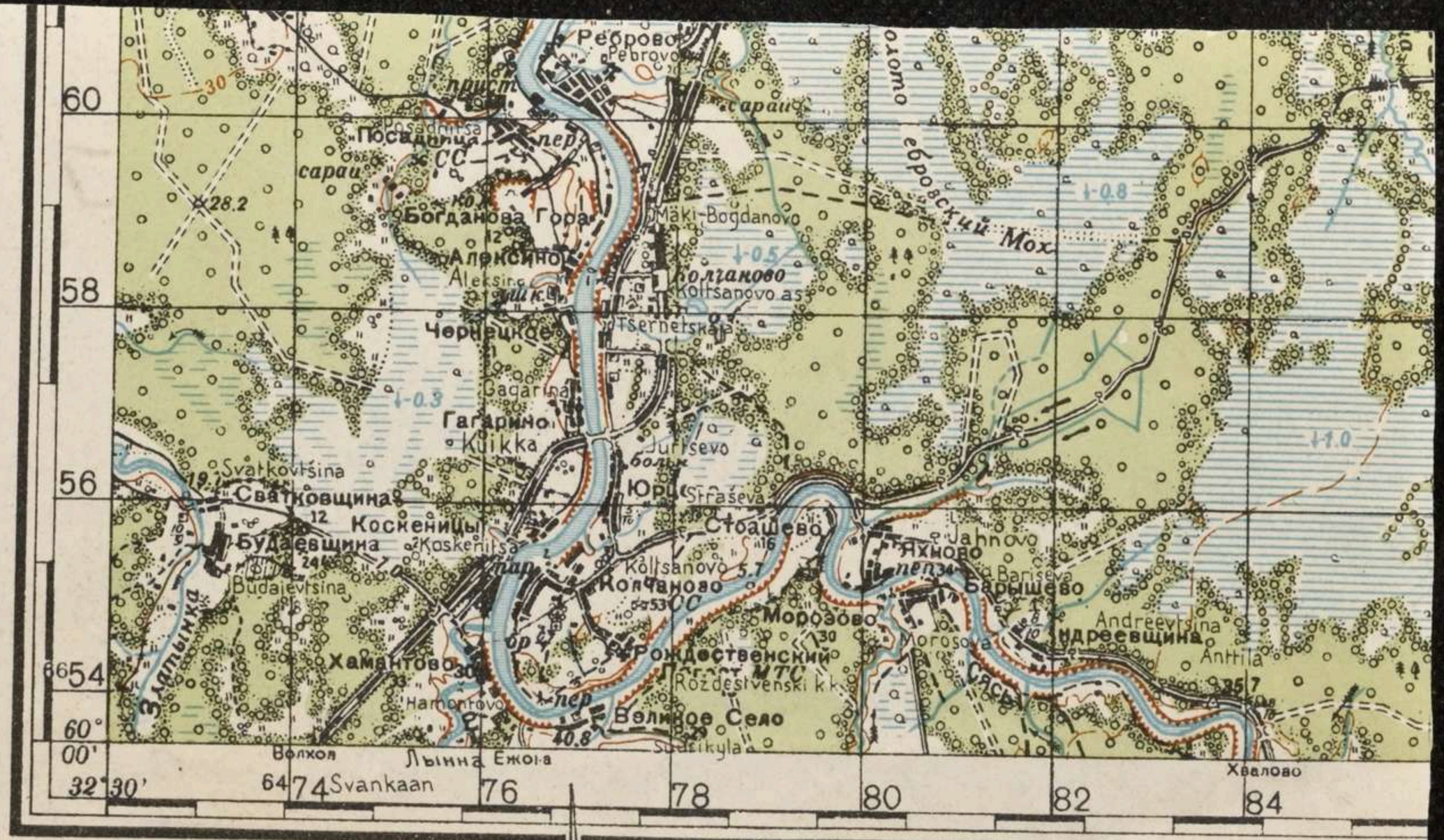
Реброво
Pebrovo
Посадница
Posadnitsa
Богданова Гора
Алексино
Aleksino
Чернецкое
Tsernetskaja
Mäki-Bogdanovo
Колчаново
Koltsanovo as
Гагарино
Kuikka
Jurtsevo
Юрцево
Straševa
Стобашево
Коскеницы
Koskenitsa
Будаевщина
Budajevtsina
Kolisanovo
Колчаново
Свитковщина
Svatkovtsina
Хамантово
Harmontovo
Рождественский
Rozdestvenski kk
Великое Село
Suurikyla
Моросово
Morosova
Яхново
Jahnovo
Барышево
Bariseva
Андреевщина
Andreevtsina
Anttila
Сясь
Волхов
Свидынка
Волхов
Лынна
Ежо-а
Svankaan
Хвалово
60
58
56
54
60°
00'
32°30'
64
74
76
78
80
82
84
1-0.8
1-0.5
1-0.3
1-1.0
Мох
30
28.2
40.8
При высоте сечения 20 м
1:100

Заполняется оперативным сотрудником проверочно-фильтрационной комиссии — со слов проверяемого.

А

АНКЕТА

на гражданина СССР, возвратившегося в СССР через _____ границу

1. Фамилия, имя, отчество. Если фамилия, имя, отчество изменены, то когда, почему и какую фамилию носил до изменения	Грыцына Василий Андреевич
2. Год, месяц и число рождения	1925.
3. Место рождения (республика, край, обл., район, село по новому адм. делению)	х. Грыцыны Чтетовского р-на Сумской обл.
4. Последнее местожительство и адрес: а) до начала войны или призыва в армию б) до убытия за границу	х. Грыцыны Чтетовского р-на Сумской обл.
5. Национальность, родной язык, каким иностранным языком владеет, в какой степени	Украинец, Украинка
6. Партийность. В какой организации состоял до оккупации (плена)	безпартийный
7. Где находятся парт., комсомольские документы (когда, куда, кому сдал, порвал, отобраны оккупантами, где кем)	не состоял
8. Образование, когда, где учился, что окончил	4 класса
9. Профессия, специальность	не имеет
10. Судимость при Сов. власти (кем, когда, за что и мера наказания)	не судим

11. Сведения о трудовой деятельности до оккупации или призыва в Красную Армию, начиная с 1939 г.:

Даты: Поступления	Даты: Увольнения	Название учреждения, предприятия	Должность, выполняемая работа	Адрес учреждения, предприятия (республ., край, обл., район, село)
с 1939	по 1941	в Колхозе „15 летия ВЛКСМ"	по рядовым работам	Кол-з „15 летия ВЛКСМ"

12. Отношение к воинской службе (род войска, последнее звание, кадровый или призван во время войны, когда и каким военкоматом)	военнообязанный
13. Участие в боевых операциях (где, когда, в составе каких частей, был ли ранен, контужен). Награды за боевые операции	не участвовал

14. Прохождение службы в Красной Армии с 1939 г.:

Даты: Зачисления	Даты: Отчисления	Название (номер) части (в состав какого соединения и фронта входила часть)	Должность, звание	Местонахождение части
		не служил		

15. Где, когда и при каких обстоятельствах попал в плен или окружение	не был.
16. При каких обстоятельствах попал на оккупированую советскую территорию	не эвакуировался где и был оккупирован
17. Сколько раз, когда, где задерживался, допрашивался военными, полицейскими органами, гестапо на оккупированной советской территории, по каким вопросам. Если судился, каким судом, за что, срок наказания, где отбывал, кем и когда освобожден; каким другим репрессиям подвергался (сам и семья) со стороны оккупантов	не допрашивался

18. Сведения о роде занятий и месте жительства на оккупированной советской территории:

Даты: Поступления	Даты: Увольнения	Название учреждения, предприятия, фамилия предпринимателя	Должность, выполняемая работа	Адрес местожительства
с 1941	по 1943	в общине	по рядовых работах	х. Грыцыны Чистовского р-на Сумской обл.

19. Когда и при каких обстоятельствах попал на территорию, воюющих с СССР стран или в оккупированную Германией страну (выяснить подробно, попал ли за границу в качестве военнопленного, мобилизованного или выехал добровольно)	в 1943 г. был насильно угнан в Германию
20. Вызывался ли за границей на допросы, кем, когда, в связи с чем. Если судился, где, когда, каким судом, за что, срок наказания, где содержался, при каких обстоятельствах и когда освобожден	не допрашивался

21. Сведения о роде занятий и месте жительства за границей:

Даты: Поступления	Даты: Увольнения	Название учреждения, предприятия, фамилия предпринимателя	Адрес учреждения, предприятия (страна, окр., уезд, город, село)	Какую работу выполнял и где жил (точный адрес) и по каким документам
с 1943	по 1945	в хозяина	Чивайбиц Читеттин	сельско-хозяйственную

22. Служил ли в армиях, воюющих с СССР стран или других воинских антисоветских формированиях (указать в каких частях, когда, должность, звание)	не служил
23. Кого из советских граждан знает как изменников Родине, предателей и пособников (указать фам., имя, отч., установочные данные и в чем выражалась их изменническая деятельность и где они сейчас находятся)	не знаю никого
24. Когда и при каких обстоятельствах вернулся в СССР или прибыл на границу СССР (одиночним порядком или в группе (с кем), явился добровольно или задержан, кем, когда)	в 1945 г. был освобожден Американскими частями и передан частям Красной армии

25. Сведения о семье и близких родственниках (отец, мать, жена, дети, братья, сестры) по последним известным ему сведениям (с указанием года, даты)

Фамилия, имя и отчество	Возраст	Степень родства	Постоянное место жительства и род занятий до войны	Где проживают (адрес) и чем занимаются (по последним данным), если выбыли с постоянного места жительства (куда), погибли, умерли, откуда ему стало это известно
Грыцына Палагея Петровна	60	мать	х. Грыцыны в колхозе	х. Грыцыны Паоленковского с/с Чистовского р-ну Сумской обл.
Грыцына Анастасия Ар	1923	жена	х. Галановки в колхозе	х. Грыцыны Чистовского р-ну Сумской обл.
Грыцына Мария Василье	1944	дочь		

26. Кто может подтвердить изложенное в анкете: а) за время пребывания в армии; б) за время пребывания на советской оккупированной территории; в) за время пребывания за границей, (указать фамилию, имя, отчество лиц, где они живут и чем занимаются)	Грыцына Василий Андреевич ж. Грыцыны Соловей Варвара Кузьмичи
27. Что хочет опрашиваемый сообщить о себе дополнительно	больше дополнить ничем не могу
28. Куда опрашиваемый хочет ехать (точный адрес) и что делать	не куда не желаю
29. Перечислить все имеющиеся у опрашиваемого документы, кем, когда они выданы и их №№	не имею

ПРИМЕЧАНИЕ. Если некоторые вопросы анкетным путем не будут выяснены, о них проверяемый должен быть допрошен отдельно.

Дактилооттиск указательного пальца правой руки	Место для фотокарточки

Подпись опрошенного Грыцына

Анкета заполнена „4" января 1947 г. в Штеповском проверочно-фильтрационном пункте Штеповского РО МВД, Сумской области

сотрудник Штеповского РО МВД

(должность, звание и фамилия (разборчиво) допросившего)

Богодушко

(подпись)

ЗАКЛЮЧЕНИЕ

„14" I месяца 1947 г. из материалов проверочно-фильтрационного дела видно, что гр. Грыцына пройдя фильтрационную комиссию

(фамилия, инициалы)

при Штеповском РО МВД сомнений никаких не вызывает со стороны членов комиссии т.к. последний насильственным путем был угнан на каторжные работы в Германию.

РЕШЕНИЕ:

ПРЕДСЕДАТЕЛЬ ФИЛЬТР. КОМИССИИ

Нач. Штеповского РО МВД капитан (ЯРЕСЬКО)

ЧЛЕНЫ КОМИССИИ:

Нач. Штеповского РО МГБ майор (ЕГОРОВ)

Зам. нач. Штеповского РО МВД (КУРОЧЕНКО)

УРСР
ВИКОНАВЧИЙ КОМІТЕТ
ПАВЛЕНКІВСЬКОЇ
СІЛЬСЬКОЇ РАДИ
депутатів трудящих

18 ноября 1946 р.

№ 34.

с. Павленково,
Штепівського району
Сумської області.

Справка характеристика.

Дана Павленковским Сеоветом Штеповского рнот. на помощника Брицину Василя Андреевича 1925 г. нагодження уроженець х. Брицини Павленковского Сеовета Штеповского района Сумской области из соц-происхождения из крестьян-середняков по семейному положению писать. До начала Великой отечественной войны 1941 года работав в колгоси и в период временной оккупированой территории немцами он проживал работав в общини порядовых работах и в 1943 году був насильно угнаний на роботу в Германию; и повернулся на территорию Павленковского Сеовета в 1945 г. и в настоящее время работаеть в колгоси 15 р. пкепу: в чем Павленковский с/совет удостоверяет.

Попова Ф. Соломин

секретар Никондович

Архивное фильтдело № 16200
пересмотрено в соответствии с приказом [illegible] при СМ СССР № 00750
и оставлено для дальнейшего хранения в архиве в агентурном фонде
как на репатр., находившегося
в америк. оккуп. зоне
с отражением на оперативно-
справочном учете.
Пересмотрел оп. уп. 4 отд
мл. л-т Бабушкин (Бабченко)
Согласны:
Начальник отдела
4
Нач. отд. УКГБ
по Сумской обл.
Замкр полковник Шмидт (Ребов)
5 5 1955 г.

ЗАВЕРИТЕ ЗАВЕРИТЕЛЬ ПОДПИСЬ

В данном деле прошу, сшито 6 листов

шесть

10 01 93 г.

Должность архив 1 кат.

Подпись [illegible]

30. 10. 2026 [illegible]

Фабрика картонажно-
полиграфических изделий
Арт. IC 1526