ДЕРЖАРХІВ
Сумської області
Фонд № Р-7641
Опис № 23
Архівний № 567

Управління СБУ
по Сумській області

Фильтрационное

ДЕЛО № 56051

Гребеник
Софья Петровна

Начато: 2 Августа 1948 г.
Окончено: 9 января 1992 г.

ДЕРЖАРХІВ
Сумської області
Фонд № Р-7641
Опис № 23
Архівний № 567

развития общественного колхозного и совхозного продуктивного животноводства.

Первым выступил заместитель министра сельского хозяйства СССР тов. Ф. Н. Голубничий.

— В нашей стране, — сказал он, — насчитывается более ста научно-исследовательских и опытных учреждений по животноводству, в которых работает около четырех тысяч научных сотрудников. Партия и правительство поставили перед этой армией ученых важные задачи, и их предстоит разрешить в самый короткий срок.

С интересом было выслушано участниками сессии выступление маршала Советского Союза тов. С. М. Буденного. Он рассказал о достижениях отечественного коневодства.

СССР тов. Ф. М. Мартьянова, профессора А. И. Николаева и ряде других была резкая критика окопавшихся еще кое-где в научно-исследовательских и опытных учреждениях по животноводству вейсманистов, невежд от науки, бесплодных и оторванных от жизни людей, тормозящих развитие общественного животноводства.

В прениях также выступили министр сельского хозяйства Украинской ССР тов. В. В. Мацкевич, академик Л. К. Гребень, академик И. В. Якушкин, академик Е. Ф. Лискун, директор Всесоюзного института экспериментальной ветеринарии тов. Н. И. Леонов, директор Московской ветеринарной академии тов. В. М. Коропов и другие.

Сегодня сессия продолжит свою работу.

К 25-летию со

Сегодня, 7 мая, исполняется дня смерти основателя и вождя коммунистической партии Дми гоева.

Советская общественность ши чает эту годовщину. Институт дения Академии наук СССР и Государственный университет и Ломоносова во второй половине дят научную сессию, посвящен Благоева.

Состоятся доклады на темы: деятельность Д. Благоева» и «Э взгляды Д. Благоева».

Советское радио — могучий двигате культуры и прогресса

◇ ◇ ◇

Н. ПСУРЦЕВ

Министр связи СССР

◇ ◇ ◇

7 мая 1895 года — славная дата в истории нашей отечественной культуры, науки и техники. В этот день в Русском физико-химическом обществе в присутствии крупнейших ученых страны наш великий соотечественник Александр Степанович Попов демонстрировал изобретенный им первый в мире радиоприемник. Это был день, когда Россия стала родиной радио — одного из величайших изобретений человечества. Гениальное открытие Попова совершило подлинный переворот в науке и вот уже более полувека продолжает свое триумфальное шествие, оказывая революционизирующее воздействие на самые различные отрасли промышленности и техники.

Эта славная дата стала у нас в стране всенародным праздником — Днем радио, когда советские люди подводят итоги достижениям отечественной науки и техники в области радио, намечают дальнейшие пути его развития.

Замечательное достижение русской научно-технической мысли, радио является сейчас наиболее совершенным средством связи, одним из важнейших носителей культурного прогресса, могучим орудием политического воспитания масс. По силе своего воздействия, по широчайшему охвату населения радио — одно из наиболее могучих и действенных средств пропаганды и агитации.

В капиталистических странах правящие классы, превратив радио в источник обогащения крупных капиталистических монополий, используют его для обмана и духовного растления трудящихся.

На фоне этого еще ярче выступает передовая, прогрессивная роль советского радио, которое служит интересам широких народных масс, прививает им высокое чувство общественной важности их труда, воспитывает в духе коммунистической сознательности, пламенного советского патриотизма. Советское радио пробуждает в народе новые творческие силы, вдохновляет его на борьбу за победу коммунизма. Беспощадно разоблачая поджигателей новой войны, настойчиво борясь за прочный справедливый мир, за демократию и социализм, советское радио завоевало себе искреннюю любовь и признание всего передового, прогрессивного человечества.

Огромная роль радио по-настоящему была оценена в нашей стране только после победы Великой Октябрьской социалистической революции. Величайшие корифеи науки В. И. Ленин и И. В. Сталин вдохновили советских ученых и инженеров на смелые творческие искания в области радио, создали самые благоприятные условия для их работы.

В письме В. И. Ленина к И. В. Сталину, впервые опубликованном в «Правде» 21.I 1940 года, великий основоположник советского государства еще в мае 1922 года указывал, что «в нашей технике вполне осуществима возможность передачи на возможно далекое расстояние по беспроволочному радиосообщению живой человеческой речи; вполне осуществим также пуск в ход многих сотен приемников, которые были бы в состоянии передавать речи, доклады и лекции, делаемые в Москве, во многие сотни мест по Республике в отдаленные от Москвы на сотни, а при известных условиях, и тысячи верст». Подчеркивая огромное значение этой возможности, Владимир Ильич считал, что «ни в коем случае не следует жалеть средств на доведение до конца дела организации радиотелефонной связи и на производство вполне пригодных к работе громкоговорящих аппаратов».

Великий Ленин еще в те годы так ясно и полно представлял себе значение радио для молодой Советской республики!

Выполняя ленинские предначертания, большевистская партия, советское правительство и лично товарищ Сталин постоянно уделяют огромное внимание развитию радиосвязи и радиофикации. Уже в августе 1922 года в Москве начала работать первая советская радиовещательная станция имени Коминтерна, которая в то время была наиболее мощной в мире. С тех пор в области радиостроительства Советский Союз не уступает своего первенствующего положения среди других государств мира.

Отмечая День радио, советс с гордостью называет имена про дела Попова — русских ученых Папалекси, Мандельштама, Бонч Введенского и многих других сла торов отечественной науки и техн вдохновенный патриотический рых увенчался блестящими т достижениями.

Советский народ гордится тем, отечественной науке наряду с р и радиовещанием принадлежит п в таких важнейших отраслях, локация, радионавигация и теле

* * *

Ко Дню радио в 1949 году со дисты и радиостроители пришли ными достижениями. Они успешн ют задания послевоенного стали тилетнего плана, продолжая работ пейшему развитию средств ра радиовещания в нашей стране успехах свидетельствует недавне дение Сталинских премий несколь пам научных и инженерно-техни ботников за создание новой радио ры и новых типов радиостанций

Продолжающиеся в широких разработка и внедрение новейш ственной техники на радиосвязных вещательных станциях дали во добиться дальнейшего улучшения радиосвязи и радиовещания, улучш шимость союзного радиовещания территории нашей страны. техники радио позволил одновремен давать три программы союзного р ния. Введение третьей программ чило возможность почти ежедневно ровать лучшие спектакли и кон театров и концертных залов не т лицы, но и других крупнейших г шей страны.

Без преувеличения можно ска радио прочно вошло в повседнев советского народа, стало составно нашей культуры. Сейчас наше ра ние ведется на десятках языков СССР. Наши радиопередачи слуш лионы людей во всем мире.

С помощью радио поддерживает с самыми отдаленными пунктам

56051

...у — бригадиру колхоза им. Микоя-
...у урожай табака сорта «Самсун»
...дади 6,3 гектара.
...—звеньевому колхоза им. Сталина
...ожай табака сорта «Трапезонд»
...гектара.
...ичу — председателю колхоза им.
...учившему урожай кукурузы 88,4
...тара.
...овичу — бригадиру колхоза «Шро-
...му урожай табака сорта «Трапе-
...дади 6,5 гектара.

...е следует)

...ОВНОГО СОВЕТА СССР
...Социалистического Труда
...йства Вологодской области
...ктивности животноводства

...иума Верховного Совета СССР от ... высокой продуктивности животно... колхозом обязательных поставок ...лана развития животноводства по ... Героя Социалистического Труда ...й медали «Серп и Молот»:

... — свинарке колхоза «Буденновец» ...ей в течение года до от'ема от ... на свиноматку при среднем живом ...е 20,5 килограмма.

...вне — свинарке колхоза «Буденно... ...стившей в течение года до от'ема ...днем на свиноматку, из них 15 пле... ...том числе элиты — 14 и первого

...ховного Совета СССР **Н. ШВЕРНИК.**
...ерховного Совета СССР **А. ГОРКИН.**

1. **Амрахову** Али Ага — бригадиру полеводческой бригады, получившему урожай табака сорта «Трапезонд» 28,43 центнера с гектара на площади 17 гектаров.

2. **Амрахову** Сатару — бригадиру полеводческой бригады, получившему урожай табака сорта «Трапезонд» 26,2 центнера с гектара на площади 15,9 гектара.

3. **Андрияди** Деспине Георгиевне — звеньевой, получившей урожай табака сорта «Трапезонд» 27,47 центнера с гектара на площади 6 гектаров.

4. **Бриккелю** Анатолию Яковлевичу — старшему агроному совхоза, получившему урожай табака сорта «Трапезонд» 27,8 центнера с гектара на площади 77,1 гектара.

5. **Велиметовой** Имамат — звеньевой, получившей урожай табака сорта «Трапезонд» 32,4 центнера с гектара на площади 3,2 гектара.

6. **Ловчиновой** Елене Яковлевне — звеньевой, получившей урожай табака сорта «Трапезонд» 27,2 центнера с гектара на площади 4 гектара.

7. **Суслиной** Марии Дмитриевне — звеньевой, получившей урожай табака сорта «Трапезонд» 32,6 центнера с гектара на площади 3,2 гектара.

8. **Томаровскому** Петру Федоровичу — директору совхоза, получившему урожай табака сорта «Трапезонд» 27,8 центнера с гектара на площади 77,1 гектара.

Председатель Президиума Верховного Совета СССР Н. ШВЕРНИК.
Секретарь Президиума Верховного Совета СССР А. ГОРКИН.

Москва, Кремль. 6 мая 1949 г.

ПРИЕЗД В МОСКВУ УЧАСТНИКОВ ДЕКАДЫ КАЗАХСКОЙ ЛИТЕРАТУРЫ

Вчера в Москву из Алма-Аты прибыла большая группа казахских писателей и артистов — участников декады казахской литературы. Среди прибывших — писатели Г. Мустафин, Г. Мусрепов, А. Тажибаев, Т. Жароков, А. Токмагамбетов, Г. Орманов, А. Абишев, Ж. Саин, К. Аманжолов, К. Бекхожин, Г. Сланов, А. Сарсенбаев, М. Хакимжанова и другие. Приехали также народная артистка СССР К. Байсеитова, народные артисты Казахской ССР Ш. Айманов, А. Умбетбаев, А. Жубанов, Ж. Омарова, Шара, Р. и М. Абдуллины, заслуженные артисты республики Ш. Бейсекова, Б. Досымжанов, Х. Букеева, К. Кенжетаев и другие.

На Казанском вокзале прибывших встречали секретарь ЦК КП(б) Казахстана тов. И. Омаров, секретарь правления Союза советских писателей Союза ССР тов. А. Софронов, писатели В. Вишневский, П. Скосырев, народный артист СССР Ю. Завадский и другие.

Первый вечер декады казахской литературы состоится 10 мая в Большом зале Московской государственной консерватории.

...ИНСКИХ ПРЕМИЙ



П. К. Акульшин,
профессор, премия присуждена за участие в усовершенствовании телефонно-телеграфной связи.



А. А. Суров,
писатель, премия присуждена за пьесу «Зеленая улица».



Н. Ф. Харламов,
механик, премия присуждена за участие в разработке и внедрение в лесную промышленность новых типов электропил.

3 объект 12 августа 1945 г.

Регистрационный лист

на прошедшего регистрацию в лагере № 210 или СПП №
(ненужное зачеркнуть), дислоцирующегося в населенном пункте гор. Росток.

1. Фамилия, имя, отчество	Гребеник София Петровна.
2. Год и место рождения	Сумская обл. Недрагайловский р-н, 1926 г. с. Дергачевка.
3. Национальность украинка.	4. Образование 4 класса.
5. Специальность не имеет.	
6. Последнее постоянное место жительства и работа на территории СССР (для военнослужащих указывается наименование воинской части).	Сумская обл., Недрагайловский р-н с. Дергачевка, колхозница.
7. Состоял ли в ВКП(б) или ВЛКСМ	не состояла.
8. Почему оказался на территории другого государства	1 декабря 1945 г. мобилизована в Германию.
9. Подвергался ли арестам, допросам, задержаниям, штрафам со стороны немецких властей (когда, где и за что)	не подвергалась
10. Содержался ли в спецлагерях противника и что там делал (указать наименование лагеря и адрес)	не содержалась.
11. Проходил ли службу в немецкой армии, полиции, отрядах, воинских частях, госпиталях, строительных и иных батальонах, создававшихся противником; служил ли в немецких учреждениях, предприятиях, организациях (в каких, в качестве кого).	гор. Нефельберд фабрика „Мюллер" с декабря 1942 г. по 17 апреля 1945 г. рабочая на станке.
12. Какие отобраны документы при регистрации	Немецкий паспорт № 669.
13. Где проживают близкие родственники, кто именно (указать точный адрес)	Отец - Гребеник Петр Емельянович Сумская обл., Недрагайловский р-н с. Дергачевка.
14. Куда следует на постоянное жительство	Сумская обл., Недрагайловский р-н с. Дергачевка.

Правильность данных мною сведений подтверждаю.

подпись: Гребеник

Регистрационный лист заполнил

подпись: Ст. л-т [illegible]

Регистрационный лист проверил:

Председатель регистрационной комиссии НКВД СССР

подпись: _____

Удостоверение о направлении на постоянное местожительство получил:

Гребеник.
(подпись регистрируемого)

Убыл из лагеря «28 го августа» 1945 г.

До Недригайловського
Райпункту НКВД від г-нки
Гребеник Софії Питровної.

Заява.

Я, громадянинка Гребеник
Софія Питровна, народила-
ся 1926р. в с. Деркачівці і
була угнана в Германію,
а січас вернулася на родіну.
А тому прошу Недригайлів-
ського Рай-пункту НКВД
приписати мене, і указати
місто жительства, що хочу
жити в селі, тому що мої
батьки живуть в селі
Деркачівці. Мої батьки погоріли-

всем.

Гребенюк.

Автобіографія.

87.

Я. гр. с. Деркачівки Недрегайлівського р-на. Сумської області Гребенник Софія Петровна родилась в с. Деркачівка 12 січня 1926 року в сім'ї бідняка. Батьки працювали в своєму господарстві. Після революції коли почали організовувати к-ни, батьки вступили в колгосп. В 1939 році я окончила 3 класи Деркачівської н/с школи. Під час окупації німецькими фашистами нашої території я. в 1942 році була насильно угнана в Германію в г. Фельберт де і проживала до освобождения англо-американських войск. Після чого я повернулася на свою батьківщину 14/вересня 1945 року.

85

Під час окупації батьки с старостами і поліцаями связі ніякої не мали.

Варт
Товстогуз
В

20/IX-45 р. Грибинник

Архивное _____ № _____
пересмотрено в соответствии с приказом КГБ при СМ СССР № 00750
и оставлено для дальнейшего хранения в архиве в агентурном фо[illegible]
как из англо-амер. о кк. зоны
_____ с отражением на оперативно
справочном учете.
Пересмотрел [illegible] (_____)
Согласны:
Начальник _____ отделения
_____ (_____)
Нач. _____ отд. УКГБ при [illegible] УССР
по Сумской обл.
_____ (_____)
30 8 75

III

188

НКВД СССР

Проверочно-фильтрационный пункт

Видом на жительство служить не может

Действительно по «30» IX 194[illegible] г.

Город Росток

Фото-карточка

УДОСТОВЕРЕНИЕ

Выдано Гребеник София Петровна
(фамилия, имя, отчество)

год рождения 1926 место рождения Сумская обл. Недригайловский р-н с. Дергачевка

В том, что он по прибытии из г. Харьков

с „12" августа м-ца по „28" VIII

м-ца 194 г. содержался в Ростокском проверочно-фильтрационном пункте НКВД СССР и следует к избранному месту жительства Сумская обл. Недригайловский р-н с. Дергачевка
(указать точный адрес)

Удостоверение по приезде к месту жительства должно быть сдано в местный орган НКВД для получения вида на жительство.

Начальник проверочно-фильтрационного пункта

(печать)

(подпись)

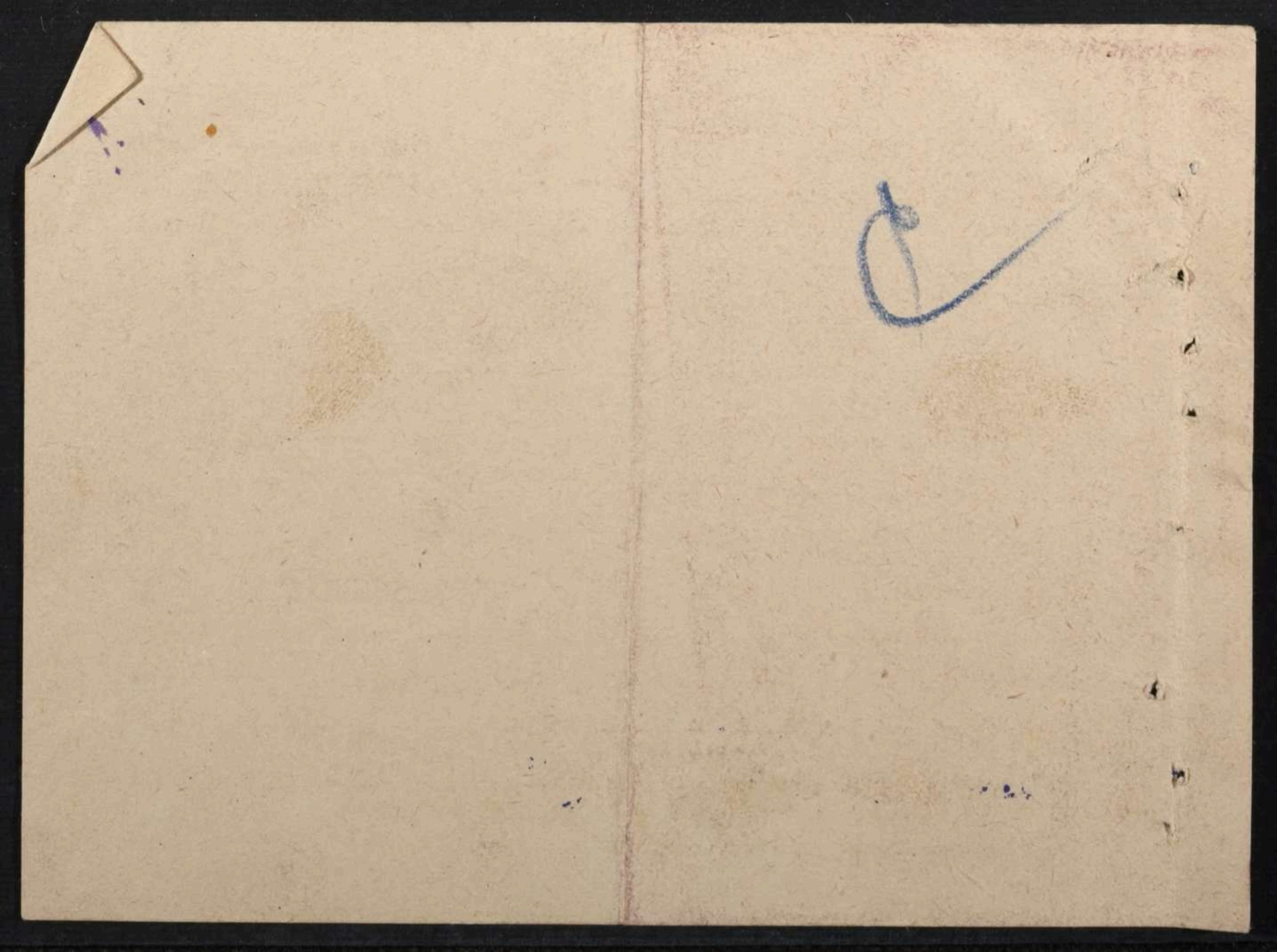

Экз. № 2 б 6

Директору госархива
Сумской области
тов.Заика Л.А.
г.Сумы, ул.Садовая, 49

9 января 92
95

На № Г-85 от I7.I2.9Iг.

Направляем в Ваш адрес справку в отношении Гребеник С.П. и при этом возвращаем ее заявление.

Приложение: справка и заявление,
все на двух листах.

Врио начальника подразделения
УСНБУ по Сумской области И.В.Лисиненко

Г-35 - 6 адрес
2 экз - ф. 9 56051
исп. Величко

7

января 92

С П Р А В К А

Гребеник София Петровна, 1926 года рождения, уроженка с.Деркачевки Недригайловского района Сумской области, 1 декабря 1942 года в порядке мобилизации была вывезена на работу в Германию. Работала на фабрике "Мюллер" в г.Херельберд до 17 апреля 1945 года.

Освобождена англо-американскими войсками, дата не указана.

Проверку прошла с 12 по 28 августа 1945 года в г.Росток, после которой выбыла на родину.

Основание: ф.д. 56051.

Врио начальника подразделения
УСНБУ по Сумской области И.В.Лисиненко

8

1 Фам. Гребеник

2. Имя София

3. Отч. Петровна

4. Год рожд. 1926 5. Место рожд. Сумская обл
Недригайловский р-н с. Дергачевка

6. Точное местожительство (адрес) до оккупации или до призыва в Красную Армию по месту рождения

7. Проф. (спец.) нет

8. Парт. б/п 9. Нац. Укр. 10. Гражд. СССР

11. За границей был с 5/XII 1942 г. по 17/IV 1945 г.

12. В каких странах проживал и что делал:
в Германии гор. Кельберд
Раб. на раб. „Мюллер" на станке

Точный адрес фильтрационного пункта

~~Село~~ Ростов

Город

Область Мекленбург

Республ. округ

фильтрацию прошел
с 12 августа 1945 г.
по 28 - 1945 г.

Орх. 56051
Мг-127/98

Дактилооттиск указательного пальца

а) Решение филътрац. комиссии: Направить в

Сумскую обл.

б) выбыл 28/VIII 1945 г. Сумская обл.

направлен Недригайловский р-н с. Дергачевка

(указать точный адрес, куда выбыл на жительство: село, город, район, область, республика или направлен в какой лагерь, тюрьму

в) Личное дело направлено „ “ 194 г. при №

в УНКВД Сумской обл.

(точное название органа НКВД—НКГБ)

г) Разные отметки Из англо-амер. оккуп. зоны.

В цій справі підшито та пронумеровано 7 (сім) аркушів.

ЗАВІРЯЮЧИЙ НАПИС

Пронумеровано 8 аркушів
вісім

«4» 01 1993 р.

Посада архів. 1 кат.

Підпис

Перевірено
20.10.2026

Арт 1 С 3803 1