ДЕРЖАРХІВ
Сумської області
Р-7641
23
443

Управління СБУ
по Сумській області

фільтраційне

ДЕЛО

№ 56124

Горєтка

Марія Дем'янівна

Начато 14 февраля 19 47 г.

Окончено 28 мая 19 92 г.

ДЕРЖАРХІВ
Сумської області
Фонд № Р-7641
Опис № 23
Архівний № 443

Экспансия американского капи

Никогда раньше вопросы внешней торговли, вопросы экспорта капиталов и товаров не определяли экономическую кон'юнктуру США и не имели сколько-либо существенного значения для их экономической политики. Внутренний рынок страны плюс рынки западного полушария и Дальнего Востока были в свое время достаточно емкими, чтобы поглотить продукцию американской промышленности. Американский капитализм рос и развивался на базе внутреннего рынка, и даже в лучшие для США годы их экспорт не превышал 10 проц. всей национальной продукции.

В результате второй мировой войны картина радикально изменилась. Война несказанно обогатила американских капиталистов. Согласно данным, приведенным в «Мировом альманахе» за 1946 год, национальный доход США увеличился за четыре военных года — с 1941 по 1944-й — на огромную сумму в 64 млрд. долл. Из них 52 млрд. долл., то-есть подавляющую часть, составили чистые прибыли акционерных обществ, сказочно обогатившихся на военных поставках. Произошла небывалая раньше концентрация и централизация капитала и промышленности в руках монополистических об'единений. В итоге войны число промышленных корпораций с активами более 1 млрд. долларов каждая возросло с 3-х в 1939 г. до 8 в 1945 г. Окончание войны не только не принесло с собой снижения, но, напротив, привело к еще большему росту прибылей магнатов американского капитала. В первом квартале 1947 г. они достигли уровня в 15 млрд. долл. в год, перекрыв самые высокие прибыли военного времени.

Вместе с тем, в настоящее время, когда в основном завершен процесс реконверсии американской индустрии, ее производственная мощность значительно возросла по сравнению с довоенным уровнем, а США резко увеличили выпуск промышленной продукции. Количество занятых к концу войны в производстве, вместе с вооруженными силами, превысило на 17 млн. человек их число накануне войны. Производственный аппарат американской промышленности работает почти с полной нагрузкой. О размерах выпуска продукции ярче всего говорят следующие данные. За время войны парк станков увеличился на 80 проц., в 1946 г. производство стали в США равнялось 63 проц. всего производства капиталистического мира. Внутренний рынок стал уже тесен для бурно развившейся в военные годы промышленности США. «По некоторым оценкам, — свидетельствует американский экономист Гарольд Хатчесон в «Форейн Полиси Рипортс», — производственные мощности тяжелой индустрии выросли за время войны настолько, что вдвое превышают потребности США, даже при условии полной занятости. Отсюда огромный избыток мощностей и сбережений, — пишет далее Хатчесон, — для использования которого необходимо всемерное расширение экспорта капиталов и товаров».

Несмотря на промышленный «бум», на экономическом горизонте США явственно вырисовываются грозные симптомы близящегося кризиса. Как констатирует Комитет по экономической стабилизации, «теперешний бум почти пришел к концу, и острое ухудшение экономического положения неизбежно». Президент США Трумэн также не раз подчеркивал в последние месяцы, что «экономическое небо не совсем

тельную способность населения и, следовательно, еще больше сузил емкость внутреннего рынка. Рабочему классу Америки удалось, правда, в ожесточенной стачечной борьбе в 1946-ом и в начале 1947 г. добиться некоторого увеличения заработной платы в отдельных областях промышленности (в сталелитейной, электротехнической, обрабатывающей, резиновой, мясной — в среднем, на 15 центов в час), но дороговизна, которая, по данным Статистического бюро труда в Вашингтоне, достигла наиболее высокого уровня за последние 27 лет, свела на-нет эти достижения рабочих. Реальная заработная плата падает буквально с каждым днем, и в результате быстрого роста цен неуклонно отстает от уровня, необходимого для того, чтобы американский «человек с улицы» мог покупать имеющиеся на полках магазинов товары.

О приближении экономического кризиса, кроме снижения покупательной способности населения, говорит также и целый ряд других факторов. Так, например, товарные запасы в промышленности, в оптовой и розничной торговле составили в конце прошлого года свыше 34 млрд. долл. и достигли наивысшего за всю американскую историю уровня.

Естественно, что перспектива нового кризиса еще больше подхлестывает магнатов американского капитала к внешней экономической экспансии и заставляет их искать спасения на внешних рынках.

«Национальная плановая ассоциация США», определяя потребность послевоенного мира в новых капиталовложениях в 150—200 млрд. долл., полагает, что половина этих инвестиций должна быть покрыта за счет Соединенных Штатов. Таковы масштабы предполагаемого вывоза капиталов из США. Экспорт товаров, по подсчетам экономистов, должен составить 15—20 проц. всего американского производства. Однако, если принять во внимание, что во время войны США увеличили выпуск промышленной продукции в 2—2,5 раза, то это означает, что фактически, в сравнении с довоенным, американский экспорт возрастает в 4—5 раз и составит весьма внушительную цифру. Пользуясь выгодно сложившейся конъюнктурой на мировых рынках, в связи с временным устранением германской и японской конкуренции и ослаблением внешне-торговых позиций Англии, американские товары и капиталы проникают почти во все страны всех континентов, всюду вытесняя своих конкурентов, жестоко эксплоатируя трудящихся, препятствуя созданию и развитию национальной экономики этих стран, разоряя их и тормозя демократические преобразования.

Китай стал важнейшим об'ектом американских инвестиций. Его колониальная зависимость от США была в ноябре прошлого года официально закреплена так называемым договором о дружбе, торговле и мореплавании. По заявлению экономического эксперта Ремера, «американские монополии должны полностью и целиком контролировать экономику Китая». В Японии и западных зонах Германии американский капитал путем приобретения акций японских и немецких фирм, а также другими методами захватил в свои руки все рычаги экономического управления. Американские империалисты устремляются и в разоренные войной страны европейского континента с целью приобретения за бесце-

лы или «дочерние» от
Египет, Саудовская Ав
опия и Иран. Непа
другие страны очути
жения американских

Ближневосточная н
себе особое внимание
тала. Нефтяные мон
кают всюду, где есть
тива ее добычи, и он
время на Ближний и
до войны американск
ли на Бахрейнских
концессии, в 1944 г.
польное право на раз
удовской Аравии, а
добились участия в дн
личанами, иранской н
ду американцы добыл
стоке 11 млн. тонн н

Империалистические
ских трестов, картелей
дят полную поддержк
вительстве, среди те
литику» в США. Эт
той займовой и креди
рую проводит прави
ных Штатов. Извес
вая приманка уже
ческим кризисам во
известно также и то,
гоминдановских реакц
ческих хитосов, турец
даже в той или иной
фалангистов преследу
этих странах силы ре
демократией, чтобы об
американских товаров
рынках этих стран.

Во внешнеполитиче
все сильнее проявляет
ровой гегемонии, прин
в решении международ
няется тем, что за с
политиков стоит Уолл
феллеры, Морганы, М

Подобная политика
ную оппозицию в ам
вызывает серьезные оп
ской общественности.
поездка Уоллеса по
США, его заявления
и конгресс действуют
крупного капитала и
призывы к укреплени
сотрудничества встреч
сочувствие и приобрели
ность в различных сл
общества. Многотысячн
низуемые повсеместно
грессивные граждане
выми профсоюзами и д
ми массовыми об'еди
выражениях осуждают
политический и внешн
США. Недовольство на
жение также и в конгр
нансовой олигархии С
тическом фронте, с цель
нюю экспансию, — под
ческих свобод, наступл
бочего класса и проф
антикоммунистическая к
растущее негодование
ских масс.

Соединенными Штатам
тейших семейств, ко
внутреннюю и внешню
Финансовая олигархия

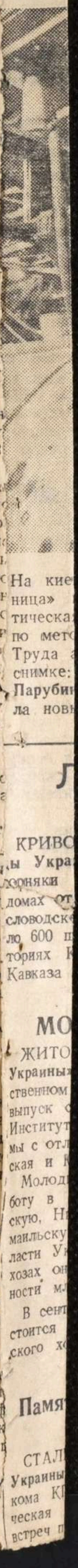

На кие
ница»
тическа
по мето
Труда
снимке:
Парубий
ла новы

КРИВО
ы Укра
горняки
домах от
словодске
ло 600 ш
ториях К
Кавказа

МО
ЖИТО
Украины
ственном
выпуск с
Институт
мы с отл
ская и К
Молоди
боту в
скую, Н
маильску
ласти У
хозах он
ности мл
В сент
стоится
ского хо

Памя

СТАЛ
Украины
кома К
ческая
встреч п

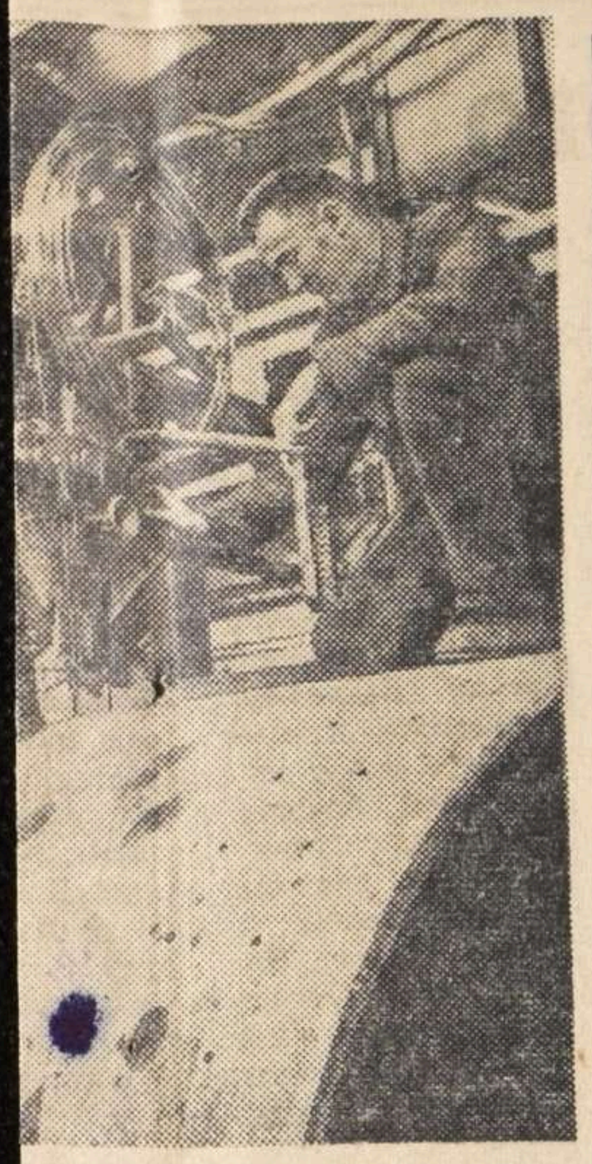

вском заводе «Ленинская кузнедряется скоростная автомаэлектросварка под флюсом, ду Героя Социалистического академика Е. О. Патона. На мастер котельного цеха **А. И.** новский производит сварку котым способом.

Фото **С. Хорошко.**

летний отдых горняков

И РОГ, 18 июня. (**Корр. «Правины»**). В нынешнем году многие Кривбасса проводят отпуска в дыха и санаториях. В Сочи, Ки-, Ялте и Алуште побывало окохахтеров. До конца года в санаКрыма и побережья Северного побывает еще 300 горняков.

—о—

ЛОДЫЕ АГРОНОМЫ

МИР, 18 июня. (**Корр. «Правды**). В Житомирском сельскохозяйинституте состоялся очередной пециалистов сельского хозяйства. окончили 27 человек. Дипломичием получили И. М. Мержвин-О. С. Тарашевич.

ые специалисты направлены на раЖитомирскую, Каменец-Подольнколаевскую, Запорожскую, Изю, Закарпатскую и западные обраины. Непосредственно в колои пройдут стажировку в должадших агрономов.

ябре этого года в институте со15-й выпуск специалистов сельзяйства высших квалификаций.

—о—

тник героической борьбы пионеров

ИНО, 18 июня. (**Корр. «Правды**»). По решению Артемовского райП(б)У, восстанавливается истопещера — место конспиративных ионеров села Покровское во время

Собрание профсоюзного актива промышленных предприятий, транспорта и строек гор. Киева

Состоялось созванное Киевским горкомом КП(б)У собрание профсоюзного актива промышленных предприятий, транспорта и строек г. Киева, на котором присутствовали председатели фабрично-заводских и местных комитетов, профгрупорги, руководители центральных и областных комитетов профсоюзов, партийные, советские и хозяйственные работники, — всего около 1.100 человек.

Собрание открыл секретарь горкома КП(б)У тов. П. А. Мацуй.

С большим под'емом собрание избирает в почетный президиум Политбюро ЦК ВКП(б) и Политбюро ЦК КП(б)У. С новой силой вспыхивает овация, когда вносится предложение избрать почетным председателем товарища Сталина.

С докладом о ходе социалистического соревнования за досрочное выполнение хозяйственных планов 1947 года к 30-й годовщине Великой Октябрьской социалистической революции на предприятиях г. Киева и о задачах профсоюзных организаций выступил секретарь горкома КП(б)У тов. Н. Павлович.

Трудящиеся столицы Советской Украины живо откликнулись на призыв ленинградцев. Свыше 80 процентов рабочих предприятий города включились в социалистическое соревнование за достойную встречу 30-летия Октября.

Благодаря широко развернувшемуся социалистическому соревнованию вся промышленность Киева пятимесячный план 1947 года выполнила на 102,9 проц., а план мая — на 114,6 проц. За 5 месяцев этого года об'ем выпущенной продукции в сравнении с 1946 годом увеличился на 50,4 проц.

Свыше 65 передовых предприятий города уже выполнили полугодовую программу. Среди них — заводы Арсенал, им. Лепсе, мотоциклетный, консервный им. Микояна, стекольно-термосный, фабрики — 1-я обувная, 6-я обувная, кондитерская и др. В этом — большая заслуга и профсоюзных организаций этих предприятий, которые повседневно руководят социалистическим соревнованием.

Однако докладчик и выступавшие в прениях отмечали серьезные недостатки в работе ряда предприятий, где партийные, хозяйственные и профсоюзные руководители формально относятся к вопросам организации социалистического соревнования. Именно поэтому 16 процентов предприятий города в мае не выполнили планов (завод им. Горького, «Красный резинщик», им. Р. Люксембург, шелкокомбинат и др.).

Резкой критике были подвергнуты обкомы профсоюзов — работников коммунально-жилищного строительства (председатель т. Кирилюк), мукомольной промышленности (председатель тов. Штан), металлоизделий (председатель тов. Курилин), местной промышленности (председатель тов. Гутов) и другие, которые не уделяют достаточного внимания вопросам социалистического соревнования, слабо руководят и не оказывают нужной помощи низовым профсоюзным работникам, неудовлетворительно популяризируют передовые методы труда стахановцев. На некоторых предприятиях и, в первую очередь, на отстающих, массово-политическая работа среди рабочих отстает от задач, поставленных партией и правительством.

В прениях по докладу выступили тт. Олейник — председатель завкома завода Арсенал, Кацовский — председатель завкома «Ленинской кузницы», Лосев — председатель завкома судостроительного завода им. Сталина, Кузнецов — председатель цехового комитета завода «Большевик», Комаровская — профгрупорг фабрики им. Боженко, Маклаков — председатель Райпрофсожа Киевского отделения Юго-Западной железной дороги, Колыбанов — уполномоченный ВЦСПС по Украинской ССР и другие.

Собрание приняло резолюцию, в которой призвало трудящихся предприятий Киева достойно встретить 30-ю годовщину Великого Октября, выполнив план второго года послевоенной пятилетки.

С большим под'емом участники собрания приняли приветствия вождю советского народа товарищу Сталину, а также секретарю Центрального Комитета КП(б)У тов. Л. М. Кагановичу и председателю Совета Министров УССР тов. Н. С. Хрущеву.

(РАТАУ).

МАЛЕНЬКИЙ ФЕЛЬЕТОН

Немного о географии

В конце 1941 года Елене Михайловне Дроздецкой была назначена пенсия, как жене погибшего в боях фронтовика.

До мая 1946 года гр. Дроздецкая аккуратно получала ее по месту своего жительства — в г. Минусинске, Красноярского края. После ее переезда в г. Копычинцы, Тернопольской области, Красноярский горвоенкомат, по заявлению гр. Дроздецкой, почему-то переслал ее пенсионное дело в Киевский горвоенкомат, любезно поставив ее об этом в известность.

Мы можем только делать предположе-

не отделен от Киева ни высокими горами, ни глубокими морями. А, впрочем, нет! Иногда два, даже по соседству лежащих города могут быть отделены друг от друга целым океаном бюрократизма. И вот по такому океану пустилась в плавание наша пенсионерка. Неоднократно запрашивала она горвоенкомат — в каком положении ее дело, скоро ли она получит пенсию, положенную ей государством? В ответ гр. Дроздецкая получала успокоительные сообщения: ищем, мол, гражданка, потерпите еще. Но терпеть она больше не могла и обратилась за помощью в «Правду Украины».

Протокол допроса

2

с. Хоружевка 1947 года, февр. 14 дня

Я, пом. о/у Недригайловского
РО МГБ Жмаков допросил
Горетка Мария Демидовна,
1923 года рождения, уроженка и жительница с. Хоружевка, Недригайл. р-на, сумск. обл.
Украинка, гр. сеср, б/п, образование 2 кл. из крестьян. середняков, колхозница

Об ответственности за дачу ложных показаний по ст. 89 ук. усср предупр. Горетка

Вопрос: где проживали вы и чем занимались в период 1941-45 годов?

Ответ: в 1941 году я работала в к-зе им. Грозный жестянь на рядовых работах до оккупации немцев, а при оккупации немцев я работала при общине на рядовых работах. В декабре м-це 1942 года я была насильно угнана на работу в Германию, где проживала в г. Олипе, работала на фабрике в качестве гуморабочей до освобождения. В апреле м-це 1945 года я была освобождена войсками американцев, где содержалась 2 месяца в лагере, а потом репатри-

Горетка

рована на родину. В августе месяце 1945 года я была направлена домой по месту рождения.

Вопрос: подвергались ли вы допросам и арестам со стороны немецких властей?

Ответ: Нет допросам и арестам со стороны немецких властей я не подвергалась.

Протокол с моих слов записан правильно и мне прочитан Горстка

Допросил пом. ду недригайловского ромга

[signature]

Автобіографія

Я, Горстка Марія Демидовна народилась 1925 р. в с. Хорунжівка Недригайлівського району Сумської області.

В 8 років поступила в Хорунжівську н/с школу. в 1-й клас.

В школу ходила 2 роки. Закінчивши школу, почала ходити в колгосп на роботу. В 1936 році почала ходити в колгосп на роботу в с. Хорунжівці.

По 1942 рік грудень місяць ходила на рядові колгоспні роботи. В грудні 1942 р. була примусово завербована в Німеччину. В Німеччині робила на фабриці, де виробляли складані ножниці. 25/VII - 45 р. прибула з Німеччини в с. Хорунжівку, де й перебуваю по цей час.

Батько до революції були бідняки - гірнороби

Після революції з 1930 р. батьки робили в Колгоспі на рядових роботах. В 1943 р. батько був мобілізований в ряди Красної Армії. В липні 1945 р. батько прибув в с. Хорунжівку з Красної Армії. З липня 1945 р. і по цей батько робить в Колгоспі на рядових роботах.

За кордоном родичів ~~поміж~~ немає. З закордону листів не одержую ні від кого. Знайомих за кордоном теж немає.

Про все це свідчить:

30/VIII Горстка Марія Демидовна.

Начальнику міліції Недригайлівського
Р.О.Н.К.В.Д. від гр. Горєтка Марія Дем-
довна проживаючої в с. Хорунжівці.

Заява.

Прошу начальника міліції Недригайлівського
Р.О.Н.К.В.Д. приписати мене по Хорунжівській
сільраді, як прибувшу 25/VII-45р з Німеччини
Прошу не відмовити.

Марія Демидовна Горєтка.

Справка

5.

"ЗА"

Виконавчий комітет

ХОРУЖІВСЬКОЇ

СІЛЬСЬКОЇ РАДИ

ДЕПУТАТІВ ТРУДЯЩИХ

28 серпня 1945

№ —

с. Хоружівка

Недригайлів. р-ну Сумської об.

Видана гр. Горстка Марія Димидовна в тім, що вона була вчата в Германію 1942 году. повернулася в село Хоружівку 25 серпня 1945 р. в чом с/с удостоверяєтв справка видана для предявлення НКВД.

Голова с/р

Секретар. Гаврил

Заключение

6

„6" июня месяца 1949 г. из материалов проверочно - фильтрационного дела видно, что Горетка М.Д. в 1942 г. бича ушла насильно в Германию и бича до 1945.
(фамилия инициалы)

Материалов не добыто.

РЕШЕНИЕ: Дело сдать на хранение в 1 спецотдел УМВД Сумской обл.

ПРЕДСЕДАТЕЛЬ ФИЛЬТР. КОМИССИИ — Нач. Недригайловского РО МВД капитан — **ЕМЕЛЬЯНОВ.**

ЧЛЕНЫ КОМИССИИ. — Нач. Недригайловского РО МГБ ст. лейтенант — **СУРЯДНОВ.**

сотрудник РО МВД — **МАСЛОБОЕВ.**

Архивное _____ №

пересмотрено в соответствии с приказом КГБ при СМ СССР № 00750 и оставлено для дальнейшего хранения в архиве в агентурном фонде

как из амер. окк. зоны

_____ с отражением на оперативно справочном учете.

Пересмотрел [signature] (_____

Согласны:

Начальник _____ отделения (_____

Нач. 4 отд. УКГБ при УССР по Сумской обл. (_____

30 7 1955

НКВД СССР

Проверочно-фильтрационный пункт

Город Бранденбург.

Видом на жительство служить не может

Действительно по «25» июля 1945 г.

7

Фото-карточка

11.II-46г.

УДОСТОВЕРЕНИЕ

Выдано Гуртяка Мария Давидовна
(фамилия, имя, отчество

год рождения 1925 г. место рождения Сумская об. Недригайловский р-н с. Хрущевка

в том, что он по прибытии из г. Омск

Германия с "23 мая м-ца по «27 июня м-ца 194 г. содержался в 226 проверочно-фильтрационном пункте НКВД СССР и следует к избранному месту жительства

Сумская об. Недригайловский р-н. с. Хрущевка

(указать точный адрес)

Удостоверение по приезде к месту жительства должно быть сдано в местный орган НКВД для получения вида на жительство.

Начальник проверочно-фильтрационного пункта

(печать) (подпись)

Ф.д. 56124

Виїхали 2 грудня 1942 року. 8
Приїхали додому 25 серпня 1945 року.
Жила в місті Золінген-Оглікс (Solingen-Ohlèkc). Працювала на фабриці Петер Альтенбах (Peter Altenbach), де виробляли ножі і підкови. Шефа звали Петер Альтенбах і так звалась його фабрика. За роботу не платив. Розпридільний пункт був у м. Вуперталь (Wupertal). З цього пункту шеф забрав нас на свою фабрику. Звільнили нас американці.

Сумск. обл. № 2-156 13 05 92
07 05 92 2-100

Моє ім'я – Горстка Марія Денисівна, жителька с. Хоружівка Недригайлівського району Сумської області. Я Вам написала про своє перебування в Германії, прошу підтвердити мій стаж.

+ 9

28 мая 2

ГОРСТКЕ Марие Демидовне
245990 Сумская область,
Недригайловский р-н,
с.Хоружевка

Г О Р С Т К А

М а р и я Д е м и д о в н а

1923 г.р. Сумская область, Недригайловский р-н,

с.Хоружевка

по месту рождения

декабрь 1942 г.

с места рождения

Германия, г.Олипс

работала чернорабочей на фабрике

апрель 1945 г.

сведений не имеется

сведений не имеется

нач. Волков

УКРАЇНСЬКА РСР

УПРАВЛІННЯ КОМІТЕТУ ДЕРЖАВНОЇ БЕЗПЕКИ УКРАЇНСЬКОЇ РСР

по
СУМСЬКІЙ ОБЛАСТІ
ТРОСТЯНЕЦЬКЕ
РАЙОННЕ ВІДДІЛЕННЯ

«____» _____ 19____ г.

№ .....

г. Тростянец

УКРАИНСКАЯ ССР

УПРАВЛЕНИЕ КОМИТЕТА ГОСУДАРСТВЕННОЙ БЕЗОПАСНОСТИ УКРАИНСКОЙ ССР

по
СУМСКОЙ ОБЛАСТИ
ТРОСТЯНЕЦКОЕ
РАЙОННОЕ ОТДЕЛЕНИЕ

Тростянецкая типография Сумского облполиграфиздата, ул. Горького, 32. 1989 г. Зак. № 279, т. 500.

1. Фам. Горстка

2. Имя Мария

3. Отч. Демидовна

4. Год рожд. 1923. 5. Место рожд. Сумская обл.

6. Адрес Недригайловский р-н.
(до оккупации или призыва в армию)
с. Хрущевка

7. Спец. (проф.)

8. Нац. укр.

9. Служил ли в действующей армии
не служил.
(название и номер части, должность, звание)

10. Когда и где был пленен В декабре 1942
или когда, откуда выехал (угнан) за границу
угнана в Германию

11. За границей прожив. с .....194 г. по .....194 г.

12. Орган МГБ—УМГБ Ш
(составивший карточку)

Настоящая карточка составлена по материалам, принятым в 1949 году из МВД СССР, на советских граждан, репатриированных из заграницы по окончании Отечественной войны 1941—1945 гг.

Где хранится основание (подлинная карточка)

Арх. № 56124

Том №

Название органа:

Ан-119(99)

13. В каких странах (зонах оккупации) проживал и что делал .....
(если находился в плену,
Из американской зоны оккупации.
указать в каком лагере и что делал)

14. Где и когда проходил фильтрацию .....
(название органа и его точный адрес)

15. Откуда прибыл для фильтрации .....

16. Решение фильтрационного органа .....

17. Выбыл «.....» ..... 194 года .....
Направлен (указать точный адрес,
куда выбыл на жительство после фильтрации)

18. Имеющиеся сведения о последнем месте жительства .....
(указать адрес и на какое число)

19. Арх. № .....
(проверочно-фильтрационного дела, указать орган, где хранится, если
дела нет, когда, куда направлено)

Карточка составлена «9» 1 1956 г. Нестеренко
(фамилия, составившего карточку)

Изготовлена Отделом «А» МГБ СССР.

1. Фамилия Горбатко

2. Имя Мария

3. Отчество Давидовна

4. Год рожд. 1923 5. Место рожд. с. Хорушевка Недригайловского р-на Сумской обл.

6. Точное местожительство (адрес) до оккупации или до призыва в Красную Армию с. Хорушевка Недригайловского р-на Сумской обл.

7. Проф. (специальность) —

8. Парт. бп 9. Национ. укр 10. Гражд. СССР

11. За границей был с 1941 г. по 1945 г.

12. В каких странах проживал и что делал: Германия

Точный адрес фильтрационного пункта

село Недригайлов

город

Область Сумская

Республ.

Фильтрацию прошел

с 14 февраля 1944 г.

по 6 июня 1944 г.

21

Нг-119(99)

Козлова

фамилия составившего карточку

Дактилоскопический указательного пальца правой руки

а) Решение фильтрац. комиссии: ..... Фильтрационное дело передать в Недригайловский РОВД для дальнейшей разработки.

б) Выбыл / Направлен 19 г.

указать точный адрес куда выбыл

на жительство: село, город, район, область, республика или направлен

Хорунжевка Недригайловского р-на Сумской обл.

в какой лагерь, тюрьму

в) Личное дело направлено 15 ноября 1949 г. при № 1169

точное название органа НКВД—НКГБ

Недригайловское РОВД

г) Разные отметки: Уничтожено

ЗАВІРЯЮЧИЙ НАПИС

У даній справі прошу 11 аркушів

(одинадцять)

21. 10 2026 р.

Посада пров. архівіст

Підпис

Жодинский ЦКЗ
Артикул ЛВ-087-02-279. Цена 3 коп