ДЕРЖАРХІВ
Сумської області
Фонд № Р-7641
Опис № 23
Архівний № 226

Управління ЗСУ
по Сумській області

Фильтрационное

ДЕЛО № 794

Горишня

Мария Прокофьевна

начато: 30 февраля 1945 г.
окончено: 25 мая 1955 г.
на 9 листах

ДЕРЖАРХІВ
Сумської області
Фонд № Р-7641
Опис № 23
Архівний № 226

ществ на 10 процентов. Не менее непосредственно к месту добычи руды. Выполнение плана возрастет в два-три раза.

ень. Лишь слегка поблескивают струйки воды на излучинах Дона у бакенов. таница без огней. Окна замаскированы.

В клубе шло занятие отряда народного ополчения, а в это время казачка при свете тусклой лампы в тракторном агончике писала мужу письмо:

«Родненький! Звездочка моя донская! Спешу сообщить: вторая бригада первой в поле закончила сев. Мы, жены фронтовиков, помогаем вам уничтожать стервуху-Гитлера. И еще сообщаю: человод Сладенков вместо 8 центнеров получил с пасеки 12 центнеров меду. дной дополнительной оплаты ему выдано 78 кило. Наша молочно-товарная ферма три года из долга по молоку не выходила, а теперь рассчиталась и с долгом и поставку выполнила, и кое-что продать может. Это наши женщины постарались».

Долго сидела над своим письмом мужу молодая казачка.

Степь притихла и молчит. Лишь проскользнет где-нибудь в стороне силуэт озорного да в высокой траве вытянется и вновь спрячется длинная шея дирного дудака.

Часа через два взойдет луна, и застучат комбайны на молотьбе, засуетятся вокруг них люди, заскрипят обы с соломой, начнут расти скирд за скирдом.

По профилировке тронется в ночной рейс обоз подвод с зерном. У балочки, где сложены скирды с пахучим сеном, олы замедлят шаг, и тогда на переднем возу поднимется фигура зерновоза ригория Храпова. И, взмахивая хворостинкой, он ласково прикрикнет: «Цо-цоб-цобе. Поспешайте, родные».

Станичники днем и ночью работают фронт.

П. НИКИТИН,
соб. корр. «Известий».

СЕМИКАРАКОРСКИЙ РАЙОН, Ростовская область. (По телефону).

за двоих.

Коллектив [illegible] слово. Стахановец [illegible] вырабатывает по три нормы в смену, стахановка Мосина выполняет задание больше чем на 200 проц. Перевыполняют нормы стахановцы [illegible] кулин и другие. Отлично [illegible] хановец Зайцев. Как пра[illegible] в смену по две нормы.

Труженики завода тес[illegible] фронтом. У старого кадро[illegible] на два сына — команди[illegible] Армии: один — летчик[illegible] танкист. Оба героически [illegible] немецкими фашистами.

— На-днях я получил[illegible] чика телеграмму, — гово[illegible] — «Жив, здоров, бьем [illegible] ками и в одиночку»,—п[illegible]

Сын старшего экономи[illegible] цевой погиб смертью хра[illegible] белофиннами. Советская [illegible] на ненависти к фашисте[illegible]

— У меня,—говорит [illegible] сына. Один дерется на [illegible] манскими фашистами, вт[illegible] отомстить за смерть брат[illegible]

С. А[illegible]
соб. корр.

ТУЛА. (По телефону).

Сбор лекарст[illegible] растени[illegible]

МИКОЯН-ШАХАР, 17[illegible] телеф. от соб. корр.). [illegible] склонах гор и в леса[illegible] автономной области ра[illegible] лекарственных растени[illegible] союз в третьем кварта[illegible] с половиной тонн лекар[illegible] нического сырья: горищ[illegible] вого корня и т. д. Боль[illegible] сырья собрали школьн[illegible] Деньги, полученные от [illegible] организаций, они внесл[illegible] ны родины. Область ра[illegible] ными возможностями [illegible] повника, урожай котор[illegible] рачая в этом году [illegible] 21 сентября большинство школьников и молодежи направится в леса на сбор шиповника.

«Вторая пятилетка» хотела пустить на уборку пшеницы сенокосилку, но не могли достать кос-каких запасных частей. Об этом сообщил депутат Тури-

[illegible] двух последних сессиях сельсовета с участием колхозного актива занимались не только хозяйственными делами, но и культурно-бытовыми вопросами. Знакомились с подготовкой школ к зиме. Все 3 школы к зиме готовы, произведен ремонт здания, обновлен инвентарь, увеличилось количество пособий. Для школ заготовлено 300 кубометров дров, треть из которых подвезена.

Большое место в работе сельсовета занимает забота о семьях красноармейцев. Депутаты обходят их, узнают о [illegible] нуждах. О семьях красноармейцев [illegible] рательно заботятся и сами колхозы. [illegible] ьи бойцов обеспечены дровами, протами, некоторым оказана материальная помощь. Сельсовет не получил [illegible] семей красноармейцев ни одной жалобы.

Ф. КАЗАКОВ,
председатель исполкома Притыкинского сельсовета Оханского района Молотовской области.

[illegible]ся подвоз овощей

[illegible]ршой товарищей отремонтировать мо[illegible] бездействующего катера.

При исполкоме горсовета создан штаб [illegible] руководства перевозкой овощей. [illegible]жду штабом, горпищеторгом и другими организациями идут бесконечные [illegible]говоры. Город выделил 20 автома[illegible]ин для перевозки овощей из колхо[illegible]в. Но и они используются не в полной мере. На-днях заместитель директора сельскохозяйственной конторы [illegible]рпищеторга тов. Вайвад дал заявку [illegible] перевозку из совхоза «Гражданин» [illegible] тонн овощей. В совхоз было послано [illegible] 15 автомашин, но продукция на ме[illegible]е не была подготовлена к отправке. [illegible]ашины простояли в общей сложности [illegible]5 часов, три из них вернулись по[illegible]жними. Без овощей вернулась трехтонная автомашина из колхоза «Заря социализма» Семилукского района.

НА РЕЗОЛЮЦИЯ
Шарыч Ефрем
ПРОКУРАТУРА г. Ачинска
АТИРСКОГО РАЙОНА.
НАЧАТО 12.2.45.
ОКОНЧЕНО
АПИС 1 24

ного Комитета Обороны и Зам. Председателя СНК СССР, Народного Комиссара Иностранных Дел т. **В. М. Молотова** (Председатель Делегации), Маршала Советского Союза, Зам. Председателя СНК СССР и Члена Государственного Комитета Обороны т. **К. Е. Ворошилова**, Зам. Председателя СНК СССР и Народ-

Морского Флота, Адмирала т. **Н. Г. Кузнецова**, Народного Комиссара Авиапромышленности т. **А. И. Шахурина**, Начальника Главного Артиллерийского Управления Народного Комиссариата Обороны, Генерала-полковника артиллерии т. **Н. Д. Яковлева.**

Уборка урожая

ОМСК, 17 сентября. (ТАСС). Темпы уборки урожая в области нарастают с каждым днем. В Тарском, Седельниковском, Большереченском и ряде других районов простыми машинами скошено более половины посевов. Интенсивно ведутся скирдование, молотьба, сдача хлеба государству.

★

ФРУНЗЕ, 17 сентября. (ТАСС). Колхозники Киргизии работают по-военному. Все осенние работы в республике проводятся быстрее, чем когда-либо. Хлопка собрано в десять раз больше, чем в прошлом году. Хорошо идет уборка и вывозка сахарной свеклы. Колхозники перевыполняют новые нормы выработки. В сельхозартели имени Красной Армии Кагановичского района норма на очистке свеклы увеличена с 6 до 8 центнеров, а звено Кульбы Тайчиновой очищает по 12 центнеров в день.

★

ТУЛА, 17 сентября. (ТАСС). В области полным ходом идет уборка урожая. Перемышльский, Черепетский и Тульский районы заканчивают косовицу зерновых, крупяных и бобовых культур.

К элеваторам непрерывным потоком движутся обозы с зерном нового урожая. Многие колхозы выполнили свои обязательства перед государством по сдаче ржи и пшеницы.

частью захвачено годных 20 немецких захвачено 85 станковых и 525 автопулемет, 51 миномет, несколько тожено и винтовок, большое количество винтовочных патрон, гранат, снарядов и несколько радиостанций.

Танковая группа Гудериана, потеряв таким образом две трети своих танков, оказалась отброшенной далеко от Брянска.

★

ЕЩЕ ОДНА ГИТЛЕРОВСКАЯ ЛОЖЬ

Германское информационное бюро руководствуется наставлениями Гитлера о том, что «нет смысла заниматься мелким враньем; ложь должна быть такой величины, чтобы слушатели никогда не посмели подумать, что ее можно выдумать». Очередная порция такой лжи была преподнесена миру 16 сентября от имени верховного командования вооруженных сил Германии. Фашистское радио сообщило, будто бы германская армия в районе озера Ильмень разбила крупные силы трех советских армий, которые якобы потеряли 53 тысячи человек пленными, 320 танков, 695 орудий. Это сообщение германского командования от начала до конца является хвастливой брехней.

Рост антифашистских настр... Югославии усиливается с каждым днем. В Загребе произошло несколько взрыво... тяжело ранены майор корпуса связи Меринг и начальник местной секретно... полиции Рейкович. Среди раненых ... германских солдата и один лейтенант. Одновременно со взрывом на телефонной станции в другом квартале город... были обстреляны из пулемета и ране... ны 6 фашистских солдат.

★

Озверелые фашистские орды продол... жают чудовищные издевательства на... мирным населением захваченных горо... дов и деревень. Ворвавшись в сел... В.-Литовская Киевского района, немц... начали грабежи крестьян. Фашисты за... бирали все, что попадалось под руку... свиней, кур, хлеб, одежду и посуду. У колхозника Федора Андрухович не... мецкие бандиты отняли подушки, вед... ра, ложки, миски, сухари, керосинову... лампу, марлевые занавески и часы-ходики. Солдаты избили детей Ф. Анд... руховича и вырвали у них из рук по... следнюю буханку хлеба. У колхозниц... Ульяны Косенко и колхозника Семен... ва забрали корову, кур и всю одежду...



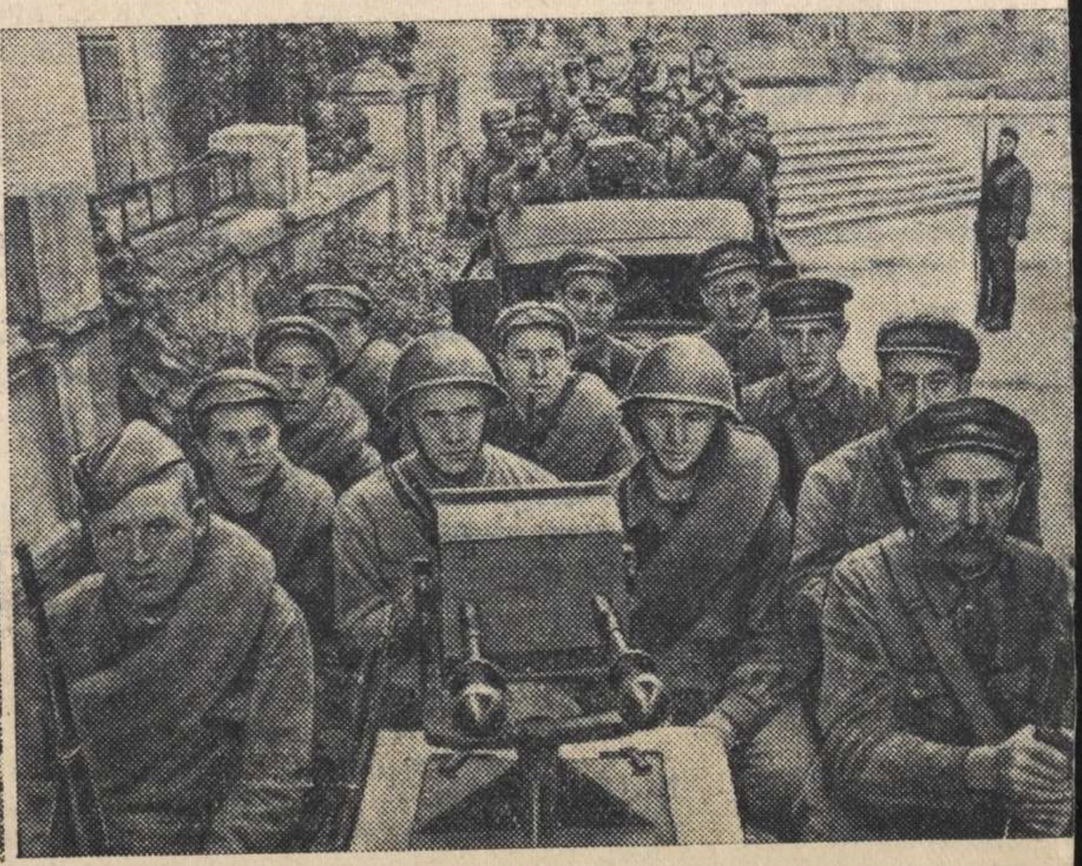

НА ФРОНТАХ ОТЕЧЕСТВЕННОЙ ВОЙНЫ. 1. Одесса в дни героической обороны. Население осажденного города не будет застигнуто врасплох: повсю... Киева. Бойцы народного ополчения направляются на передовые позиции. 3. Огонь по неприятельскому самолету!

Фото специальны...

2

Заполняется оперативным сотрудником проверочно-фильтрационной комиссии — со слов проверяемого.

АНКЕТА

на гражданина СССР, возвратившегося в СССР через Польску **границу**

1. Фамилия, имя, отчество Если фамилия, имя, отчество изменены, то когда, почему и какую фамилию носил до изменения	Горшиня Мария Прокофиловна
2. Год, месяц и число рождения	10/I 1925
3. Место рождения (республика, край, обл., район, село по новому адм. делению)	г. Актырка Сумской обл.
4. Последнее местожительство и адрес: а) до начала войны или призыва в армию б) до убытия за границу	г. Актырка ул. Кирова № 91
5. Национальность, родной язык, каким иностранным языком владеет, в какой степени	Украинка,
6. Партийность. В какой организации состоял до оккупации (плена)	б/п.
7. Где находятся парт., комсомольские документы (когда, куда, кому сдал, порвал, отобраны оккупантами, где кем)	
8. Образование, когда, где учился, что окончил	6-классов. г. Актырка
9. Профессия, специальность	Чернорабочая
10. Судимость при Сов. власти (кем, когда, за что и мера наказания)	Нет

11. Сведения о трудовой деятельности до оккупации или призыва в Красную Армию, начиная с 1939 г.:

Даты		Название учреждения, предприятия	Должность, выполняемая работа	Адрес учреждения, предприятия (республ., край, обл., район, село)
Поступления	Увольнения			
1938 год	1941 год	8-я березня „Швей-мастер" г. Актырка	Чернорабоч	г. Актырка ул. Кирова № 91

12. Отношение к воинской службе (род войска, последнее звание, кадровый или призван во время войны, когда и каким военкоматом)	Не служила
13. Участие в боевых операциях (где, когда, в составе каких частей, был ли ранен, контужен). Награды за боевые операции	Не участвовала

14. Прохождение службы в Красной Армии с 1939 г.:

Даты: Зачисления	Даты: Отчисления	Название (номер) части (в состав какого соединения и фронта входила часть)	Должность, звание	Местонахождение части
		Неслужила		

15. Где, когда и при каких обстоятельствах попал в плен или окружение	Непопадала
16. При каких обстоятельствах попал на оккупированную советскую территорию	Во время Аккупации Немцами г. Ахтырка
17. Сколько раз, когда, где задерживался, допрашивался военными, полицейскими органами, гестапо на оккупированной советской территории, по каким вопросам. Если судился, каким судом, за что, срок наказания, где отбывал, кем и когда освобожден; каким другим репрессиям подвергался (сам и семья) со стороны оккупантов	Я и семья репрессиями неподвергались Я в Германию была насильно угнана 1942.

18. Сведения о роде занятий и месте жительства на оккупированной советской территории:

Даты: Поступления	Даты: Увольнения	Название учреждения, предприятия, фамилия предпринимателя	Должность, выполняемая работа	Адрес местожительства
		Во время Аккупации я нерадотала		

19. Когда и при каких обстоятельствах попал на территорию, воюющих с СССР стран или в оккупированную Германией страну (выяснить подробно, попал ли за границу в качестве военнопленного, мобилизованного или выехал добровольно)	Во время Аккупации г. Ахтырки 1942 году угнали насильно в Германию г. Финов
20. Вызывался ли за границей на допросы, кем, когда, в связи с чем. Если судился, где, когда, каким судом, за что, срок наказания, где содержался, при каких обстоятельствах и когда освобожден	За границей на допросы невызывали и несудилась

21. Сведения о роде занятий и месте жительства за границей:

Даты: Поступления	Даты: Увольнения	Название учреждения, предприятия, фамилия предпринимателя	Адрес учреждения, предприятия (страна, окр., уезд, город, село)	Какую работу выполнял и где жил (точный адрес) и по каким документам
1942 г.	1945 год.	Работали в хозяина г. Финов.	г. Финов.	Чернорабочая

22. Служил ли в армиях, воюющих с СССР стран или других воинских антисоветских формированиях (указать в каких частях, когда, должность, звание)	Неслужила
23. Кого из советских граждан знает как изменников Родине, предателей и пособников (указать фам., имя, отч., установочные данные и в чем выражалась их изменническая деятельность и где они сейчас находятся)	Из предателей Никого незнаю.
24. Когда и при каких обстоятельствах вернулся в СССР или прибыл на границу СССР (одиночным порядком или в группе (с кем), явился добровольно или задержан, кем, когда)	Во время освобождения Русскими войсками г. Финов мы прибыли в С.Р.С.Р.

25. Сведения о семье и близких родственниках (отец, мать, жена, дети, братья, сестры) по последним известным ему сведениям (с указанием года, даты)

	Фамилия, имя и отчество	Возраст	Степень родства	Постоянное место жительства и род занятий до войны	Где проживают (адрес) и чем занимаются (по последним данным), если выбыли с постоянного места жительства (куда), погибли, умерли, откуда ему стало это известно
1)	Горшкин Прокоф Константинов.	1888	отец	г. Ахтырка 2-я сотня ул. Кирова № 91 Инвалид	г. Ахтырка 2-я сотня ул. Кирова № 91 Инвалид
2)	Карабельская Наталка Яков	55 лет	мать	г. Ахтырка 2-я сотня ул. Кирова № 91 домохоз	тотже домохоз

26. Кто может подтвердить изложенное в анкете: а) за время пребывания в армии; б) за время пребывания на советской оккупированной территории; в) за время пребывания за границей, (указать фамилию, имя, отчество лиц, где они живут и чем занимаются)	Ростоцкова Катя г. Актирка 2я сотня Матлюк Маруся г. Актирка 2я сотня ул. Кировская 13
27. Что хочет опрашиваемый сообщить о себе дополнительно	дополнить ничего немогу
28. Куда опрашиваемый хочет ехать (точный адрес) и что делать	г. Актирка
29. Перечислить все имеющиеся у опрашиваемого документы, кем, когда они выданы и их №№	Неимею

Примечание. Если некоторые вопросы анкетным путем не будут выяснены, о них проверяемый должен быть допрошен отдельно.

Дактилооттиск указательного пальца правой руки	Место для фотокарточки

Подпись опрошенного Горишня

Анкета заполнена «30/XI» 1945 г. в г. Актирка

проверочно-фильтрационном пункте НКВД СССР

(адрес пров.-фильтрац. пункта)

Уч уполномоченный Актирского Р.О. НКВД Кошик

(должность, звание и фамилия (разборчиво) допросившего)

(подпись)

ЗАКЛЮЧЕНИЕ

«13» Декабря месяца 1945 г. из материалов проверочно-фильтрационного дела видно, что

Горишня М. Г.

(фамилия, инициалы)

компрматериалов неимеет

РЕШЕНИЕ: Считать проверенной дело передать 1-му Спец-отделу в г. Сумы у НКВД для хранения в архиве.

ПРЕДСЕДАТЕЛЬ ФИЛЬТР. КОМИССИИ Нач Р.О. НКВД. Капитан.

(должность, звание и фамилия (разборчиво)) (подпись)

ЧЛЕНЫ КОМИССИИ:

(должность, звание и фамилия) (подпись)

(должность, звание и фамилия) (подпись)

Протокол допроса

4

1945 года, июля 12 дня. Гор. Ахтырка.

Я, - Ст. Оперуполномоченный Ахтырского РО НКВД Лейтенант гос. Безопасности - Череповский, сего числа допросил гр-нку:

Горичиня Мария Прокофьевна 1925 г. рождения, уроженки гор. Ахтырка Сумской области УССР, происходит из рабочих, образование 5 классов, б/парт, в прошлом под судом и следствием не была, не замужняя, украинка, гр-нка СССР, проживает гор. Ахтырка Кирова № 91, работает на фабрике в качестве - вышивальницы. —

По существу дела показала:

Вопрос: Расскажите подробно где и в качестве кого Вы работали до начала военных действий 1941 года.?

Ответ: До вступления немецко-фашистских войск я работала в гор Ахтырка на фабрике в качестве вышивальницы.

Вопрос: Чем занимались во время оккупации Ахтырского района.?

Ответ: Когда была оккупирована территория Ахтырского района. я проживала в гор. Ахтырка нигде не работала в большинстве занималась домашним хозяйством.

Вопрос: Как и когда Вы попали в Германию.?

Ответ: В 1942 году июля 20 дня по повестки биржи труда я была вызвана для отправки на работы в Германию, после регистрации и прохождения врачебной комиссии увезена на территорию Германии.

Вопрос: Где и кем Вы работали в Германии.?

Ответ: В Германии я находилась с июля 1942 года в гор. Финов - неподалеко от Берлина, все время работала в крупной помещицы (фамилию которой не знаю), все время работала в с/хозяйстве и частично в ее личном хозяйстве.

Вопрос: Сколько раз Вы вызывались в немецкие органы и по каким вопросам.?

Ответ: Нет, находясь в Германии я ни одного разу ни зачто не вызывалась в немецкие органы, а равно никем не допрашивалась. —

Вопрос: Подтвергались ли Вы репрессиями со стороны немецких властей, если дато за что.?

Ответ: В летний период 1943 года - я отказалась выйти

Горичиня

на работу - за это я находилась в тюрьме трое суток, другими репрессиями больше никакими не подтвергалась.

Вопрос: Кто с Вами работал в Германии и где они находятся в настоящее время.?

Ответ: Находясь в Германии и вместе со мной из лиц - односельчан даже Сумской области никого не было.

Вопрос: Назовите лиц - которые имели связь с немецкими органами или властями в Германии и на оккупированной территории.?

Ответ: Лиц - которые имели бы какую связь с немецкими органами или властями в Германии, а так - же на оккупированной территории я не знаю, в силу чего назвать их фамилии не могу.

Вопрос: Как и когда Вы возвратились в СССР.?

Ответ: Когда немецкие власти чувствовали подход частей КА - они эвакуировали нас в том числе и меня в глуб немецкой территории и находясь - я в гор. Темплин - подошла Красная Армия, после чего я выбыла на Родину в гор. Ахтырку - и прибыла на постоянное место - жительство 30 мая 1945 года, где и проживаю по настоящее время. -

Протокол допроса записан с моих слов верно и мне вслух прочитан —

Горшня

Допросил: Ст. оперуполн. РО НКВД
Лейтенант гос. Безопасн. [signature] (Черноповский)

—

УРСР

ВИКОНАВЧИЙ КОМІТЕТ
ОХТИРСЬКОЇ
Міської Ради
депутатів трудящих

3/VIII 1945 р.

№ 40.

м. Охтирка,
Сумської області.

Характеристика

Дана Ахтырским Горсовятом РОНКВЮ. на гр. Горелинюв Марию Прокоповну 1925 г. р. укр. б/п. образ. низшее не замужняя, по соц. происхождению с рабочих. При немцах работала на строительстве моста.

В 1942 г. Ласкавого угнана в Германию

Пред. Горсовета (М. Раб)

Секретарь Гс (М. Тацюва)

Народний Комісаріат Внутрішніх Дел

Управління по Сумській області

Ахтирський районний відділ

У. С. С. Народный Комиссариат Внутренних Дел

Управление НКВД по Сумской области

Ахтырский районный отдел

24 VIII 1945 г.

1838

НАЧ АХТЫРСКОГО РО НКГВ - капитану тов. БУРЛАКЕ

Прошу сообщить какими Вы располагаете компрометериалами на гр-на Горичину Марию Прокофьевну 1925 года рождения, уроженца г. Ахтырка Сумской области проживающего г. Ахтырка ул. Кирова № 91 а также на его родственников.

НАЧ АХТЫРСКОГО РО НКВД
КАПИТАН /ПОПОВЧЕНКО/

Нач. Ахтырского ро НКВД капитану
Поповченко

Сообщаем, что проверяемая вами Горшина
Мария Прокофевна по учетам ро НКГБ не проходит
компрометирующими не располагаем.

Нач. Ахтырского ро НКГБ
капитан [подпись] /Бурлака/

ст. опер уполном. ро НКГБ
лейтенант [подпись] /Афанасьев/

8

СПРАВКА

Выдана гр- Горичиня Мария Прокофьевна 1925 года рождения, проживающей г Ахтырка в том, что по учетам Ахтырского РО НКВД на значится и компромматериалами не располагаем.

НАЧ АХТЫРСКОГО РО НКВД
КАПИТАН [signature] /ПОПОЧЕНКО/

~~8~~ 9

" УТВЕРЖДАЮ "
ПРЕДСЕДАТЕЛЬ ПРОВЕРОЧНО-
-ФИЛЬТРА ИОННОЙ КОМИССИИ
КАПИТАН
ПОПОВЧЕНКО

" 12/XII 1945 года

ЗАКЛЮЧЕНИЕ
/ по филтра ионному делу /

Гор. Ахтырка " 4 Октября 1945 года.

Мы, члены проверочно-фильтра ионной комиссии при Ахтырском РО НКВД, просмотрев фильтра ионное дело на репатриированного советского гражданина

Горичиня Мария Прокофьевна 1925 г.

прибывшего к месту постоянного жительства г. Ахтырка Сумской области 30 мая " 1945г.

и найдя, что она 1942 году 20 Июля насильно была угнана в Германию г. Орлов в хозяйстве одного крупного помещика освобождена войсками К.А. возвратилась на родину 30 мая 1945 г. считаем что проверкой не чего сомнительного не установлено

руководствуясь приказом НКВД "НКГБ СССР № 00706/00268 от 16 Июня 1945 года "

ПОСТАНОВИЛИ :

Считать гр Горичиня Мария Прокофьевна проверенным и его фильтра ионное дело сдать в Архив I-го Спе отдела УНКВД гор. Сумы для хранения и взятия на оперативный учет.

ЧЛЕНЫ КОМИССИИ:

НАЧАЛЬНИК АХТЫРСКОГО РО НКГБ "
КАПИТАН- / БУРЛАКА /

ЗАМ НАЧ АХТЫРСКОГО РО НКВД
СТ ЛЕЙТЕНАНТ МИЛИЦИИ / ЖИРНОВ /

Архивное № 794

пересмотрено в соответствии с приказом КГБ при СМ СССР № 00750 и оставлено для дальнейшего хранения в архиве в фонде секретного дело-производства, со снятием с оперативно-справочного учета проходящего лица.

Пересмотрел _____ (Игнатенко)

Согласен:
Нач. 2 отд. УКГБ при СМ УССР
по Сумской обл.
_____ (Ковиков)

25 мая 1955 г.

ЗАВІРЯЮЧИЙ НАПИС

В даній справі пронумеровано (зв'язано) 9 аркушів

«19» 10 2026 р.

Посада

Підпис

Арт 1-С-3503-1.