ДЕРЖАРХІВ
Сумської області
Фонд № Р-7641
Опис № 22
Архівний № 815

Управління СБУ
по Сумській області

фильтрационное

ДЕЛО № 16376

Гончарова
Мария
Кузьминична

Начато: 1 августа 1945 г.
Окончено: 7 мая 1955 г.
на 7 листах

ДЕРЖАРХІВ
Сумської області
Фонд № Р-7641
Опис № 22
Архівний № 815

...бригадах прикуплено передовавшее пр... комсомола.

В комсомольских организациях района насчитывается свыше 750 комсомольцев. Однако в партию ре... бригадах лучшие традиции большевиков, растить и воспитывать пламенных борцов за дело коммунизма.

Е. А. Клементьева.

СОВЕТЫ АГРОНОМА

Образцово провести уход за посевами кок-сагыза

Своевременный и тщательный уход за плантациями кок-сагыза—основное в борьбе за высокий урожай этой важнейшей технической культуры.

Сейчас, ухаживая за плантациями кок-сагыза, звенья и бригады должны основное внимание обращать на то, чтобы почва в междурядьях была пухкой и чистой от сорняков. Для этого необходимо после второй шаровки междурядий через каждые 15—20 дней производить рыхление почвы. Причем каждое последующее рыхление производится глубже предыдущего на 1—2 см.

Всего же за летний период необходимо провести 5—6 прополок с рыхлением междурядий.

Для рыхления почвы можно приспособить культиваторы на конной тяге.

После каждого рыхления междурядий засыпанные растения поправляются руками.

Во время прополки нужно особое внимание обращать на тщательное удаление одуванчика, являющегося, засорителем кок-сагыза.

Большие прибавки урожая корней и семян кок-сагыза дает подкормка.

Первую подкормку производят при наличии у растений 2—3 листков на глубину 4—5 см. При этом вносится на каждый гектар посева кок-сагыза 0,8—1 центн. селитры или 3—4 центн. птичьего помета, растворенного в воде.

Вторую подкормку производят во время бутонизации растений на глубину 10—12 сантиметров. Подкармливают навозной жижей (3 тонны на гектар) или раствором птичьего помета (3.000 литров на гектар). Для приготовления раствора берется 5 центн. птичьего помета на 3.000 литров воды.

Раствор навозной жижи делается перед внесением ее в почву, раствор птичьего помета—за 1—2 дня до применения.

Е. С. Бондаренко,
агроном райотдела сельского хозяйства.

Но для полного разоружения недостаточно только распустить армию. Необходимо уничтожить и военные заводы, чтобы ни теперь, ни позже Германия не смогла получать пушки, танки, самолеты для новой войны.

Именно так и поступают наши советские оккупационные власти в Германии. В восточной части страны, т. е. в советской зоне оккупации, от бывшей немецкой армии и следа не осталось. Из 733 немецких заводов, имеющих отношение к военной промышленности, 676 уже закрыты, и все их оборудование разобрано. Но вот в западной Германии, где находятся английские и американские войска, положение совершенно иное. Там до сих пор еще сохранилась некоторая часть немецких военных формирований. А что касается военной промышленности, то она почти не тронута. Из 1.554 заводов, которые намечено уничтожить, полностью уничтожено пока только... три.

Советская делегация на сессии Совета Министров Иностранных Дел решительно настаивала на том, чтобы и в западных зонах были распущены немецкие формирования все до одного и уничтожены все военные заводы.

...центов. Что же удивительного, если такие „суды“ выносят фашистским преступникам слишком мягкие приговоры, а то и вовсе выпускают их на свободу!

Нет, не такой „денацификации“ требуют свободолюбивые народы мира! С преступным фашизмом надо покончить раз и навсегда.

Между тем в проекте договора о разоружении Германии, который предложили американцы, ничего не говорится о денацификации и демократизации. Советская делегация считает необходимым внести в этот договор ряд важных пунктов, в том числе и такие: остатки фашизма должны быть решительно искоренены по всей Германии; нужно помочь германскому народу быстрее установить в своей стране демократический строй; земля крупных помещиков должна быть передана крестьянам. В советской зоне оккупации все эти меры уже проведены.

Этого требует справедливость

Большие споры на сессии Совета Министров вызвал вопрос о репарациях.

Репарацией называется возмещение ущерба. Советский Союз вынес на своих плечах основную тяжесть войны и сделал для победы больше, чем другие страны, вместе взятые. Советский Союз больше всех

...в селах и колхозах района.

США и Англии, которая состоялась летом 1945 года в Потсдаме (Германия), было решено, что оборудование военных заводов и некоторая часть продукции (уголь, металл, различные товары и т. д.) пойдут отсюда на уплату репараций восемнадцати союзным государствам.

Как же поступили Англия и Америка?

Под разными предлогами англо-американские оккупационные власти срывают выплату репараций другим союзным государствам.

В то же время в Англию и США вывозятся из Германии уголь, лес, кожаные изделия, разные предметы широкого потребления и даже изобретения немецких инженеров. Если все это перевести на деньги, то выходит, что Англия и Америка уже получили от Германии более десяти миллиардов долларов.

Советский Союз не может мириться с подобным положением. Советский Союз настаивает на уплате ему 10 миллиардов долларов репараций, и эту сумму он должен получить сполна. Таково непоколебимое требование нашего правительства. Общественность всех стран признает, что эти требования Советского Союза очень умеренны и абсолютно законны.

(Окончание в след. номере).

Ответственный редактор М. НОВИКОВ.

БМ 02042. Адрес редакции: п. С-Буда, Сумской обл., Советская, 13. Типография газеты „Колхозная правда“. Тираж 1500 экз.

Нужно построить не менее 290 жилых домов, 111 хозяйственных и производственных построек колхозов, в том числе: 11 конюшен, 9 зернохранилищ, 2 кирпичных завода, 2 смолокуренных, черепичный, механические мастерские.

На реке Знобовке в с. Голубовке намечено строительство колхозной гидроэлектростанции.

Огромное внимание уделяется также строительству помещений культурно-бытового назначения.

В осуществлении плана строительства жилых домов неплохие результаты имеют Н-Гутский, Г-Слободский, Голубовский и ряд других сельских Советов. Так, например, в селе Новой Гуте в этом году строится до 30 новых жилых домов.

Успешно идет строительство производственно-хозяйственных построек в сельхозартелях им. Горького, „Ленинский путь", „Громадська праця".

В колхозе им. Горького строится сушилка для кирпичного завода, помещение для бригады. В сельхозартели „Ленинский путь" строится зернохранилище, достраиваются две конюшни, изолятор для скота.

в вопросе строительства кирпичных заводов. До настоящего времени ими еще ничего не сделано в деле организации строительства.

Такое положение в дальнейшем не может быть терпимым. Резко повысить темпы сельского и колхозного строительства, досрочно выполнить план строительных работ к 30-летию Великого Октября—боевая задача первичных партийных организаций, сельских Советов, правлений колхозов.

Правления сельхозартелей обязаны немедленно составить графики очередности строительства и обсудить их на своих заседаниях, строго использовать по назначению строительные бригады. Исполкомы сельских Советов должны рассмотреть составленные графики колхозами и установить повседневный контроль над их выполнением.

Особое внимание должно быть обращено на заготовку и вывозку лесоматериала, а также на использование местных строительных материалов (кирпич, саман, глиноплетень), являющихся основой успешного выполнения плана строительных работ.

Последовать примеру

Своевременная заготовка и вывозка строительных материалов — необходимое условие для успешного выполнения плана строительных работ.

Учтя важность этого, колхоз им. Фрунзе заготовил 300 кубометров и вывез 175 кубометров лесоматериала, сельхозартелью „Красный кустарь" заготовлено и вывезено 50 кубометров леса.

А. Шаломеев.

году не менее 800 га на каждый 15-сильный трактор. На 15 мая выработано в среднем по 250 гектаров.

Весновспашка—основа весенних полевых работ. Бригада т. Халецкой добилась значительного перевыполнения этого вида работ, что способствовало успешному проведению сева яровых культур в обслуживаемом колхозе им. Ворошилова.

Ранние пары—важнейшее агротехническое мероприятие. Бригадой Халецкой большое внимание уделено своевременному выполнению подъема чистых паров, чтобы тем самым заложить основу для получения колхозом в 1948 году высокого урожая.

Тов. Халецкая является одним из лучших бригадиров тракторных бригад МТС. За хорошие показатели в работе ее перебойно с первого дня выезда в поле. В большинстве случаев продолжительность работы машин достигает 20 часов в сутки.

За всю весну не было случаев, чтобы кто-нибудь из трактористов не выполнил установленной нормы. Тракторист Рагулин систематически выполняет норму на 130—140 процентов.

Большое внимание уделяется бригадой качеству обработки почвы. Вспашка, культивация и сев проводятся с соблюдением установленной глубины.

Тов. Халецкая передает свой опыт работы т. Хамкину, советует ему, как лучше организовать работу трактористов, проведение технических уходов за машинами. Как результат этого, в тракторной бригаде т. Хамкина значительно улучшилась работа. Она занимает четвертое место в МТС по выполнению плана тракторных работ.

ПРИСТУПИЛИ К ПОСЕВУ КОНОПЛИ

Установившаяся благоприятная погода вполне позволяет производить посев конопли.

Первым приступил к этой работе колхоз им. Ворошилова. Им засеяно 27 га, что составляет 68,5 проц. к плановому заданию.

Более шести гектаров посеяно конопли колхозом им. НКВД, около гектара—колхозом „Коммунар".

Скрипаль.

НИКОЛАЕВСКАЯ ОБЛАСТЬ

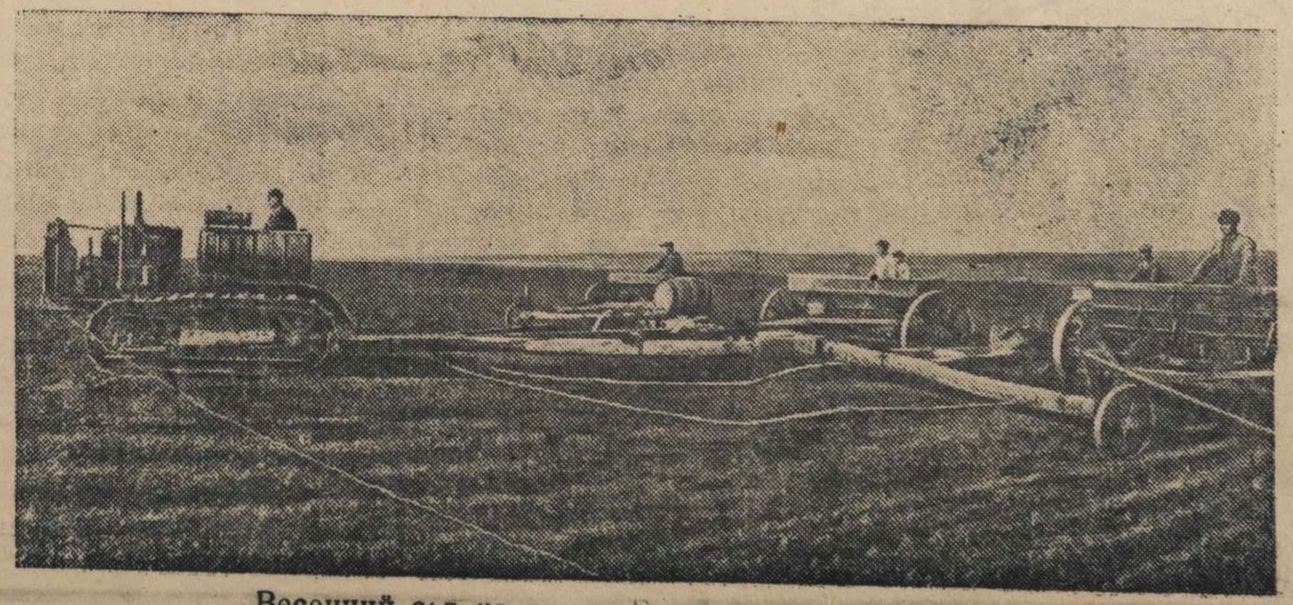

Весенний сев на полях Бугского зерносовхоза.

2. Протокол допроса Зарег 2

30 января 1947 года я, пом. оу С-Будского РО МГБ - ст. Л-т Клементьев, допросил в качестве репатриантки Гончарову Марию Кузьминичну, 1926 года рождения, уроженку и жителя с. Чернацкого С-Будского р-на Сумской области, по национальности украинку, ср-ва СССР, б/п., колхозницу, не судимую, образование 4 класса.

Об ответственности за дачу лопеных показаний по статье 89 УК УССР предупреждена: Гончарова

Вопрос: Когда и при каких обстоятельствах Вы выехали в Германию, где находились и кем работали?

Ответ: В Германию я была отправлена насильно 19 сентября 1942 года, находилась в лагере Витринген (Лоторингия), работала в шахте чернорабочей. Освобождена была американскими войсками 23 марта 1945 г. в м. Бельгайм.

Вопрос: Кого Вы хорошо знаете по совместному нахождению в лагере будучи в Германии?

Ответ: Из односельчан со мной вместе находились:

1. Белихина Евдакия Ивановна
2. Глазунова Татьяна Антоновна
3. Баранова Акулина Ларионовна

Вопрос: За что Вас подвергали аресту и допросам будучи в Германии?

Ответ: Будучи в Германии я арестам и допросам не подвергалась вовсе.

Вопрос: Кто из лиц, находящихся в лагере, имел близкие связи с полицией и доносил им обо всем, что делалось в лагере.

Ответ: Таких людей я не знала

Вопрос: Что имеете дополнить к своему показанию?

Ответ: Дополнить ничего не имею. В протокол мои показания с моих слов записаны правильно и мне прочитаны.

В чем и расписываюсь: Гончарова

Допросил Пом Оу С-Будского РО МГБ
ст. Лейтенант Клементьев /Клементьев/

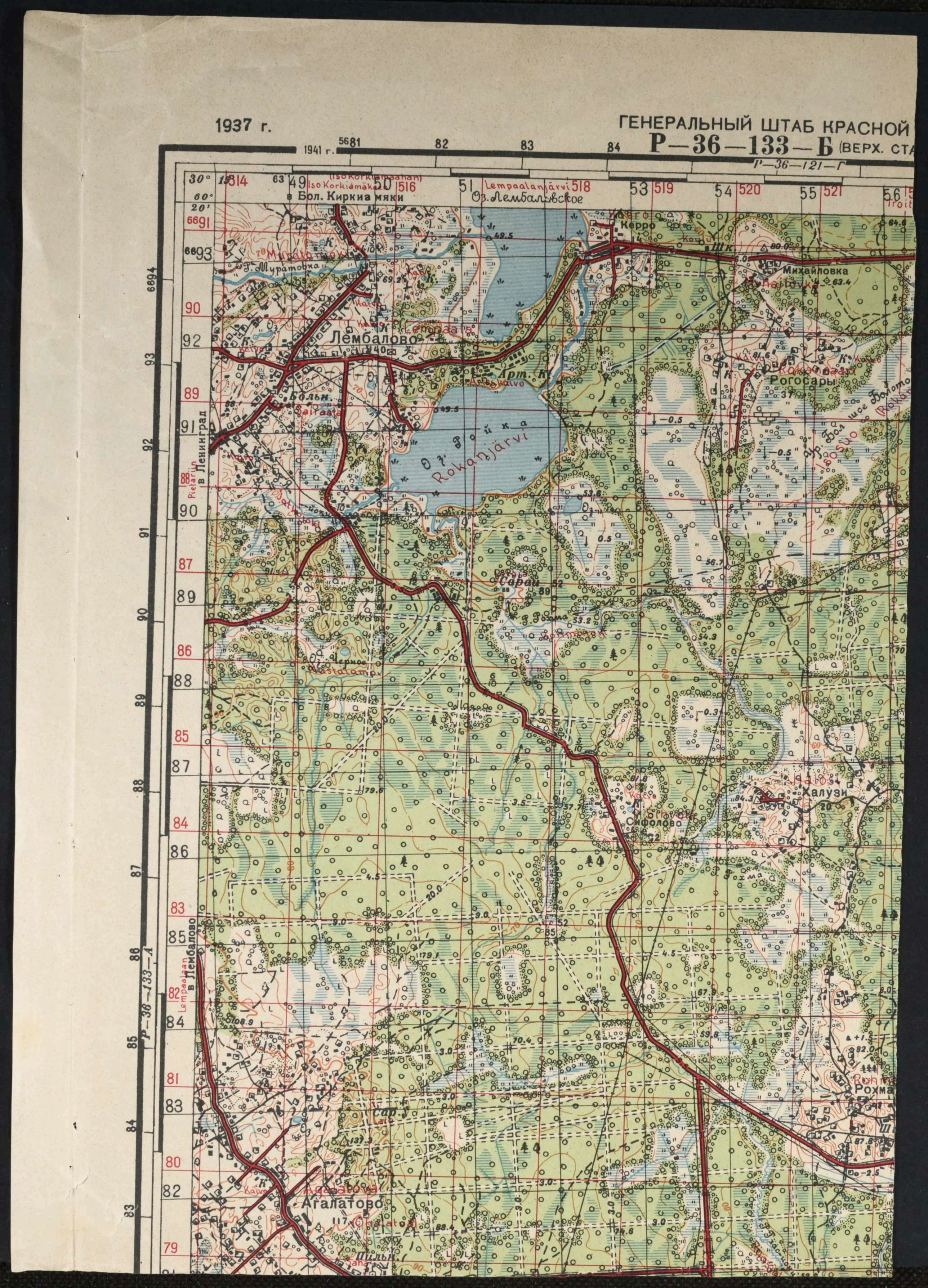
1937 г.
ГЕНЕРАЛЬНЫЙ ШТАБ КРАСНОЙ
Р—36—133—Б (ВЕРХ. СТА
1941 г.
Р—36—121—Г
Р—36—133—А
в Бол. Киркиа мяки
Оз. Лембаловское
Керро
Михайловка
Лембалово
Рогосары
Оз. Ройка
Rokanjärvi
Сарай
Черное
Халузи
Сифолово
Рохма
Агалатово
в Ленинград
в Лембалово

3

СПРАВКА.

Дана гр. Гончарова Мария Кузминична 1926. года рождения в том, что согласно документов, оформленных на эшелон б/м, с которым следовал до ст. Сумы, возвращается в Сумскую область С-Будский район, село с. Чернацкое на постоянное местожительство из немецкого рабства.

Прошел Рава-Русский ФОПП б/м фронта

Вместе с ними прибыли дети: нет.

Дана настоящая справка для прописки по месту жительства и получения паспорта.

1 августа 5
001-40.

Явилась
1/VIII-45

194 г.

НАЧ. ОТД. РЕПАТРИАЦИИ ПРИ СУМСКОМ ОБЛИСПОЛКОМЕ

/ВАСИЛЬКОВСКИЙ/

ОТРАВА.

УССР

Исполнительный Комитет
ЧЕРНАЦКОГО
СЕЛЬСКОГО СОВЕТА
депутатов трудящихся

15/X 1946

№

с. Чернацкое,
Середино-Будского р-на
Сумской области

4

Справка-характеристика

Выдана на гражданку Гончарову Марию Кузьминичну рождением 1923 году. Уроженка села Чернацкого. По происхождению из крестьян-середняков. Репрессиям не подвергались. Вступили в колхоз в 1933 году. Сама проверяемая во время оккупации работала в своем сельском хозяйстве. В 1942 году 15/9 месяце насильственно

вывезена в германию. В 1945 году 3/8 месяце возвратилась как репатрурованная. В настоящее время работает в Колхозе им Сталина

Компрометирующих данных нет.

Председ. [illegible]

Секретарь [illegible]



УССР Исполнительный Комитет Чернявского Сельского Совета Середино-Будского района Сумской области

Гончарова Марина Кузьми-
нична по уклону ролей
не проходит

Вас. ро мой

[illegible]

УССР

Журавский Чисп.
депут. труд
22/X 45 год

Справка

Дана гр-ну с Журавки Ямпольского района Сумской области Гончаренко Мирон Никитович род 1900 год. В том что он был мобилизован в Германию 15/VIII 42 год и прибыл 21/X 1945 год

Справка видана для предъявления в паспортный стол

Предсисп.
Секретарь Белин

Шевченко

Прибывший из Грималлея
гр. Бондаренко Мирона Никитич.

ПЕРЕРЕГИСТРИРОВАН
Ямольский НКВД
Губернской области
по уч. С. Нуревка
29/V 5
Нач. [illegible]

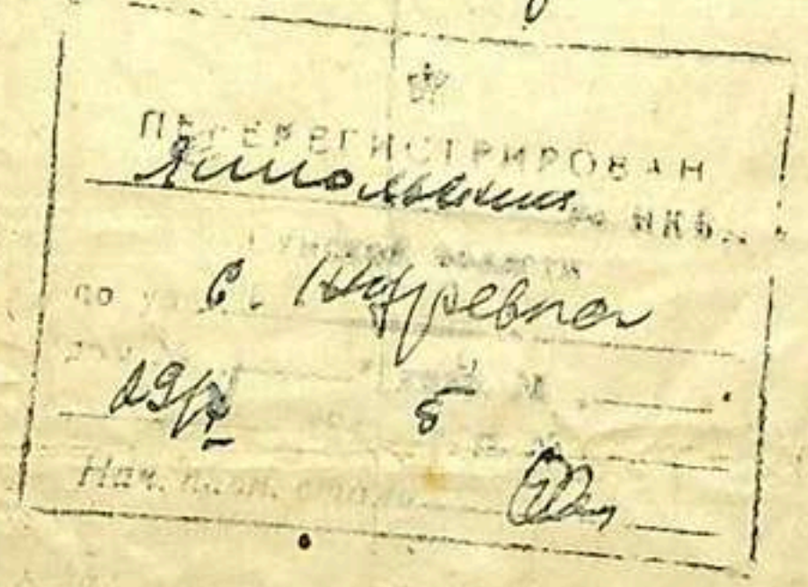

7

Заключение.

28 мая 1947 года, из материалов проверочно-
[illegible] Гончарова Мария
Кузьминична [illegible] 1942 г. [illegible] отведена на
работы в [illegible] на
физических работах [illegible] не выявлено.
Решение [illegible] проверенной
дело [illegible] в 5 % [illegible] на [illegible]
Пред. [illegible] нач. [illegible]
Комиссии [illegible]

Члены комиссии: нач. ВОМЧБ, подполковник [illegible]
зам. нач. ВОМЧБ
капитан [illegible]

Арх-ое фильтр. дело № 16376

...рено в соответствии с приказом КГБ при СМ СССР № 00750

...но для дальнейшего хранения в архиве в агентурном фонде

к. на репатр., находившегося

в америк. оккуп. зоне

с отражением на оперативно-

...ном учете

...пересмотрел оп. уп. 4 отд

мл. л-т Бабаш (Бабаш)

Согласны:

Начальник ... отделения

Зам. 4 отд. УКГБ при СМСР по Сумской обл. (Михайлов)

Приятковский (Рябов)

7 ... 1951 г.

1. Фам. Гончарова

2. Имя Мария

3. Отч. Кузьминична

4. Год рожд. 1926 5. Место рожд. Черноуцкое с. Пудского р-на Сумск. обл.

6. Точное местожительство (адрес) до оккупации или до призыва в Красную Армию Черноуцкое

7. Проф. (спец.) [illegible]

8. Парт. б/п 9. Нац. Укр. 10. Гражд. СССР.

11. За границей был с 19/IX 1992 по 23/III 195 г.

12. В каких странах проживал и что делал: (Германия) г. Витринген.

Кадтелева
(фамилия составившего карточку)

Точный адрес фильтрационного пункта Арх 16376

Село

Город

Область

Республ.

-8-

фильтрацию прошел

с ..... 19 г.

по ..... 19 г.

Дактилооттиск указательного пальца правой руки

а) Решение фильтрац. комиссии: считать проверенным дело направить в т. 90 умер на хранение.

б) выбыл ..... 19 г. .....
направлен

(указать точный адрес куда

выбыл на жительство: село, город, район, область, республика или направлен

в какой лагерь, тюрьму)

в) Личное дело направлено « » ..... 194 г. при № .....
в .....

(точное название органа НКВД—НКГБ)

г) Разные отметки .....

ЗАВІРЯЮЧИЙ НАПИС

В даній справі пронумеровано аркушів 8

28.09.26

Підпис



Арт. 1-С-3803-1