ДЕРЖАРХІВ
Сумської області
Ф. № Р-7641
Оп. № 22
Архівний № 744

Управління СБУ
по Сумській області

Фильтрационное

ДЕЛО № 19703

НАЧАТО 12 февраля 1949 г.

ОКОНЧЕНО 7 июня 1955 г.

Гончаров
Алексей
Иванович

На 8 листах

ДЕРЖАРХІВ
Сумської області
Ф. № Р-7641
Оп. № 22
Архівний № 744

жается к концу. В четверть-финал вышли: Озеров, Зигмунд, Белиц-Гейман, Серебрянников, Можаев, Корбут, Непребецкий и Б. Новиков.

Советов» (загребной В. Севрук)— 6 мин. 31,6 сек.

разряды всесоюзной спортивной классификации.

не проходит заводская спартакиада.

6 : 3. Это было в известной степени сюрпризом, так как Горина сейчас в хорошей форме. Нифонтова продемонстрировала агрессивную, разнообразную игру и выиграла много очков ударами с воздуха.

И. Болеславский — гроссмейстер СССР



Исааку Болеславскому присвоено звание гроссмейстера СССР. Он завоевал его, заняв в 1944 г. третье и в 1945 г. второе места в шахматных чемпионатах. Таким образом, в СССР насчитывается сейчас 9 гроссмейстеров.

Болеславскому 25 лет. Сейчас он — студент литературного факультета Свердловского университета.

Стиль игры Болеславского своеобразен. Изобретательный в защите, глубокий знаток дебюта, он особенно силен в середине игры и славится как мастер сложных комбинационных атак Болеславский хорошо владеет и позиционной техникой игры.

Триумф Л. Логунова и Л. Рутковской

Два новых рекорда страны! Таков итог первого дня всесоюзных соревнований по велосипеду, проведенных под Москвой на Минском шоссе. Москвичка Людмила Рутковская прошла 50 км в 1 час 26 мин. 56,1 сек. Кроме нее, еще девять гонщиц показали результаты, превышающие прежний рекорд (1 час 34 мин. 12,8 сек.).

В группе мужчин отличились трое: Алексей Логунов, Сергей Вершинин (оба — Москва) и двукратный чемпион Латвии Альфонс Дзарцан. Время первого в 100-километровой гонке—2 часа 46 мин. 10,5 сек. Вершинин и Дзарцан также побили прежний рекорд (2 часа 49 мин 51,4 сек.).

Сильный состав гонщиков (чемпионы и рекордсмены СССР, республик и городов) обещал напряженную борьбу за первенство. В группе женщин (49 участниц) высоко расценивались шансы мировой рекордсменки А. Зубковой (Ленинград), экс-чемпионки СССР Л. Рутковской и чемпионки СССР по кроссу В. Ларионовой (Москва).

Зубкова, стартовавшая вслед за Ларионовой, использовала свои спринтерские способности и вскоре достала противницу. Теперь перед ней стояла цель — приблизиться к идущей впереди Рутковской. Несмотря на хлынувший ливень, ленинградка блестяще ведет гонку и все время держит в поле зрения Рутковскую.

На второй половине гонки ветер дует в спину. У Зубковой на машине передача — 81, она мала. Зубкова не может полностью использовать свою силу. У Рутковской передача больше. Подгоняемая ветром, экс-чемпионка развивает бурный темп.

Финиш. Рутковская заканчивает соревнование, возвращая себе звание чемпиона СССР.

Результаты десяти лучших: 1. Рутковская (Москва) — 1 час 26 мин. 56,1 сек.; 2. Зубкова (Ленинград) — 1 : 27 : 45,6; 3. Минина (Ленинград) — 1 : 28 : 10,2; 4. Ларионова — 1 : 30 : 04,2; 5. Котикова — 1 : 30 : 29,6; 6. Осадчая — 1 : 30 : 32,5; 7. Семенова — 1 : 31 : 31,0 (все — Москва); 8. Русалович (БССР) — 1 : 31 : 36,4; 9. Буйницкая (Ленинград) — 1 : 33 : 27,5; 10. Зверева (Москва) — 1 : 33 : 48,0.

* * *

Мужчины, стартовавшие на 100 км, несколько раз попадали в полосу дождя и даже града. Казалось, что в этих условиях сбивать от них хороших результатов трудно. И тем не менее они продемонстрировали замечательную технику и умелую раскладку сил.

Борьба за первое место развернулась уже на первой половине дистанции. Она шла между чемпионом СССР Логуновым, покрывшим 50 км в 1 час 21 мин. 14,2 сек., чемпионом Латвии Дзарцаном (1 : 21 : 23), москвичами Чистяковым (1 : 22 : 06,2), Кондрашковым (1 : 22 : 44,6), Вершининым (1 : 23 : 30,5) и еще тремя-четырьмя гонщиками.

Вторую половину гонки (50 км) Логунов покрывает почти в том же темпе, отбрасывая назад всех своих конкурентов.

Результаты десяти лучших: 1. Логунов (Москва) — 2 часа 46 мин. 10,5 сек.; 2. Вершинин (Москва) — 2 : 48 : 10,5; 3. Дзарцан (Латвия) 2 : 48 : 42,1; 4. Орлов (Горький) — 2 : 50 : 02,8; 5. Орлов (Украина) — 2 : 50 : 17,5; 6. Кондрашков (Москва) — 2 : 50 : 21,7; 7. Шелепнов (Москва) — 2 : 50 : : 29,7; 8. Чистяков (Москва) — 2 : 51 : 32,2; 9. Петров (Ленинград) — 2 : 55 : 40,5; 10. Лаген (Латвия) — 2 : 57 : 45,2.

В. ЗВЕРЕВ.

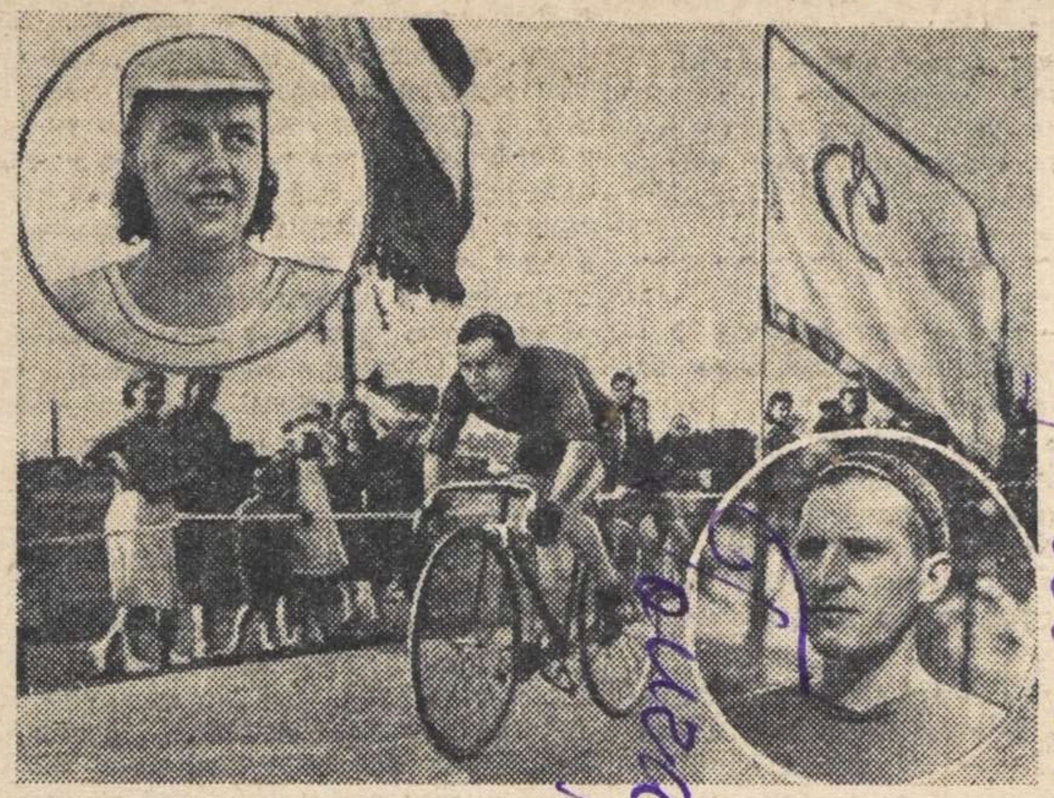

Финиш чемпиона СССР А. Логунова. Вверху слева: победительница гонок на шоссе Л. РУТКОВСКАЯ; внизу — А. ЛОГУНОВ.

Фото М. ВОЛКОВОЙ.

(11.147 м) в 39 мин. Только 37 сек. проиграла ей команда техникума физкультуры. Среди мужских команд первенство завоевали бегуны «Динамо». Победителей трены областной звездный велопробег, состязания по стрельбе и другие соревнования. К празднику должны быть отремонтированы и оборудованы стадионы «Динамо» и «Трудовых резервов», открыты городская физкультурная база и водная станция.

«ДАГЕСТАНСКАЯ ПРАВДА»
Махач-Кала

Первенство г. Махач-Кала по волейболу, футболу, городкам и баскетболу в разгаре. Среди мужских волейбольных команд вероятный победитель — «Медик», выигравший три игры из пяти, среди женщин первенство оспаривают «Динамо» и «Спартак». Начались отборочные соревнования боксеров, выезжающих в Баку для встречи с местными боксерами. Ожидается приезд мастера В. Макагонова, который даст несколько шахматных сеансов.

—o—

КОРОТКО

◆ КОЛХОЗНЫЕ ВОЛЕЙБОЛЬНЫЕ КОМАНДЫ разыграли первенство Кутаисского района Грузии. Победила команда села Патрикети.

◆ НА СТАРО-ЧИТИНСКОМ ТРАКТЕ состоялся 100-километровый мотокросс на первенство Бурят-Монгольской республики. Чемпионом республики стал И. Альцман (Улан-Удэ).

◆ БАСКЕТБОЛЬНЫЙ КУБОК Краснодарского края оспаривают 13 мужских и 10 женских команд. Финал состоится в Ейске.

◆ МОЛОДЫЕ ШАХТЕРЫ г. Скопино Московской области оборудовали своими силами гимнастическую, футбольную и волейбольную площадки.

◆ СТУДЕНТЫ АБАКАНСКОГО ПЕДИНСТИТУТА (Хакассия) провели соревнования по легкой атлетике. В эстафетном беге победила команда исторического факультета.

◆ ФУТБОЛЬНЫЙ МАТЧ ЛАТВИЯ — ЛИТВА, состоявшийся в Риге, закончился в пользу литовцев — 7 : 3.

Ответственный редактор
А. ФИНОГЕНОВ.

АДРЕС РЕДАКЦИИ: Москва, пл. Дзержинского, д. № 2/3. ТЕЛЕФОНЫ РЕДАКЦИИ: Отв. редактор — К-3-94-50. Отделы редакции и для справок К-5-78-37.

Б15110. Типография газеты «Правда» имени Сталина. Заказ № 1534.

БАСКЕТБОЛ

Кубок ВЦСПС

розыгрыше. Вместе с ними первенство оспаривают сильные мужские команды «Строителя» (Москва), «Калев» (Эстония), «Трактора» (Свердловск), «Даугава» (Рига), «Зенита» (Свердловск), «Жальгирис» (Литва), а также женские команды ленинградского «Буревестника», Московского авиационного института, свердловского «Трактора», московского «Строителя».

Всего в этом году кубок

«Металлург» принес победу зенитовцам — 28 : 25. Владимирская команда «Снайпера» проиграла баскетболистам МВТУ 4 : 48.

Матч киевских команд «Здоровье» — «Локомотив» игрался дважды. Первая игра дала ничейный результат (38 : 38), вторую локомотивцы проиграли — 24 : 33.

Команда «Здоровья» (Одесса) одержала победу над днепропетровцами («Сталь») со счетом 39 : 13.

владеет техникой игры головой, но ему нехватает боевого опыта. В. Карелин уже явно устарел как игрок: он далеко не всегда выдерживает темп.

И, наконец, о защите «Спартака» (Виктор Соколов, Василий Соколов, А. Сеглин). Ее крупные неудачи в первом круге стояли в центре внимания любителей футбола. Достаточно сказать, что за 11 игр спартаковцы вытащили из своей сетки 24 мяча—сумма для команды столь же небызалая, сколь и некрасивая.

И все же защита «Спартака» еще очень сильна. Просто в течение последних сезонов она рано выматывается из-за большой перегрузки, вызванной наредкость слабой игрой нападения. Пятерка «Спартака» не может подержать мяч в ногах хотя бы 2—3 минуты, и противник все время тревожит защиту, которая не так молода и быстра, как 4—5 лет назад. Поистине, «ни сна, ни отдыха измученной душе»... Вообще же Виктор Соколов все еще остается одним из лучших наших беков. Бесспорно, способен Сеглин. Игра Василия Соколова в центре защиты является самым удачным выходом из создавшегося в команде острого положения с кадрами игроков. Что касается В. Семенова на месте центра защиты, то мне кажется, что по своему спортивному темпераменту этот слишком рассудительный и «холодный» игрок не должен занимать столь ответственное место, несмотря на свои блестящие физические данные.

★

В заключение о вопросе, служащем в настоящее время предметом оживленного обсуждения футболистов,— «зона» или «сторож»?

Как тактически правильнее играть в защите?

«Зона» (так играет, например, «Спартак») — это система, при которой защитник встречает в своей зоне любого ворвавшегося туда форварда и отходит от него, когда форвард уходит из поднадзорного участка.

«Сторож» — это система прикрепления к игроку (принятая, например, у «Торпедо»), при которой защитник следует за вверенным ему неприятельским нападающим, куда бы тот ни передэигался.

Мне кажется, что правильнее всего будет комбинация «зоны» со «сторожем»: при нормальном ходе игры «держать» игрока, при обострении — «держать» зону. Тут очень многое будет зависеть от кропотливой работы тренера, от тактических способностей игроков, от их взаимопонимания.

Два примера: Карелин («Крылья Советов») в матче с «Торпедо» выключил из игры сильного В. Панфилова, ибо последний не менял позиции на краю. Тот же Карелин в игре с московским «Динамо» стал блуждать за быстрым В. Трофимовым, вскоре устал, растерялся, а Трофимов фактически «сделал» большинство голов.

Отсюда видно, насколько пагубно придерживаться только тактики «сторожа» или только тактики «зоны».

Во всяком случае, эта серьезная проблема нашего современного футбола требует еще больших дискуссий и серьезных решений.

Ф. СЕЛИН,
заслуженный мастер спорта СССР.

2. При свете факелов

ревушку Позово, расположенную неподалеку от Дуная на магистрали Суббодица — Белград. На скрещении двух центральных улиц деревни мы вышли из машины.

Возле церкви стояла большая группа крестьян. Пожилые мужчины, одетые в черные брюки, черные жилеты и широкополые черные фетровые шляпы, о чем-то тихо говорили между собой. При нашем появлении они с достоинством сняли свои шляпы и сдержанно поздоровались, но, услышав русскую речь и узнав нашу флотскую офицерскую форму, сразу заулыбались. Послышались возгласы:

— Привет русским!

Из разговора мы поняли, что в деревне напряженно ждут большого события.

На улицах начала собираться деревенская молодежь. К церкви подошли несколько девушек и юношей в спортивных костюмах и беговых туфлях. Тут же на улице они начали разминаться, делая небольшие броски вдоль ровного ряда чисто выбеленных аккуратных деревенских изб.

Русский язык позволяет без особого труда об'ясняться с югославами. Каждому крестьянину хотелось побольше рассказать нам, подобрать понятные слова. Через несколько минут нам были уже известны все подробности ожидаемого события.

День рождения маршала Тито физкультурная молодежь решила отметить массовой звездной эстафетой. Тысячи спортсменов начали этот грандиозный пробег из Сербии, Хорватии, Македонии, Боснии и Герцоговины. Днем и ночью, не переставая, неслась эстафета в Белград—столицу Югославии, где находится резиденция маршала Тито.

Все больше и больше народа собиралось возле церкви. Стемнело. На окраине деревни вспыхнули костры, указывая путь бегунам.

В руках спортсменов, приготовившихся принять здесь эстафету и понести ее дальше—к Белграду, появились зажженные факелы.

Мы разговорились с молодой спортсменкой Видой Пелович. Ей 19 лет. Она регулярно занимается разными видами спорта, но больше всего любит бегать.

феты. Послышались приветственные возгласы деревенской толпы. На центральном перекрестке эстафету приняли спортсмены Позова.

ко 2 из них.

Мы видели матч сборных футбольных команд Белграда и Со-



Бывшие бойцы и командиры югославской Народно-освободительной армии занимаются на курсах инструкторов физической культуры. На снимке: гимнастический урок во дворе Белградской школы физического воспитания.

Фото З. ФИРСОВА.

Схватив украшенную тончайшей резьбой местных художников эстафетную палочку с приветственным письмом маршалу Тито, Вида Пелович махнула нам рукой и с высоко поднятым факелом помчалась вдоль шоссе.

Эстафетный бег — один из самых распространенных в Югославии видов спорта. Чуть ли не в каждый праздник здесь проводятся различные эстафеты с обязательным розыгрышем командных призов.

* * *

За последнее время в Югославии стали широко развиваться футбол, теннис, плавание, гребля, легкая атлетика и другие виды спорта.

Популярность футбола в городах Югославии огромна. Международные матчи посещают десятки тысяч зрителей. Югославия имеет несколько первоклассных футбольных команд. Одна из них—экс-чемпион Югославии «Хайдук» в 1943 году в полном составе пришла в горы к маршалу Тито и принесла присягу Народно-освободительной армии. Футболисты сра-

фии. Белградские футболисты показали значительное превосходство и выиграли встречу со счетом 7 : 1.

Руководители физкультурных организаций Югославии подчеркивают, что народный спорт освобожденной страны зародился в боях. Во время боевых операций бойцы югославской Народно-освободительной армии в редкие часы отдыха занимались физкультурой. Например, в июне 1944 года в 5 километрах от фронта был проведен всехорватский слет спортивной молодежи, в котором участвовало около 1000 человек. В широкой долине, укрытой от врага гористым валом, собралось 15.000 зрителей, которые с интересом следили за спортивными состязаниями, играми и массовыми гимнастическими упражнениями. А когда слет закончился, большинство зрителей и спортсменов вскинули винтовки на плечи и вновь отправились в бой.

З. ФИРСОВ,
подполковник медицинской службы.

Регистрационный лист

на прошедшего регистрацию в лагере № 227. или СПП №

(ненужное зачеркнуть), дислоцирующегося в населенном пункте гор. Бранденбург

1. Фамилия, имя, отчество	Гончаров Михаил Иванович.
2. Год и место рождения	1924 г. Сумская обл. Середчиновудский р-н. гор. Серединобуд
3. Национальность украинец.	4. Образование 3 класса.
5. Специальность	жестянщик.
6. Последнее постоянное место жительства и работа на территории СССР (для военнослужащих указывается наименование воинской части).	Сумская обл. Середчиновудский район. г. Серединобуд.
7. Состоял ли в ВКП(б) или ВЛКСМ	Не состоял.
8. Почему оказался на территории другого государства	В 1942 г. мобилизован в принудительном порядке на трудовые работы в Германию.
9. Подвергался ли арестам, допросам, задержаниям, штрафам со стороны немецких властей (когда, где и за что)	Не подвергался.
10. Содержался ли в спецлагерях противника и что там делал (указать наименование лагеря и адрес)	Не содержался.
11. Проходил ли службу в немецкой армии, полиции, отрядах, воинских частях, госпиталях строительных и иных батальонах, создававшихся противником; служил ли в немецких учреждениях, предприятиях, организациях (в каких, в качестве кого).	В немецкой армии не служил. Работал в Германии гор. Гамер на шахте чернорабочим с 1943 по 1944 г.
12. Какие отобраны документы при регистрации	Не имеет.
13. Где проживают близкие родственники, кто именно (указать точный адрес)	Родств. мать, 2 брата, Сумская обл. Середчиновудский р-н. г. Серединобуд
14. Куда следует на постоянное жительство	Сумская обл. Середчиновудский р-н. гор. Серединобуд.

Правильность данных мною сведений подтверждаю.

подпись: [signature]

Регистрационный лист заполнил

подпись: [signature]

Регистрационный лист проверил:

Председатель регистрационной комиссии НКВД СССР

Ватитан 7/8. подпись: [signature]

Удостоверение о направлении на постоянное местожительство получил: [signature]

(подпись регистрируемого)

Убыл из лагеря «8» Сентяб. 29 1945 г.

3

Справка - характеристика

Исполнительный Комитет
СЕРЕДИНО-БУДСКОГО
ПОСЕЛКОВОГО СОВЕТА
депутатов трудящихся

12 февраля 1949 г.

№

поселок Середино-Буда
Середино-Будского р-на
Сумской области

Выдана настоящая Середино-Будским Поселковым Советом депутатов трудящихся на гр-на Гончарова Михаила Ивановича, 1924 года рождения, Украинец, соцпроисхождения из рабочих уроженец пос. Середино-Буда.

До 1941 г. и во время немецкой оккупации проживал в пос. Середино-Буда, по ул. Кооперативная, 2 находился в Германии во время оккупации. В настоящее время находится в РККА.

Пред. Пос. Совета:- [подпись] (Котылов)

Секретарь:- А. Гончаров (Гончаров).

С П Р А В К А

гр. Гончаров Михаил Иванович

. . . . . года рождения по учетам С-Будского РО МВД, проходит, как репатриированный с Германии

НАЧАЛЬНИК С-БУДСКОГО РО МВД
СТАРШИЙ ЛЕЙТЕНАНТ /КОМАРОВ/

Заполняется оперативным сотрудником проверочно-фильтрационной комиссии — со слов проверяемого

5

АНКЕТА

на гражданина СССР, возвратившегося в СССР через Польскую. **границу**

1. Фамилия, имя, отчество Если фамилия, имя, отчество изменены, то когда, почему и какую фамилию носил до изменения	Гончаров Михаил Иванович
2. Год, месяц и число рождения	1924 г. 20/XI.
3. Место рождения (республика, край, обл., район, село по новому адм. делению)	п. С-Буда Сумской области.
4. Последнее местожительство и адрес: а) до начала войны или призыва в армию б) до убытия за границу	пор. С-Буда Сумской области там. же.
5. Национальность, родной язык, каким иностранным языком владеет, в какой степени	Украинец, родной язык русский.
6. Партийность. В какой организации состоял до оккупации (плена)	б/п.
7. Где находятся парт., комсомольские документы (когда, куда, кому сдал, порвал, отобраны оккупантами, где, кем)	нет.
8. Образование, когда, где учился, что окончил	3 класса. п. С-Буда.
9. Профессия, специальность	Котельщик.
10. Судимость при Сов. власти (кем, когда, за что и мера наказания)	не судим.

11. Сведения о трудовой деятельности до оккупации или призыва в Красную Армию, начиная с 1939 г.:

Даты		Название учреждения, предприятия	Должность, выполняемая работа	Адрес учреждения, предприятия (республ., край., обл., район, село)
Поступления	Увольнения			
с 1939	1941 г.	артель Котломашстрой	жестянщик	С-Буда Сумской обл.
с 1941 г.	1941 г. 1/IX	Нефтебаза.	котельщик	ст. Золотоножка Полтавск. обл.

12. Отношение к воинской службе (род войска, последнее звание, кадровый или призван во время войны, когда и каким военкоматом)	в/обязанный
13. Участие в боевых операциях (где, когда, в составе каких частей, был ли ранен, контужен). Награды за боевые операции	не участвовал

14. Прохождение службы в Красной Армии с 1939 г.:

Даты		Название (номер) части (в состав какого соединения и фронта входила часть)	Должность, звание	Местонахождение части
Зачисления	Отчисления			
		Не проходил.		

15. Где, когда и при каких обстоятельствах попал в плен или окружение	в плену небыл.
16. При каких обстоятельствах попал на оккупированную советскую территорию	в 1942 г. ~~вышле с Красной Армии~~ в июне м-це были насильно угнаны в Германию
17. Сколько раз, когда, где задерживался, допрашивался военными, полицейскими органами, гестапо на оккупированной советской территории, по каким вопросам. Если судился, каким судом, за что, срок наказания, где отбывал, кем и когда освобожден; каким другим репрессиям подвергался (сам и семья) со стороны оккупантов	Не задерживался

18. Сведения о роде занятий и месте жительства на оккупированной советской территории:

Даты		Название учреждения, предприятия, фамилия предпринимателя	Должность, выполняемая работа	Адрес местожительства
Поступления	Увольнения			
с 1941	с 1942	в своем домашнем	хозяйстве	п. Сабуда
		ул.	Кооперативная	д. 10.

19. Когда и при каких обстоятельствах попал на территорию, воюющих с СССР стран или в оккупированную Германией страну (выяснить подробно, попал ли за границу в качестве военнопленного, мобилизованного или выехал добровольно)	в июне м-це 1942 г. был мобилизован немецкими властями и направлен на работу в Германию.
20. Вызывался ли за границей на допросы, кем, когда, в связи с чем. Если судился, где, когда, каким судом, за что, срок наказания, где содержался, при каких обстоятельствах и когда освобожден	Не допрашивалась.

21. Сведения о роде занятий и месте жительства за границей:

Даты		Название учреждения, предприятия, фамилия предпринимателя	Адрес учреждения, предприятия (страна, окр., уезд, город, село)	Какую работу выполнял и где жил (точный адрес) и по каким документам
Поступления	Увольнения			
VII-1942 г.	III-1945 г.	Брекетный завод.	г. Клеусталь /. Германия /.	Чернорабочий.

22. Служил ли в армиях, воюющих с СССР стран или других воинских антисоветских формированиях (указать в каких частях, когда, должность, звание)	Не служил
23. Кого из советских граждан знает как изменников Родине, предателей и пособников (указать фам., имя, отч., установочные данные и в чем выражалась их изменническая деятельность и где они сейчас находятся)	Не знает
24. Когда и при каких обстоятельствах вернулся в СССР или прибыл на границу СССР (одиночным порядком или в группе (с кем), явился добровольно или задержан, кем, когда)	в Апреле м-це 1945 г. после освобождения территории Американскими войсками

25. Сведения о семье и близких родственниках (отец, мать, жена, дети, братья, сестры) по последним известным ему сведениям (с указанием года, даты)

Фамилия, имя и отчество	Возраст	Степень родства	Постоянное место жительства и род занятий до войны	Где проживают (адрес) и чем занимаются (по последним данным), если выбыли с постоянного места жительства (куда), погибли, умерли, откуда ему стало это известно
1. Гончарова Анастасия Даниловна	52.	мать.	С-Буда Сапожная мастерская	С-Буда Сум. обл.
2. Гончаров Владимир Иванович	1926 г.	брат	С-Буда учащийся.	В-Советской Армии
3. Гончаров Павел Иванович	1928	брат	С-Буда учащийся	г. Красноармейск. Сталинская обл. ФЗО.

26. Кто может подтвердить изложенное в анкете: а) за время пребывания в армии; б) за время пребывания на советской оккупированной территории; в) за время пребывания за границей, (указать фамилию, имя, отчество лиц, где они живут и чем занимаются)	Попков Федор С-Буда
27. Что хочет опрашиваемый сообщить о себе дополнительно	—
28. Куда опрашиваемый хочет ехать (точный адрес) и что делать	г. Киев.
29. Перечислить все имеющиеся у опрашиваемого документы, кем, когда они выданы и их №№	Паспорт в/у № 5023 выданные С-Будским РОМ 10/IV-1949г. В/билет Н № 914149. выданный С-Будским РВК 1/IV-1949г.

Примечание. Если некоторые вопросы анкетным путем не будут выяснены, о них проверяемый должен быть допрошен отдельно.

Дактилоскопическая указательного пальца правой руки	**Место для фотокарточки**

Подпись опрошенного _____

Анкета заполнена "26" сентября 1949 г. в С-Будском РОМ Сумской области

С-Буда РОМ Сум. обл.
(адрес пров.-фильтрац. пункта)

секретарь ГО
(должность, звание и фамилия (разборчиво) допросившего) _____
(подпись)

ЗАКЛЮЧЕНИЕ

"28" сентября месяца 1949 г. из материалов проверочно-фильтрационного дела видно, что гр. Гончаров Михаил Иванович 1924 г. рождения в 1942 году был насильно угнан в Германию, где использован на разных работах. В 1945 году освобожден Американскими войсками

РЕШЕНИЕ: гр. Гончарова М. и считать проверенным, фильтрационное дело на него сдать в 1/с/о УМВД на хранение

ПРЕДСЕДАТЕЛЬ ФИЛЬТР. КОМИССИИ: нач. С-Будского РОМ ст. лейтенант (должность, звание и фамилия (разборчиво)) /Комаров/ (подпись)

ЧЛЕНЫ КОМИССИ: пом. нач. ГО ст. лейтенант (должность, звание и фамилия) /Кулик/ (подпись)

зам. нач. ГО мл. лейтенант милиции (должность, звание и фамилия) /Кадонов/ (подпись)

СОВ. СЕКРЕТНО
экз. .....

УССР

НАЧАЛЬНИКУ С БУДСКОГО РОЙОНА

пов. С Буда

Просим проверить и сообщить наличие компромет-
ирующих материалов на репатрианта

30 сентября

Гончаров Михаил Иванович

УРОЖ. СНЕЦ. пов. с-буда

ЦЕЛЬ ПРОВЕРКИ. репатриант

НАЧАЛЬНИК С БУДСКОГО РОЙОНА

СТАРШИЙ ЛЕЙТЕНАНТ

/КОМАРОВ/

Компромиссирующий
Ухиз

Архивное [illegible] № 19703

пересмотрено в соответствии с приказом КГБ при СМ СССР № [illegible]

и оставлено для дальнейшего хранения в архиве в агентурном [illegible]

как Нач. в ошедшк. оккуп. 3 окр

справочном учете [illegible] отражением на оперативно-

Пересмотрел ст. [illegible]

Согласен: [illegible]

Начальник отделения

[illegible]

под-к [illegible]

7 VI 1965 [illegible]

8

1. Фам. Гончаров

2. Имя Михаил

3. Отч. Иванович.

4. Год рожд. 1924 г. 5. Место рожд. Сумская обл. Серединобудский р-н. гор. Серединобур.

6. Точное местожительство (адрес) до оккупации или до призыва в Красную Армию Сумская обл. Серединобудский р-н. гор. Серединобуд.

7. Проф. (спец.) жестянщик.

8. Парт. беспарт. 9. Нац. Украин 10. Гражд. СССР.

11. За границей был с 12.VII 1942 г. по 16.4 1943 г.

12. В каких странах проживал и что делал:

В Германии гор. Гамер работал на шахте чернорабочим.

Матвеева.

(фамилия, составившего карточку)

Точный адрес фильтрационного пункта

~~Село~~ Бранденбург.

Город

Область лагерь 227.

Республ. Германия

фильтрацию прошел

с 21 августа 1945 г.

по 8.9 1945 г.

Арх. дин

19703

Дактилооттиск указательного пальца правой руки

а) Решение фильтрац. комиссии: подлежит направлению по месту жительства. Сумская обл. Середино-Будский р-н. гор. Середино-Буд.

б) выбыл 8.9. 1945 г. Сумская обл.
направлен (указать точный адрес, куда
гор. Середино-Буд.
выбыл на жительство: село, город, район, область, республика или направлен в какой лагерь, тюрьму)

в) Личное дело направлено «10» октября 1945 г. при № 0054
в УНКВД СССР по Сумской обл
(точное название органа НКВД–НКГБ)
г. Сумы.

г) Разные отметки

ЗАВІРЯЮЧИЙ НАПИС

В д[illegible] пронумеровано 8 аркушів
(восемь)

«12» 01 1993 р.

Посада [illegible]

Підпис

Перевірено 25.09.2026

Фабрика картонажно-
полиграфических изделий
Арт. 1С 1526