ДЕРЖАРХІВ
Сумської області
Фонд № Р-7641
Опис № 22
Архівний № 694

Управління СБУ
по Сумській області

Уголовное

# ДЕЛО № 36872

Гончаренко

Тимофеи

Константинович

Начато: 29 февраля 1944 г.

Окончено: 19 июля 1944 г.

на 6 листах

ДЕРЖАРХІВ
Сумської області
Фонд № Р-7641
Опис № 22
Архівний № 694

# Празднование 30-летия Октября за рубежом

## ПРАЗДНОВАНИЕ В БОЛГАРИИ

СОФИЯ, 4 ноября. (ТАСС). Как сообщает Болгарское телеграфное агентство, 2 ября в Софии состоялось торжественное дание Национального комитета Отечественного фронта совместно с представителями массовых организаций и руководством Советско-Болгарского союза, посвященное 30-й годовщине Великой Октябрьской социалистической революции.

На заседании с докладом о Великой Октябрьской социалистической революции выступила генеральный секретарь Национального комитета Отечественного фронта Драгойчева.

В честь 30-летия Великого Октября в ии начался кинофестиваль советских ьмов.

## В ЮГОСЛАВИИ

БЕЛГРАД, 5 ноября. (ТАСС). Газеты общают, что югославские предприятия вятся отметить 7 ноября новыми производственными успехами: досрочным выполнением государственных заказов, перевыполнением плана, досрочным окончанием ремонта и т. д.

Соревнование в честь 30-й годовщины ликой Октябрьской социалистической волюции охватило всех трудящихся гославии.

7 ноября во всех городах Югославии будут проведены народные гулянья и праздничные концерты. Вечером в клубах, на предприятиях и в театрах состоятся торжественные собрания, посвященные 30-й годовщине Великой Октябрьской революции.

## ЗАЯВЛЕНИЯ ЮГОСЛАВСКИХ УЧЕНЫХ

БЕЛГРАД, 4 ноября. (ТАСС). Президент славской Академии наук Александрович в своем заявлении в связи с 30-й овщиной Великой Октябрьской социалистической революции отмечает, что «Октябрьская революция и ее вожди создали новое социалистическое государство, осуществляющее небывалую заботу о человеке, его благе и счастье».

Ректор Белградского университета Стеван Яковлевич сделал в связи с празднованием 30-летия Великой Октябрьской социалистической революции следующее заявление:

«В истории человеческого общества ни одно общественное событие не имело столь большого значения, как Великая Октябрьская революция 1917 года в России. Она открыла перед народами мира новые горизонты и указала им единственно правильный путь. Октябрьскую революцию и ее руководителей В. И. Ленина и И. В. Сталина славят сейчас все свободолюбивые народы мира. Сейчас можно с полным правом сказать, что не будь Октябрьской революции в 1917 году и не будь Советского Союза, географическая карта мира выглядела бы совсем иначе, а экономическая, политическая, национальная и культурная жизнь народов была бы отброшена на много лет назад. Это в первую очередь относится к славянским странам. В результате победы над фашистской Германией, Советский Союз не только отстоял завоевания Октябрьской революции, но и спас славянские народы и мировую цивилизацию.

Народы Югославии глубоко признательны Советскому Союзу. Да здравствует Октябрьская революция! Вечная слава ее гениальному вождю Владимиру Ильичу Ленину! Да здравствует Иосиф Виссарионович Сталин!»

## ВЕЧЕР В ПРАГЕ

ПРАГА, 4 ноября. (ТАСС). Чехословацкое общество культурной и экономической связи с СССР организовало в Праге вечер, посвященный 30-летию Великой Октябрьской революции. На вечере председатель общества — министр труда и социального обеспечения Неедлы выступил с докладом о развитии Советского Союза от Великой Октябрьской революции до наших дней.

# В Союзном Совете для Японии

ТОКИО, 29 октября. (ТАСС). (Задержка с поставкой). Сегодня состоялось очередное заседание Союзного Совета для Японии. На повестке дня стояли вопросы — «об официальном курсе иены по отношению к иностранной валюте», перенесенный с предыдущего заседания, и «о проблеме репатриации», включенный в повестку представителем США. Обсуждение первого вопроса не было закончено, и этот вопрос был перенесен на следующее очередное заседание Союзного Совета.

По второму вопросу, о так называемой «проблеме репатриации» председательствующий представитель США Сэболд выступил с странным заявлением, в котором, приведя всякого рода необоснованные доводы, он пустив в ход направленную против Советского Союза клевету в духе выступлений реакционных американских газет, заявил, что репатриация отправлено в Японию 562.542 человека японцев, что в среднем составляет более 50 тысяч человек в месяц.

В свете вышеизложенного, заявил т. Кисленко, попытку представителя США ставить этот вопрос на Союзном Совете нельзя расценивать иначе, как продиктованную определенными политическими соображениями, с одной стороны — возбудить среди японского народа недружественные чувства в отношении Советского Союза и, с другой стороны как стремление использовать этот вопрос с целью отвлечения внимания японского народа от причин тяжелого положения репатриированных в самой Японии, которым по прибытии в Японию ни японским правительством, ни оккупационными властями США не оказывается должной помощи по устройству и обеспечению работой и которые по сути

# Прием В. М. Молотовым датского посланника г-на Монрад-Хансена

5 ноября Министр Иностранных Дел СССР В. М. Молотов принял Чрезвычайного Посланника и Полномочного Министра Дании в СССР г-на К. А. Монрад-Хансена, в связи с предстоящим вручением им своих верительных грамот Председателю Президиума Верховного Совета СССР.

(ТАСС).

# ПРИКАЗ
## по гарнизону города Киева

*5 ноября 1947 года* *№ 47*

§ 1. 7-го ноября 1947 года в день празднования 30-й годовщины Великой Октябрьской социалистической революции, назначаю парад войск Киевского гарнизона на Крещатике.

Начало парада в 10 часов.

§ 2. На парад вывести военно-учебные заведения, войсковые части Советской Армии и Военно-Морского флота, дислоцируемые в городе Киеве.

§ 3. Парад будет принимать Командующий Войсками Киевского военного округа гвардии генерал-полковник **Гречко**.

§ 4. Командовать парадом приказано мне.

§ 5. Форма одежды — парадная.

§ 6. Командирам частей выслать линейных в распоряжение коменданта города к 8 часам и прибыть на парад, согласно моим особым указаниям.

§ 7. Общее руководство по поддержанию порядка во время парада возлагаю на коменданта города Киева генерал-майора **Трантина**.

Начальник гарнизона генерал-лейтенант
КАРПЕЗО.

—o—

## СВОДКА УПОЛНОМОЧЕННОГО МИНИСТЕРСТВА ЗАГОТОВОК СССР ПО УССР

о выполнении годового плана заготовок молока на 1 ноября 1947 года

| | в проц. |
|---|---|
| Ворошиловградская | 91,1 |
| Полтавская | 89,4 |
| Сталинская | 87,5 |
| Херсонская | 87,2 |
| Харьковская | 87,1 |
| Кировоградская | 87,1 |
| Сумская | 81,8 |
| Запорожская | 81,1 |
| Дрогобычская | 80,9 |
| Днепропетровская | 80,8 |
| Львовская | 78,1 |
| Николаевская | 77,8 |
| Тернопольская | 77,5 |
| Киевская | 77,1 |
| Черновицкая | 75,4 |
| Измаильская | 72,0 |
| Одесская | 72,0 |
| Винницкая | 69,4 |
| Станиславская | 68,1 |
| Волынская | 67,1 |
| Житомирская | 66,9 |
| Ровенская | 66,7 |
| Кам.-Подольская | 64,9 |
| Черниговская | 60,4 |
| Закарпатская | 47,8 |

—o—





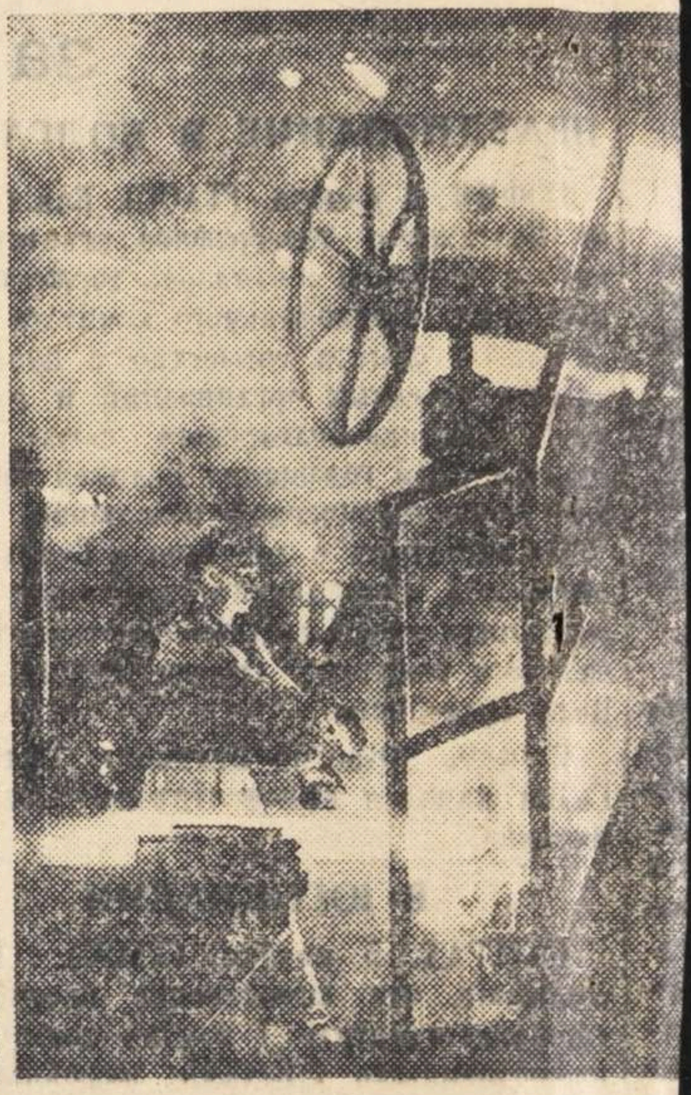

**На Днепре идет великое трудовое наступление.** Эти фото — из Киева, Днепропетровска, Запорожья, Никополя. Здесь, в городах завода «Арсенал» участник возбужденной борьбы за власть Советов слесарь **А. М. Опанасенко**, выполнивший за 10 месяцев чет труб днепропетровского металлургического завода им. Ленина. 4. Плотина Днепровской гидростанции, где две возрожденные ту вочной машины поднятой из руин доменной печи «Запорожстали» несут на железнодорожные составы чушки остывшего высоко колхозы, вскоре стала бригадиром комсомольско-молодежной бригады. Ее показатели — 2 нормы в смену—помогали ускорить пуск

ИЗ ПРАЗДНИЧНОЙ

# На рубеже велико

★ ★

## Встречи с друзьями

В этом году я вернулся из далекого города Комсомольск на Амуре, куда был послан десять лет назад комсомолом Украины. Промелькнули Ворошиловград, Алчевск, Горловка и вот родной город — Сталино! Болью в сердце отозвались разрушенные стены красивых домов на третьей и седьмой линиях, некогда просторных зданий студенческого городка, где мы переживали трудности и радости учебы.

Но среди развалин жизнь била ключом! Здания, обросшие строительными лесами, в одну мелодию сливающиеся песни каменщиков, гудки оживших заводов и сигналы сирен автомобилей с грузом строительных материалов — вот каким предстал перед нами наш родной возрождающийся город.

Встречаю молодого человека лет 23 и вспоминаю: где я его видел? Вспомнил! Коля Филиппов — озорной мальчишка, «внештатный» участник всех драк и событий на шахте. Затем — начало настоящей жизни, он — ученик машиниста врубовки, а далее война, и, как узнаю из беседы, ранения, демобилизация и снова —

## *Близок локоть, господа даллес*

Наше поколение вступило в мир строителем чудесной социалистической жизни.

Время великих сталинских пятилеток, время грандиозных свершений диктовало нашему поколению железный закон — строить, строить, чтобы превратить нашу страну в несокрушимую крепость социализма.

Не напрасно пролилась кровь наших отцов за свободу Отчизны. Людям, шедшим на штурм Зимнего со штыками наперевес, может быть, виднелись огни Днепрогэса. Может быть, в смертельной атаке против интервентов или у партизанских костров они мечтали о своей земле, застроенной заводами, с пшеничными морями, и умирая верили, что смертью своей проложат путь к счастью для своих детей.

Став на путь, завоеванный отцами, мы своими руками добыли счастье нашей Отчизне. В год 30-летия великого Октября я отмечаю свой маленький юбилей — 20-летие строителя. Да, 20 лет я работаю на стройках. На моих глазах при моем участии подняты заводы на пустырях Яро-

лоуренсы, эватты и иже с ними бросают словечки о «принудительном» труде в СССР и «свободе» в их странах. Пусть клевещат, это их призвание. Враги наши рассчитывали, что мы не скоро подымемся, что война ослабит нашу мощь. Немецкий фельдмаршал Штюльнагель писал Гитлеру: «Промежуток в двадцать пять лет — это такой срок, который понадобится России, чтобы восстановить разрушенное нами».

25 лет! Слышите, господа макнейль. А мы, советские люди, уже подняли из руин поверженный в прах наш гигант черной металлургии — завод «Запорожсталь».

В этом году мы ввели в действие — в июне доменную печь, в июле — прокатный цех, слябинг — в августе, цех тонкого листа, в сентябре — цех холодного проката, годовой план строительства выполнили еще 15 сентября. Строители разобрали более миллиона кубометров завалов из земли, уложили 85 тысяч кубометров бетона, 60 млн. штук кирпича, остеклено 105 тысяч кв. метров окон и фонарей, окрашено более двух миллионов кв.

Протокол Апроса

1945 года июля 19 дня я ул/ун Недрегаловского Р-о УК.ВД Ямотин апросил Гончеренко Тимофей Костевич 1898 года рождения уроженец и житель село Козельное того с/сов. Недрегаловского р-на сум. обл. гр-н СССР нац. украинец. Соц промсхождения из крестьян бедненов б/зн. грамотной сослав не судим женат на итд. имеет 4 души колхозник работает в колхозе по наряду

По существу дело поясняю следующее что я Гончеренко 1939 года по 1941 год проживал в селе Козельном работал в колхозе по наряду то есть до окупаций немцев нашей территории во временной окупации я работал в загальном дворе по разных работах до 1943 года по апрелю м-ц в апреле м-це был мобилизован в германию на работу прибыл я в германию восточную прусию в город Сензбурк где меня взял один немец к себе и где я у него работал по хозяйству до 1945 года до Января м-ца то есть до освобождения Красной армии нас когда нас освободили и направили в город Волковуй где я там прошел проверочную комиссию, и где мне выдали документ и направили по месту своего жительства.

Гончаренко

Вопрос Скажите Гончеренко вы были взятые в красную армию или нет если небыли взяты в армию и почему не был взять в 1941 году

Ответ Я в красную армию в 1941 году не был взятой а оекуировался доехал до ст. Готней до курской области и вернулся домой где на обратном пути на ст. Остырке перешел к немцем.

Вопрос Расскажите Гончеренка скем вы были в Германии. с Ролона.

Ответ. Сомной был с нашего ролона и що двое 1) Михайленко Максим Иванович и Гвойко Михайло Григоревич боле не кого не было больше показать не могу протокол составлен с моих слов верно и мне прочитан в слух Гончаренко

Опросил ун/уп. РО НКВД Елит.

Усер
Козелянский с/совет
депутат-трудящ.
Сумской области
Недригайловского
района
20. 07. 45 р.

Справка-характеристика
Дана на гр-на Гончаренко
Тимофей Костянтинович
1988 г. рожд. проживающий в с.
Козельне Недригайловского райо-
на Сумской области. По-
происхождению с бедняков
во-время оккупации проживал
на оккупированной территории, работал на ря-
довых с-г работах с родственников сын его
Григорий Тимофиевич был завербован в Герма-
нию, а потом перешел в немецкую армию и
служил фашистам, а сам Тимофей Костян-
тинович был мобилизован в Германию в
1945 году, а возвратился домой в 1945 р. 8 марта

| | | | | | | | | | | | | | | |
|---|---|---|---|---|---|---|---|---|---|---|---|---|---|---|
| ...ухатов Иван С. | 1 | 0 | 4 | - | - | - | 1 | | | | | | | |
| ...анівець Горпина | 1 | - | 1 | - | - | - | - | - | - | - | - | - | - | - |
| ...евченко Христя | 4 | 1/0 | 3 | - | - | - | - | - | - | - | - | - | - | - |
| ...ржно Санька | 2 | - | 2 | - | - | - | - | - | - | - | - | - | - | - |
| ...женко Параска | 6 | 3/0 | 3 | 1 | - | - | - | - | - | - | - | - | - | - |
| ...зрук Василися | 4 | 1/1 | 2 | - | - | - | - | - | - | - | - | - | - | - |
| ...сюр Кузьма | 2 | - | 2 | | - | - | - | - | - | - | - | - | - | - |
| ...бченко Іван П | 5 | - | 5 | - | 1 | - | - | - | - | - | - | - | - | 1 |
| ...анівець Василися | 5 | 2/0 | 4 | - | 1 | - | - | - | - | - | - | - | - | - |
| ...ченко Кузьма | 5 | - | 5 | | 1 | - | - | - | - | - | - | - | - | 1 |
| ...кол Манька П | 7 | 1/1 | 5 | - | - | - | - | - | - | - | - | - | - | - |
| ...рошниченко Манька | 4 | 1/0 | 3 | 1 | 1 | - | - | - | - | - | - | - | - | - |
| ...скарака Павло | 6 | 0/0 | 5 | 1 | - | - | - | - | - | - | - | - | - | - |
| ...рнодай Домаха | 4 | 1/0 | 3 | 1 | - | - | - | - | - | - | - | - | - | - |
| ...кол Лука С | 4 | 1/0 | 3 | - | - | - | - | - | - | - | - | - | - | - |
| ...енко Степан | 4 | - | 4 | - | - | 1 | - | - | - | - | - | - | - | - |

В/о Секретар - [illegible]

Пред. Сеовета [illegible]

В Проф. Сана - 1 Дня 8 Пунктів 6

И-86

Заполняется оперативным сотрудником проверочно-фильтрационной комиссии — со слов проверяемого.

4

# АНКЕТА №717

**на гражданина СССР, возвратившегося в СССР через Полвскую границу**

| | |
|---|---|
| 1. Фамилия, имя, отчество<br>Если фамилия, имя, отчество изменены, то когда, почему и какую фамилию носил до изменения | Гончаренко Тимофей Константин.<br>не менял |
| 2. Год, месяц и число рождения | 1898 г. |
| 3. Место рождения (республика, край, обл., район, село по новому адм. делению) | Сумская обл. Недригайловский р-н, с. Козельцы. |
| 4. Последнее местожительство и адрес:<br>а) до начала войны или призыва в армию<br>б) до убытия за границу | с. Козельцы, Недригайловского р-на, Сумской обл. |
| 5. Национальность, родной язык, каким иностранным языком владеет, в какой степени | Украинец |
| 6. Партийность. В какой организации состоял до оккупации (плена) | б/п |
| 7. Где находятся парт., комсомольские документы (когда, куда, кому сдал, порвал, отобраны оккупантами, где, кем). | нет. |
| 8. Образование, когда, где учился, что окончил | 3 кл. |
| 9. Профессия, специальность | нет. |
| 10. Судимость при Сов. власти (кем, когда, за что и мера наказания) | не судимый |

11. Сведения о трудовой деятельности до оккупации или призыва в Красную армию, начиная с 1939 г.:

| Даты | | Название учреждения, предприятия | Должность, выполняемая работа | Адрес учреждения, предприятия (республ., край, обл., район, село) |
|---|---|---|---|---|
| Поступления | Увольнения | | | |
| с 1939 г. | по 1941 г. | Колхоз „Новый труд" | рядовым | с. Козельцы, Недригайловского р-на, Сумской обл. |

Арх 36879

| | |
|---|---|
| 12. Отношение к воинской службе (род войска, последнее звание, кадровый или призван во время войны, когда и каким военкоматом) | не служил |
| 13. Участие в боевых операциях (где, когда, в составе каких частей, был ли ранен, контужен). Награды за боевые операции | не участвовал. |

14. Прохождение службы в Красной Армии с 1939 г.:

| Даты | | Название (номер) части (в состав какого соединения и фронта входила часть) | Должность, звание | Местонахождение части |
|---|---|---|---|---|
| Зачисления. | Отчисления. | | | |
| | | | | |

| | |
|---|---|
| 15. Где, когда и при каких обстоятельствах попал в плен или окружение | Не был. |
| 16. При каких обстоятельствах попал на оккупироваванную советскую территорию | Проживал по месту рождения, где местность немцы в 1941 году оккупировали |
| 17. Сколько раз, когда, где задерживался, допрашивался военными, полицейскими органами, гестапо на оккупированной советской территории, по каким вопросам. Если судился, каким судом, за что, срок наказания, где отбывал, кем и когда освобожден; каким другим репрессиям подвергался (сам и семья) со стороны оккупантов | Не допрашивался |

18. Сведения о роде занятий и месте жительства на оккупированной советской территории:

| Даты | | Название учреждения, предприятия, фамилия предпринимателя. | Должность, выполняемая работа | Адрес местожительства |
|---|---|---|---|---|
| Поступления | Увольнения | | | |
| С 1941 г | по апр 1943. | Занимался сельским хозяйством | | с. Козельны, Недригайловского р-на, Сумской обл. |

| | |
|---|---|
| 19. Когда и при каких обстоятельствах попал на территорию воюющих с СССР стран или в оккупированную Германией страну (выяснить подробно попал ли за границу в качестве военнопленного, мобилизованного или выехал добровольно) | Проживал на Советской территории, оккупированной немцами. В 1943 г. немцы вывезли в Пруссию |
| 20. Вызавался ли за границей на допросы, кем, когда, в связи с чем. Если судился, где, когда, каким судом, за что, срок наказания, где содержался, при каких обстоятельствах и когда освобожден | Не допрашивался. |

21. Сведения о роде занятий и месте жительства за границей:

| Даты: Поступления | Даты: Увольнения | Название учреждения, предприятия, фамилия предпринимателя | Адрес учреждения, предприятия (страна, окр., уезд, город, село) | Какую работу выполнял и где жил (точный адрес) и по каким документам |
|---|---|---|---|---|
| С марта 1943 года по январь 1945 года работал на разных работах в д. Алтихвин, г. Сенсбург — Пруссия. | | | | |

| | |
|---|---|
| 22. Служил ли в армиях воюющих с СССР стран или других воинских антисоветских формированиях (указать в каких частях, когда, должность, звание) | Не служил |
| 23. Кого из советских граждан знает как изменников Родине, предателей и пособников (указать фам., имя., отч., установочные данные и в чем выражалась их изменническая деятельность и где они сейчас находятся) | Никого не знаю |
| 24. Когда и при каких обстоятельствах вернулся в СССР или прибыл на границу СССР (одиночным порядком или в группе (с кем), явился добровольно или задержан, кем, когда) | На границу прибыл 7.2.45 г. в составе группы. |

25. Сведения о семье и близких родственниках (отец, мать, жена, дети, братья, сестры) по последним известным ему сведениям (с указанием года, даты).

| Фамилия, имя и отчество | Возраст | Степень родства | Постоянное место жительства и род занятий до войны | Где проживают (адрес) и чем занимаются (по последним данным), если выбыли с постоянного места жительства (куда), погибли, умерли, откуда ему стало это известно. |
|---|---|---|---|---|
| 1. Гончаренко Григ. | 25 | сын | г. Козельны, Недрыгайловского р-на, Сумской об. | Прож. по месту жит. до войны. |
| 2. Гончаренко Надеж. | 22 | дочь | —"— | —"— |
| 3. Гончаренко Матр. | 17 | —"— | —"— | —"— |
| 4. Гончаренко Конст. | 14 | сын | —"— | —"— |
| 5. Гончаренко А-др. | 6 | дочь | —"— | —"— |

| | |
|---|---|
| 26. Кто может подтвердить изложенное в анкете:<br>а) за время пребывания в армии;<br>б) за время пребывания на советской оккупированной территории;<br>в) за время пребывания за границей,<br>(указать фамилию, имя, отчество лиц, где они живут и чем занимаются) | Темченко Прокопий — Волковыский МФМ. |
| 27. Что хочет опрашиваемый сообщить о себе дополнительно | ничего не имею |
| 28. Куда опрашиваемый хочет ехать (точный адрес) и что делать | желаю ехать в Недрыгайловский р-н, Сумской области |
| 29. Перечислить все имеющиеся у опрашиваемого документы, кем, когда они выданы и их №№ | |

**Примечание.** Если некоторые вопросы анкетным путем не будут выяснены, о них проверяемый должен быть допрошен отдельно.



Дактилоотписк указательного пальца правой руки

Место для фотокарточки

Подпись опрошенного Гончаренко

Анкета заполнена «22» февраля 1945 г. в Волковыском проверочно-фильтрационном пункте НКВД СССР БССР, гор. Волковыск.

(адрес пров.-фильтрац. пункта)

опер. уполн. окр. „смерти" д-зиинко ст. лейтенант /Титов/

(должность, звание и фамилия (разборчиво) допросившего)

Титов

(подпись)

## ЗАКЛЮЧЕНИЕ

«22» февраля месяца 1945 г. из материалов проверочно-фильтрационного дела видно, что На Гончаренко Т.К. К./м. не добыто

(фамилия, инициалы)

РЕШЕНИЕ: Направить в Недрыгайловский р-н, Сумской обл.

ПРЕДСЕДАТЕЛЬ ФИЛЬТР. КОМИССИИ: Зам. нач. окр. „смерти" УНКВД мл. капитан г/т /Сергеев/

(должность, звание и фамилия (разборчиво) (подпись)

ЧЛЕНЫ КОМИССИИ: нач. окр. „смерти" д-зиинко майор /Подник/

должность, звание и фамилия (подпись)

нач. 2 отдела УНКВД подполковник г/т /Кружилов/

должность, звание и фамилия (подпись)

1. Фам. Гончаренко

2. Имя Тимофей

3. Отч. Константинович

4. Год рожд. 1898 5. Место рожд. с. Козельцы Недригайловский р-н, Сумской обл.

6. Точное местожительство (адрес) до оккупации или до призыва в Красную Армию по месту рожд.

7. Проф. (спец.) нет

8. Парт. бр 9. Нац. укр. 10. Гражд. СССР

11. За границей был с ____ 1943 г. по I 1945 г.

12. В каких странах проживал и что делал: В. Пруссия — работал на разных работах.

(фамилия составившего карточку)

Точный адрес фильтра-ционного пункта Адх фил. 36872

~~Село~~ Волковыск

Город

Область Гродненская

Республ. БССР

фильтрацию прошел

с 15.2 1945 г.

по 25.2 1945 г.

Дактилооттиск указательного пальца правой руки

а) Решение фильтрац. комиссии: к/м не добыто.
Направить в Недригайловский р-н,
Сумской обл.

б) выбыл 25.2 1945 г. Недрыгайловский р-н
направлен (указать точный адрес куда
Сумской обл.
выбыл на жительство: село, город, район, область, республика или направлен в какой лагерь, тюрьму)

в) Личное дело направлено «13/4» 1945 г. при № ФП/0576
в Сумское УНКВД
(точное название органа НКВД—НКГБ)

г) Разные отметки

ЗАВІРЯЮЧИЙ НАПИС

В даній справі пронумеровано 6 аркушів (шість)

«12» 01 1993 р.

Посада храмит. сфокудов

Підпис

Перевірено 01.10.2026

АРТ1 С-3803-1