Архівний № 579
22
Р-7641
Сумської області
ДЕРЖАРХІВ

Управління СБУ
по Сумській області

Фильтрационное

ДЕЛО № 576

Гончаренко
Антонина
Романовна

Начато: 24 июля 1945 г.
Окончено: 11 августа 1945 г.
На 14 листах

ДЕРЖАРХІВ
Сумської області
Фонд № Р-7641
Опис 22
Архів 579

то были самые тяжелые в истории Украины дни, когда над украинской землей нависал мрак немецко-фашистской оккупации. Но разгоралась уже в небе страны Советов заря Сталинграда. В это время наступила дорогая для украинских советских людей дата — 25-летие УССР. С этим праздником и поздравляли товарищ Сталин и товарищ Молотов трудящихся Украины.

«Украина была и будет советской, — писали они. — Части Юго-Западного фронта уже вступили в первые освобожденные ими украинские села. Пусть крепнет и ширится народно-освободительная борьба на Украине, в тылу у немецких разбойников.

Центральный Комитет ВКП(б) и Совет Народных Комиссаров СССР выражают твердую уверенность в том, что украинские советские патриоты вместе с другими народами Советского Союза выполнят свой долг перед Родиной».

Украина была и будет советской. На всю украинскую землю прозвучали эти прозорливые сталинские слова. Они понесли украинскому народу на оккупированную врагом землю обещание скорого освобождения. Они укрепили его веру, его боевой дух. Они навеки в памяти украинского народа

* * *

Гениальное ленинско-сталинское руководство нашей партии, ВКП(б), ЦК КП(б)У на всех этапах борьбы обеспечивало осуществление КП(б)У ленинской политики. 7.716 номеров газеты «Комуніст» — «Радянська Україна» — содержат в себе деятельность по осуществлению этой ленинской политики, они рассказывают, как поднимала она на реализацию поставленных партией, широкие задачи, выполняя свой долг коллективного пропагандиста, агитатора, организатора.

Родившись, как детище большевистской партии, «Комуніст» через все свое существование пронес боевые традиции борьбы за дело Ленина—Сталина. Образцом для него неизменно служила и служит большевистская ленинско-сталинская «Правда». У «Правды» он учился нести в массы идеи Ленина—Сталина, вести массы в бой за осуществление этих идей, сплачивать их вокруг партии, непримиримо бороться за линию партии, за принципы большевистской партийности, за чистоту партийных рядов, беспощадно громить врагов партии и народа, воспитывать коммунистов и беспартийных в духе беззаветной, безграничной преданности великому знамени Ленина—Сталина, нашей советской Родине.

На всех этапах борьбы партии за победу власти Советов на Украине—за восстановление разрушенного войной хозяйства, за претворение в жизнь грандиозной программы построения социализма, — газета «Комуніст» мобилизует массы, принимает активное участие в разгроме внешних и внутренних врагов партии и народа, в разгроме интервентов, внутренней контрреволюции, буржуазных националистов, троцкистов, зиновьевцев, бухаринцев, пытавшихся в крови потопить

от социализма к коммунизму, задач — в ближайшие 10—15 лет опередить в экономическом отношении самые передовые капиталистические страны.

Печать широко освещает историческое значение сентябрьских событий 1939 года, когда советское государство подало руку помощи населению западных областей Украины и Белоруссии, освободило это население и когда состоялось воссоединение украинского народа в едином украинском советском государстве. Это воссоединение стало возможно благодаря могуществу нашего государства, силе Красной Армии, помощи великого русского народа, руководству большевистской партии и великого Сталина.

В 1938 году во главе КП(б)У становится верный соратник и ученик великого Сталина тов. Н. С. Хрущев. С приходом Н. С. Хрущева на Украине успешно осуществляется разгром и выкорчевывание контрреволюционных гнезд, успешно развертывается творческая работа в промышленности, в сельском хозяйстве, в области культуры. Под руководством Н. С. Хрущева большевики Украины добиваются

ном грозных испытаний. Речь шла «о жизни и смерти народов СССР, о том — быть народам Советского Союза свободными, или впасть в порабощение». (Сталин). «Все силы народа — на разгром врага!», — прозвучал 3 июля 1941 года над всей страной сталинский призыв.

Этот призыв определил и задачи, возникшие перед нашей печатью, определил направление ее дальнейшей работы.

7 июля 1941 года, через четыре дня после исторического выступления товарища Сталина, «Комуніст» публикует обращение к украинскому народу. В суровых простых словах обращение рассказывает о том, что несло немецко-фашистское нашествие украинскому народу, о том, что Гитлер хочет «превратить нас в рабов, уничтожить наше национальное государство, культуру, разграбить нашу землю и посадить на нею нашего свободного народа палачей и их наймитов—немецких капиталистов, баронов, помещиков», о том, что кровавый разбойник «зарится на украинскую пшеницу, сало, нефть, металл, уголь, на богатство и добро цветущей Советской Украины». Обращение призывало: «Сыны и дочери великой Украины! Во всенародной Отечественной войне против фашистских угнетателей ничего не пожалеем,

Секретно.

СУМСКОЕ-РО-НКВД.

ЛИЧНОЕ ДЕЛО № 137

на репатрианта

Гончаренко

Антонина Романовна

с. Басы

начато 24/VII-1945 года.

окончено

ва выходит на родной украинской земле. Старобельщина, Харьковщина, Харьков... и, наконец, газета снова выходит в освобожденной Красной Армией столице Советской Украины — Киеве.

Снова напряженная работа для победы, работа под руководством ЦК КП(б)У, под непосредственным руководством сталинского ученика и соратника Н. С. Хрущева.

Газета призывает сынов Украины — доблестных воинов Красной Армии— к полному освобождению родной земли, завершению разгрома врага, к штурму столицы фашистской Германии — Берлина.

Наша печать подымает украинский народ на непрерывное усиление помощи фронту, скорейшее возрождение разрушенных фашистами промышленности, сельского хозяйства и культуры.

Большевистская печать особенно после постановления ЦК ВКП(б) от 27 сентября 1944 года и решений ЦК КП(б)У уделяет пристальное внимание развертыванию идейно-политической работы в западных областях, разоблачает до конца звериную идеологию и бандитскую практику украинско-немецкого национализма, выпускает с этой целью для трудящихся запад-

специаль-

всемирно-
ого разгро-
счастли-
рода. Стра-
развития;
нение ук-
ском госу-

ниц газет
ости и без-
ду нашей

ета «Радян-
и всемирно-
ветской Ро-
тся сильным

и богатым советским государством, любимой сестрой в семье советских социалистических республик. Весь украинский народ теперь навеки воссоединен в едином Украинском Советском Социалистическом государстве. Украинский народ вместе со всеми народами нашей Родины — победитель в великой Отечественной войне, спаситель европейской цивилизации от фашистских варваров. На всей украинской земле сейчас кипит грандиозный восстановительный труд, в результате которого сила и богатство Советской Украины умножатся и вырастут неслыханно.

Путь, пройденный «Радянською Україною», отображает в себе долгий путь борьбы всей КП(б)У. Он напоминает нам о всех огромных достижениях, завоеванных ЦК КП(б)У, украинским народом, Украинской ССР за эти 25 лет. Он напоминает нам о том, что всех этих достижений Украина добилась только как советское социалистическое государство, только как неотъемлемая составная часть СССР, только благодаря помощи всех братских советских народов и, прежде всего, великого братского русского народа — руководящей силы нашего государства. Он напоминает нам о том, что творцами всех этих побед

этих лютых врагов народа, сплачивает трудящиеся массы Украины на борьбу против петлюровщины, против деникинских банд, против белополяков и врангелевцев, против всех и всяческих интервентов.

В январе 1920 года на страницах «Комуніста» была опубликована резолюция ЦК РКП(б) «О советской власти на Украине», написанная рукою Ленина. Глубочайшая мудрость национальной политики нашей партии заключена в этом документе, явившемся беспощадным ударом по украинской националистической контрреволюции. А еще через несколько дней со страниц «Комуніста» прозвучали призывные слова великого Ленина в «Письме к рабочим и крестьянам Украины по поводу побед над Деникиным»: **«В этой долгой и трудной борьбе мы, великорусские и украинские рабочие, должны итти теснейшим союзом, ибо по одиночке нам, наверное, не справиться...»**

В годы гражданской войны со страниц «Комуніста» великий Сталин призывал украинский народ к напряжению всех сил в борьбе против врагов молодой советской власти.

Шли годы. Сплоченный вокруг партии Ленина—Сталина украинский народ неузнаваемо преобразил лицо Украины. Она превратилась в могучую советскую республику с мощной промышленностью, с высокоразвитым коллективизированным сельским хозяйством. Небывалого расцвета достигла украинская советская национальная культура. Украинский народ во всю ширь развернул свои творческие способности. В 1939 и 1940 годах с помощью великого русского народа украинский голос нашей большевистской партии, как орудие ее агитации и пропаганды, орудие организации масс.

Юбилей «Радянської України» отмечается в дни великой победы Красной Армии над врагом, в дни полного воссоединения украинских земель в украинском советском государстве, к которому присоединяется отторгнутая тысячу лет тому назад от всей украинской земли родная Закарпатская Украина.

Величайшие испытания выпали на долю украинского народа во время войны. Было время, когда вся украинская земля стонала под пятой немецких оккупантов. Гитлеровские изверги, чинившие неслыханные зверства над украинским народом, ставили своей целью уничтожить его культуру, превратить его в своего безропотного раба. Но ничто не могло сломить воли нашего народа к борьбе!

«Украина была и будет советской!»— эти пламенные, воодушевляющие слова товарища Сталина и товарища Молотова, прозвучавшие в письме на имя ЦК КП(б)У и правительства Украины на переломном этапе Отечественной войны — 25 декабря 1942 года, — воплотили в себе величайшую заботу отца и лучшего друга украинского народа товарища Сталина об Украине.

И сегодня мысли и чувства всего многомиллионного народа Украины с глубочайшей благодарностью и любовью обращены к тому, кто дважды — в годы гражданской войны и интервенции и в годы великой Отечественной войны — спас украинский народ от порабощения, к тому, кто является воссоединителем всех украинских земель в единое могучее ук-

на Украине, заняв бо
место во всей духовной
народа. Несмотря на все
чиненные немецкими ок
на Украине помимо 11
газет выходит 33 обла
около 800 городских, р
тиражных.

Юбилей «Радянської
большой праздник всей
ской культуры, всей бо
чати Украины.

Перед нашей печать
задачи в деле даль
ганды великих идей
низма, организации
рейшую ликвидацию по
пкой оккупации и под'ем
ленности и сельского х
дальнейшего развития с
ры. Наша печать должна
род на еще более ярост
полное искоренение преда
украинско-немецких нац
подлых выкормышей фа
ло. И попрежнему благоро
задачей нашей печати я
ние чувства советского па
нейшее укрепление брат
раинского народа с велик
всеми народами советско

Все свои силы, свои в
можности наша печать
большему сплочению масс
Ленина—Сталина, к еще
лению военно-экономичес
нашей великой Родины —

Пожелаем «Радянській
достижений в выполнени
и ответственных задач.

ик газеты «Ра
пил один из пер
тніста» тов. Д. З.

т тов. Мануиль
ньска Україна»
страже интересов
о государства. За
ла горячую лю
потому что она
нашей великой

ий обрисовывает
обстановку в пе
ы, ее развитие в
бстановке, в тя
й войны и ста
газетой в дни ве
сстановления на
ы.

за тов. Мануиль
нователю большев
ю народов това
ниеся встречают

в подполье, вы
ий пропагандист,
масс. За 25 лет
пламенным словом,
ступали товарищи
, Дзержинский,
рунзе, Орджони
дев, Коротченко,
отовский, Буден
, Ватутин. Вы
дстве газетой сы

ОТ'ЕЗД ИЗ МОСКВЫ ПРЕДСЕДАТЕЛЯ ИСПОЛНИТЕЛЬНОГО ЮАНЯ И МИНИСТРА ИНОСТРАННЫХ КИТАЙСКОЙ РЕСПУБЛИКИ Г-НА СУН ЦЗЫ-ВЕНЯ

14 июля из Москвы выехал председатель исполнительного юаня и министр иностранных дел Китайской республики г-н Сун Цзы-вень в сопровождении гг. Шень Хун-ле, Цян Чан-чжао, Цзян Цзин-го, Чжань Фу-юнь, Шу Дао-мин, Лю Цзе-жун и других.

Одновременно из Москвы выехал посол СССР в Китае А. А. Петров.

На Центральном аэродроме от'езжающих провожали Заместитель Народного Комиссара Иностранных Дел СССР С. А. Лозовский, Заместитель Народного Комиссара Внешней Торговли Ю. М. Каганович, заместитель председателя Московского Совета М. А. Яснов, генерал-лейтенант К. Р. Синилов, заведующий 1-м Дальневосточным отделом НКИД СССР Г. И. Тункин, Заместитель Заведующего Протокольным Отделом НКИД СССР Г. И. Фомин. Уезжающих также провожали вице-министр иностранных дел Китая г-н Ху Ши
тайского посольства во
г-ном Фу Бин-чаном, посо
республики ген. Ж. Катру
веренный в делах Вел
Ф. Робертс, временный по
лах Соединенных Штато
Д. Кеннан и другие.

Аэродром был украшен
советскими флагами.

УКА

ВИДИУМА ВЕРХОВН

АЛЬБЕРТА ДАЯ МЕД

льность на посту пре
аградить Альберта Дая

Председатель П

Секретарь П

июля 1945 г.



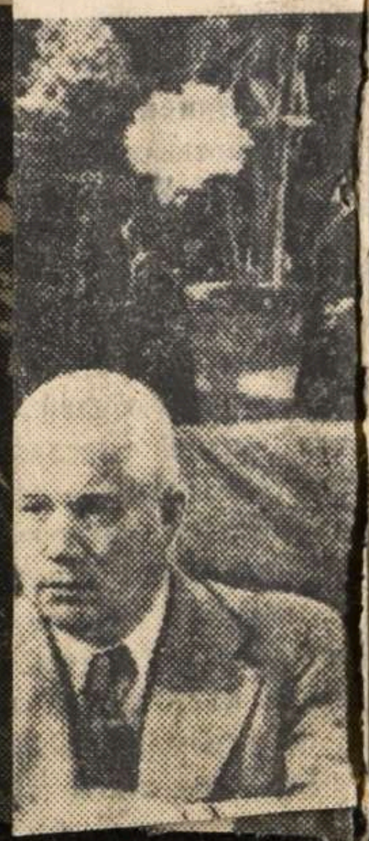

Протокол допроса

24 июля 1945 года город Сумы

Я, о/ Уполном. Сум. ГОНКГБ лей-нт Галиятов, допросил

Гончаренко Антонину Романовну, 1913 года рождения, украинка, Урожд. и жительница села Басы сумского р-на, той же области, из крестьян-бедняков, б/п, образование - 3 кл., со слов-несудимая, проживает в селе Басы сумского района, нигде не работает.

Об ответственности за дачу ложных показаний по ст. 89 УК УССР предупреждена Гончар.

Вопрос: Где Вы проживали и чем занимались как до начала отечественной войны, а так же в период временной оккупации территорию сумской области?

Ответ: До начала отечественной войны я проживала в селе Басы сумского района, работала в селе Басах - в колхозе. В период оккупации до 25 августа 1943 года, то-есть до момента своего выезда в Германию, я проживала

Гончар

в селе Басы сумского района, нигде не работала.

Вопрос: При каких обстоятельствах Вы выехали в Германию?

Ответ: 25 августа 1943 года в момент отступления немецких войск с города Сумы я со своим мужем Гончарско Евграфом Ивановичем, работавшим в полиции города Сумы, так же эвакуировалась с немцами.

Вопрос: Где Вы проживали и чем занимались за период своего пребывания в Германии?

Ответ: С сентября месяца 1943 года по март месяц 1944 года я со своим мужем проживала в городе Горлице Польши, работала, работала на заводе - лесопильном. С приближением фронта с города Горлице нас эвакуировали в немецкий город Нейштанд, где проживала до января м-ца 1945 года, работала на том же лесопильном заводе.

Гонгар

В начале 1945 года ваше указанный завод эвакуировался в село Комаров Чехословакии, в 60 километрах от города Праги, с заводом были эвакуированы ими, и до 15 мая 1945 года, то-есть до момента своего освобождения Красной Армией работала на выше указанном заводе.

Вопрос: Чем занимался Ваш муж в период своего пребывания в Германии?

Ответ: Весь период своего пребывания в Германии мой муж находился вместе со мной и работал на том же заводе чернорабочим.

Вопрос: Где находится ваш муж на данное время?

Ответ: После освобождения Красной Армией нас направили в город Пардубицы Чехословакии где с 28 мая по 8 июля сего года проходили проверочно-фильтрационный пункт, меня выпустили - отправили домой, а мой муж остался там. Гонгарен

Гонгарен

Вопрос: Подвергались ли Вы вызовам или допросам со стороны немецких властей?

Ответ: Будучи в городе Гейштаде осенью 1944 года, месяц не помню, за то что мой старший сын ходил по огородам собирал картошку шефом завода я была арестована, где просидела двое суток, допрашивалась один раз по вопросам причины кождения моего сына.

Вопрос: Какие Вами давалось обязательство Немецким властям о Вашем личном поведении в Германии?

Ответ: Никаких обязательств немецким властям я не давала.

Вопрос: Кто из граждан СССР вместе с Вами находился в Германии, что Вам известно о ихнем поведении в Германии и о местонахождении на данное время?

Ответ: С нами вместе до начала 1945 года в Герма-

Гончаренко

Ким находились Резник Василий, 1914 г.р. урож. и житель из города Сумы, Резник В. был со своей женой, так же со своей женой был Шабло Василий - лет 35 ти, родом из Сыроватки Краснок. района, последнее время жил в городе Сумы, как Резниковы и Шабло работали на заводе чернорабочими. Поскольку с начала 1945 года мы с ними разъехались то местонахождение на данное время мне неизвестно. О преступных связях с немцами как Резник и так же и Шабло мне ничего неизвестно.

Вопрос: Кто может потвердить Ваши показания?

Гончаренко

Ответ: Правильность моих показаний за период моего нахождения в городе Сумах т.-е. - селе Басах могут подтвердить Кошеленко Александра Михайловна и Ковалева Екатерина Михайловна - проживает в селе Басах., а за период нахождения в Германии правильность моих показаний подтвердят Резник и Шабло.

Вопрос: Долго ли служил Ваш муж в полиции города Сумы и в качестве кого?

Ответ: Мой муж Гончаренко Евграф Иванович рядовым полицейским служил с февраля м-ца 1942 года по август м-ц 1943 года.

Добавить больше ничего не имею.

Протокол записан с моих слов правильно и мне прочитан: Гончаре

Допросил: о/уп. Сум ГО НКГБ

лей-кт [illegible]

НКВД СССР

Проверочно-фильтрационный пункт

Видом на жительство служить не может

Действительно по „ ..... “ ..... 194 г.

Город Пардубицы - Чехословакия

УДОСТОВЕРЕНИЕ

Фото-карточка

Выдано Гончаренко Антонина Романовна
(фамилия, имя, отчество)

года рождения 1913 г., место рождения Сумская обл. Сумской р-н д. Басы.

в том, что он по прибытии из Германии.

с „ 28 “ мая м-ца по „ 8 “ июля м-ца 191 г. содержался в 287. проверочно-фильтрационном пункте НКВД СССР и следует к избранному месту жительства Сумская обл. Сумской р-н д. Басы.
(указать точный адрес)

Удостоверение по приезде к месту жительства должно быть сдано в местный орган НКВД для получения вида на жительство.

Начальник проверочно-фильтрационного пункта

(печать) (подпись)

Проверочно-фильтрационная комиссия ПЕЧАТЬ № 39

4/XII 45

Начальнику Сумского РО НКВД

Ст. л-ту Госбезопасности

Рапорт Савчук

Доношу до Вашего сведения, что по моей проверке установлено, что Гончаренко Антонина Романовна, по соц. происхождению из крестьян-бедняков Уроженка и житель К. Караван Баевского с/о. Сумрона в которой муж служил у немцев полицейским, который при отступе немцев добровольно поехала с немцами в Германию. Всем доношу.

Уч. Уполномоченный

19/VIII-45 Сумр. РО НКВД

Отказ

Vordruck 2

H=Funkspruch

Feste Horchstelle .....

H=Einheit .....

Empfänger Nr. .....

Aufnahme Nr. .....

An .....

Von .....

Am ..... 19..... um ..... Uhr

Aufgenommen durch .....

Ton .....

Frequenz ..... (Welle ..... m), Lautstärke .....

Bemerkungen des Hörers über Empfangsbedingungen und besondere Merkmale:

Feste Horchstelle .....

H=Einheit .....

Empfänger Nr. .....

Aufnahme-Nr. .....

Bemerkungen des Hörers über Empfangsbedingungen und besondere Merkmale:

An .....

Von .....

Am ..... 19 .. um ..... Uhr

Aufgenommen durch .....

Ton ..... Frequenz ..... (Welle ..... m), Lautstärke .....

УРСР
ВИКОНАВЧИЙ КОМІТЕТ
БАСІВСЬКОЇ
СІЛЬСЬКОЇ РАДИ

Справка - характерист
Дана Басовским с/сов
на гр Гонгаренко Антонину
9/VIII 45 р. Романовну 1913 г. рожд.
По происхождению с крестьянской
семьи, до войны она нигде не работала
имеет 3х детей 1932 г. рожд - 1937 г - 1939 г.
Муж ее до войны работал
В период окупации он проживал с
семьей на х. Караване Басовского с/сов
работал в жандармерии на ст. Басы.
При отступлении немцев гр Гонгаренко
вместе с мужем и детьми эвакуировалась
в Германию. В настоящее время
прибыла с Германии. с детьми,
работает в к-зе
Председатель с/сов
секретарь Конд.

Виконавчий Комітет Басівської Сільської Ради Сумського р-ну
Провалення
комісії

Архивное № 576

пересмотрено в соответствии с приказом КГБ при СМ СССР № 00750 и оставлено для дальнейшего хранения в архиве в фонде секретного дело-производства, со снятием с оперативно-справочного учета проходящего лица.

Пересмотрел К-н (Ройченко)

Согласен:

Нач. 2 отд. УКГБ при СМ УССР по Сумской обл.

Под к (Кезиков)

14 V 1955

НАЧАЛЬНИКУ I-го СПЕЦОТДЕЛА УНКВД СУМСКОЙ ОБЛАСТИ

Сов. секретно.

Прошу проверить гр-на Гончаренко Антонина Романовна, 1913 г. р., уроженка с. Басы Сумского р-на Сумской области, проживает там-же

цель проверки разработка

НАЧ СУМ РО НКВД СТ ЛНТ

/САВЧУК/

По картотеке / спецотд. УНКВД
Сумской обл.

СВЕДЕНИЙ НЕТ

Оперативн...
спецотд. Бар/-

1 VIII-45 года.

НАЧАЛЬНИКУ 2-го ОТДЕЛА УНКГБ СУМСКОЙ ОБЛ. Сов. секретно.

Прошу проверить и выдать справку не проходит ли по централизованному учету секретных сотрудников гр-н Гончаренко Антонина Романовна, 1913 г. р. уроженка с. Басы сумского р-на сумской области, проживает там-же

Цель проверки разработка.

НАЧАЛЬНИК СУМСКОГО РО НКВД
СТ. ЛЕЙТЕНАНТ:- /САВЧУК/.

Буєло
Ж/у

Сов.секретно.

НАЧАЛЬНИКУ 1-го ОТДЕЛА УНКВД СУМСКОЙ ОБЛАСТИ

Прошу проверить и выдать справку не проходит ли по централизованному учету секретных сотрудников гр-н Гонгаренко Антонины Романовны, 1913 года рождения, уроженко с. Басы Сумского р-на Сумской области, проживавшей там-же.

Цель проверки разработка

НАЧ.СУМ.РО НКВД-СТ.ЛНТ. /САВЧУК/

СПРАВКА

По спор. С/о мартотек

1-го Спец. Отдела УНКВД по Су

НЕ ЗНАЧИТСЯ

Справ. ...

Елисеев
27/VIII 45 г.

"УТВЕРЖДАЮ"

Пред. провер-фильтрационной комиссии
НАЧ. СУМ. РО НКВД-СТ. ЛЕЙТ.
(САВИНКА)

"18 VIII 1945г.

ПОСТАНОВЛЕНИЕ

1945 года 11 августа г. Сумы.

Я, Зам. Нач. Сумского РО НКВД Старший Лейтенант Милиции НОСАЛЕВЕЦ, рассмотрев материал на репатрианта Гончаренко Антонина Ивановна, рожд. 1913 г. с. Баст Сум. р-на

НАШЕЛ:

Что Гончаренко Антонина Ивановна проверкой проверечно-фильтрационной комиссией при Сумском РО НКВД не установлено преступных действий в пользу немецкой власти, а поэтому на основании вышеизложенного:

см/об.

П О С Т А Н О В И Л :

Личное дело № 137 на репатрианта Гончаренкова Я.

считать законченным и направить в I-й СПЕЦОТДЕЛ УНКВД Сумской области, для хранения в архиве.

ЗАМ. НАЧ. СУМСКОГО РО НКВД
СТ. ЛЕЙТЕНАНТ МИЛИЦИИ: /НОСАЛЕВЕЦ/

13 137/12 | ОНО-40
18/VIII-45 - № 130
1310

Анкета

на гражданина СССР, возвратившегося в СССР через границу

1. Гончаренко Антонина Романовна
(В 1931 году во время регистрации брака изменила девичье фамилие Пелипенко)
2. 1913 год. рож. сентября
3. Суммская обл. Суммской р-н. д. Бассы
4. до войны проживала по месту рождения, а до выезда заграницу прож. г. Суммы Сурженская ул д № 8
5. украинка, украинский иностр. языками не владеет
6. б/парт.
8. образование 3-класса сельской школы. Обучалась по месту рождения с 1922 г по 1925 г.
9. портниха
10. не судима
11. с 1939 г по 1941 г работала в колхозе рядовой по месту рождения
12. не служила
13. не учавствовала
16. не хотела
17. не вызывалась
18. не работала
19. 20 августа 1943 года по мобилизации попала в германию
20. не вызывали

576

21. с декабря 1943 г. по 5-мая 1945 г работала на лесопильной ф-ки /содерж. ф-ки Вист/ село Гойштань ~~[illegible]~~ Польская. Проживала в лагере при ф-ки проживала по немецкому паспорту

~~с 1944 г. [illegible]~~

22. не служила

23. не знаю

24. 9-мая 1945 г освободила Красная Армия Из г Праги военный комендант направил в г Пардубица. Ехала в месте с мужем и 3-детьми

25. Отец умер с 1933 г.

Пелипенко Анна Анисимовна 69-лет мать проживала по месту моего рожд. Где сейчас не знаю

Пелипенко Дмитрий Романович 1905 г р брат в Красной Армии Где сейчас не знаю

Тарабаненко Наталья Романовна 45 лет сестра проживала по месту моего рожд. Где сейчас не знаю

Пелипенко Анна Романовна 1911 г р-сестра проживала д. Бассы. Где сейчас не знаю

Пелипенко Евдокия Романовна 1913 г р сестра проживал д. Бассы. Где сейчас не знаю

Гончаренко Евграф Иванович 1909 г р муж. в месте сомной

дет: Борис-13 лет, Виктор-9 лет, Владимир 7 лет

13

26. На Советской оккупир. территории могут подтвердить. сестра

Кошеленко Александра Михайловна работала в колхозе проживала по месту моего рожд. за границей никто

27. ничего

28. хочу ехать на родину по месту рождения. Работать в колхозе

29. Немецкий паспорт выдан 15/XI 42 г Выдан сельской управой.

подпись опрошенного Гончаре

анкета заполнена 8 июня 1945 г. в г Пардубица проверочно-фильтрационном пункте НКВД СССР №287

о/уполн. ОКР „Смерш" 4. Укр. Фронт.

Ст. Л-т. [signature] /Беликов/

Заключение

„21" июня м-ца 1945 г. ~~из материалов~~ предс. проверочно-фильтрационной ~~дела видно, что~~ комиссии НКВД СССР

[signature]

Выбыл из лагеря 7.7.452



Lichtbild ... fft werden
Фотокар... доставлена

Stempel ... Bürgermeisters
Datum ... іськ. голови Захаров
Печатка
Число

Unterschrift des Ausweisinhabers
Підпис власника Гончаро

Der — Die Yontscharowa
Гр-н — Гр-ка Гончарова

Vorname Antonina
Ім'я Антонина

Geborene Philiphenko
Уродженка Пилипенкова

Wohnhaft in Dorf Karavan, Straße/Platz Nr. ____
Проживає в х Караван вулиця площа

Rayon Hunyer
Район Сумський

Beruf Hausfrau
Фах домогосподарка

Geboren am 10 Sept. 1913 in ____
Народився лась 10 Вересня 1913 року

Rayon Hunyer
Район Сумський

14

Sohn / Tochter des Philiphenko Roman
Син / дочка гр-на Пилипенко Романа

und der Philiphenko geborene Schudrenkowa
і гр-ки Пилипенка Ганна уродженої Шудренкова

Familienstand: ledig / verh. / verw. / geschieden
Сімейний стан: неодр. / одр. / овдов. / розвед.

Volkstumszugehörigkeit: Ukrainerin
Національність: Українка

Konfession orthodox
Віровизнання православна

Statur voll Größe kleine
Стан повна Ріст низький

Haare dunkelblond Augen grau
Волосся русе Очі сірі

Besondere Kennzeichen Muttermal auf dem Kinn
Особ. прикмети родинка на бороді

wurde am 11 November 1942
день, місяць, рік 11 Листопада

von der Gemeinde Bassy Dorfverw
при спілці с Баси Сільупрова

unter Register Nr. ____ erfaßt.
занесен / -а в список за № 431

Stempel 15, den 11 1942
Печатка день, місяць, рік

Unterschrift des Bürgermeisters
Підпис міськ, голови Захаров

С 2784

Врем. прописк. по
Судженской ул. № 8
30/III-43 г.

Ssumzer Stadtpolizei
Obergegistriert
17/VI
Unterschrift
3

8/IV-43 [illegible]

Gilt nicht als Reiseausweis

Не дійсне для роз'їздів

Vorläufiger

Тимчасове

Personalausweis

посвідчення

Nr. 431

Gültig bis 15-11-1943 г.

Дійсно до

896/21 8/IV-43 [illegible]

В деле подшито и пронумеровано 14 (четырнадцать) листов.

27/VIII-92 г.

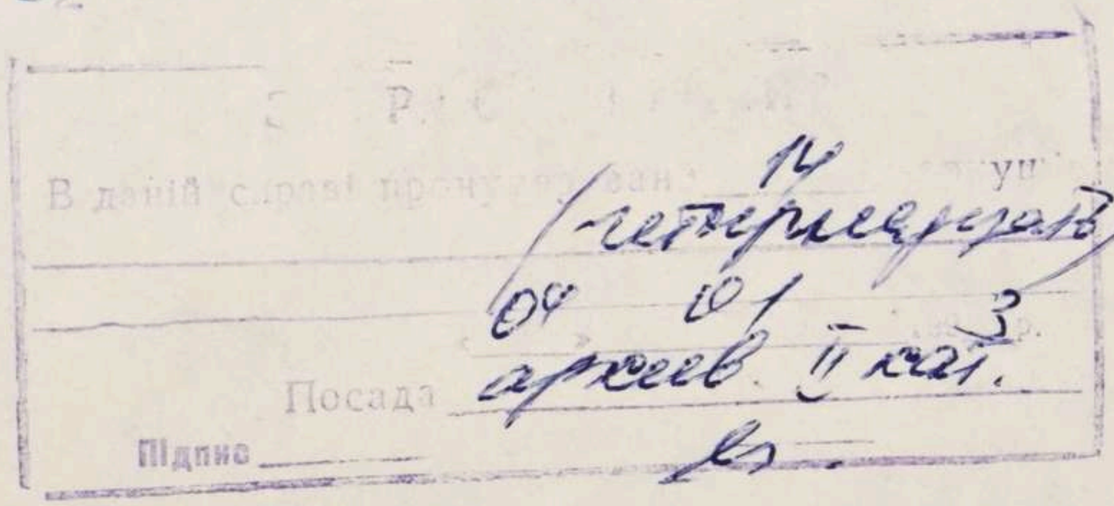

[illegible]

В даній справі пронумеровано 14 (четырнадцать) 04 01 3 р.

Посада архив. II кат.

Підпис

Перевірено 25.09.26 р.

Арт. 1-С-3803-1