Управління СБУ
по Сумській області

Р-7641
22
430

фильтрационное

# ДЕЛО

№ 47409

Голубова
Мария
Васильевна

Начато 4 июля 1946 г.
Окончено 12 сентября 1955 г.

На 4 листах

Р-7641
22
430

три года на трассе Волго-Донского канала проделана исключительно большая работа. История строительства гидротехнических сооружений не знает таких темпов и такого размаха работ. Советская техника, которая была применена на строительстве Волго-Донского канала, удивляет своей колоссальной мощью и производительностью.

Успешное сооружение Волго-Донского судоходного канала имени В. И. Ленина является бесспорным доказательством огромного преимущества социалистического народного хозяйства перед капиталистическим, доказательством невиданной экономную открытию Волго-Донского судоходного канала имени В. И. Ленина.

Завершение строительства Волго-Донского канала в Советском Союзе, говорится в статье, знаменательно в свете соревнования между двумя экономическими системами. «За период с 1948 по 1950 гг. Советский Союз начал шесть крупнейших строек, которые предусмотрены планом преобразования природы. Окончание строительства канала Волга—Дон на два года раньше намеченного срока говорит нам о том, что план преобразования природы также может быть осуществлен в невиданно короткий срок».

# В ЗАЩИТУ МИРА

## Коммюнике исполкома Всемирной федерации демократической молодежи

ОСЛО, 30 июля. (ТАСС). Исполком Всемирной федерации демократической молодежи (ВФДМ), заседающий в Осло, передал для печати коммюнике, в котором говорится:

Сессия исполкома закончила обсуждение доклада по вопросу «Об участии ВФДМ в подготовке к Конгрессу народов в защиту мира».

В дискуссии по этому вопросу на вечернем заседании 28 июля и на утреннем заседании 29 июля приняли участие Флавио Браво — представитель молодежи Кубы, Штейнер — секретарь организации «Свободная австрийская молодежь», Николай Мортенсон — член датского отделения ВФДМ, Цибулька — секретарь Чехословацкого союза молодежи, профессор Ракетта — руководитель организации социал-демократической молодежи Турина (Италия), Коцев — представитель молодежи Болгарии, Оксанен — член руководства Международной федерации профсоюзов транспортных рабочих, Карлссон — председатель коммунистического союза молодежи Швеции и др.

Все выступавшие поддержали от имени представляемых ими организаций решение Всемирного Совета Мира о созыве Конгресса народов в защиту мира.

Делегаты обратили особое внимание на необходимость участия в подготовке к конгрессу самых широких масс молодежи, независимо от социального положения, политических взглядов и религиозных убеждений.

С докладом по вопросу «О ходе подготовки к Международной конференции в защиту прав молодежи» выступила представитель молодежи США вице-председатель ВФДМ г-жа Фрэнсис Дэймон.

Дэймон отметила, что подготовка к Международной конференции в защиту прав молодежи приобретает все более широкий размах. Все более широкие слои молодежи выступают в защиту своих прав, против подготовки новой войны. В подготовку конференции включаются молодежные студенческие, профсоюзные и другие общественные организации многих стран. На фабриках, заводах, в селах, в учебных заведениях и в учреждениях молодежь проводит собрания и конференции, обсуждает свои требования, создает местные комитеты в защиту прав молодежи. Во многих странах созданы подготовительные комитеты по проведению национальных конференций в защиту прав молодежи. В ряде стран такие конференции уже проведены.

В целях активизации подготовки к Международной конференции в защиту прав молодежи Фрэнсис Дэймон внесла на обсуждение исполкома ряд конкретных предложений...

Участники дискуссии поддержали обращение Международного инициативного комитета по созыву Международной конференции в защиту прав молодежи и внесли на обсуждение исполкома ВФДМ ряд практических предложений, направленных на активизацию подготовки конференции и привлечение к подготовке к конференции самых широких масс молодежи.

С докладом «О созыве очередной сессии Совета ВФДМ» выступил секретарь ВФДМ Венелин Коцев.

Сессия исполкома продолжает работу.

ОСЛО, 30 июля. (ТАСС). Сегодня состоялось заключительное заседание исполкома Всемирной федерации демократической молодежи (ВФДМ). Исполком передал для печати коммюнике, в котором говорится, что сессия исполкома ВФДМ рассмотрела и единодушно одобрила предложенные комиссиями резолюции: «Об участии ВФДМ в подготовке к Конгрессу народов в защиту мира», «О ходе подготовки к Международной конференции в защиту прав молодежи», «О созыве очередной сессии Совета ВФДМ».

Исполком ВФДМ решил созвать очередную сессию Совета ВФДМ в декабре 1952 года и вносит на обсуждение сессии Совета следующие вопросы:

1. О созыве очередного III Всемирного конгресса молодежи.
2. О проведении IV Всемирного фестиваля молодежи и студентов.
3. Об итогах Конгресса народов в защиту мира и задачах ВФДМ.

падными державами только форма... Устанавливая это ограничение, запа... державы уже тогда — в связи с воен... приготовлениями — разрешили Запа... Германии выплавлять сталь сверх уст... ленной нормы в 11,1 млн. тонн в го...

В настоящее время, как сообщает з... ноберлинская газета «Телеграф», в З... ной Германии выплавляется 14,5 млн. стали в год, а намечаемое на следу... год расширение производственных м... стей западногерманской металлургич... промышленности позволит выплавлять... млн. тонн стали в год.

Одновременно западные оккупацио... власти объявили об упразднении М... народного органа для Рура. В соответ... с соглашением, подписанным между ... Англией и странами — участницами ... Шумана, функции Международного о... для Рура, а также контрольные функци... падных оккупационных властей в отн... нии угольной и стальной промышлен... Западной Германии передаются так на... емому «верховному органу» западно... пейского сверхкартеля угля и стали, ... рый будет находиться под контролем а... канских монополий.

Снятие ограничений с западногерма... металлургической промышленности и ... дача контрольных функций западны... купационных держав над основными о... лями тяжелой промышленности Запа... Германии «верховному органу» запад... ропейского сверхкартеля служат ускор... ремилитаризации Западной Германии, ... рой американские империалисты уго... роль промышленного арсенала агресси... Северо-атлантического блока.

—o—

## Возмущение народа Ирана происками американского империализма

НЬЮ-ЙОРК, 30 июля. (ТАСС). Рост... мущения иранского народа проис... американского империализма в Иране ... вызывается и на линии поведения ира... знати. Как передает корреспондент г... «Нью-Йорк таймс» Росс из Тегерана, ... прием, устроенный в конце недели ... из высших чинов американского по... ства, на который, как передают, было ... глашено 100 иранцев из высших к... общества, явилось всего лишь неск... человек. Прием же, который должен ... дать один из высших американских ... церов вечером 29 июля для 200 ви... иранских деятелей, был отменен...

Многие в Тегеране,— продолжает ... респондент,— считают, что сейчас не... мя пользоваться репутацией людей, ... жественно расположенных к амер... скому посольству...»

Иными словами, тегеранская зна... страха перед возмущением народа ... жлена скрывать свои связи с амер... скими империалистами. Касаясь на... ния Кавама-эс-Салтане премьер-мини... Ирана, корреспондент пишет, что «в ... были убеждены, что причиной то... влияние американского посольства на... ский двор».

«КОМСОМОЛЬСКАЯ ПРАВДА»
4 стр. 31 июля 1952 г.

АДРЕС РЕДАКЦИИ: Москва, 47, улица «Правды», д. 24, 6-й этаж. ТЕЛЕФОНЫ РЕДАКЦИИ: справочный — Д 3-30-56; секретариат — Д 3-35-28; Д 3-36-98; отдел трудовых резервов — Д 3-31-96; отдел учащейся молодёжи и пионеров — Д 3-34-23; отдел внутренней информации — Д 3-36-26; иностранный отдел — Д 3-37-48; отдел физкультуры и спорта — Д 3-38-49; отдел иллюстрации — Д 3-30-22;

Б 02937. Типография га...шкин.

Многие молодые рабочие узла успешно занимаются в вечерних школах, совмещая труд и учебу. В восьмой класс перешли слесарь депо Фролов, телефонистка Дедячкина, рабочий узла Шашанов и многие другие; заканчивает школу Шульмин.

Сейчас, в дни подготовки к празднику сталинского Дня железнодорожника, молодежь добивается новых замечательных успехов в труде. Ни одного опоздания в пути не знает паровозная бригада комсомольца Кондратина. Бригада комсомольца машиниста Анатолия Гарбунова водит тяжеловесные составы, почти вдвое превышающие норму.

**П. ЛИТВИНОВ.**

Чувашская АССР.

---

# Туристы в Закарпатье

Учащиеся Конотопского техникума Министерства путей сообщения свои летние каникулы проводят в домах отдыха, на курортах, в санаториях, в походах по родному краю. Интересную туристскую экскурсию по Закарпатской области совершили учащиеся вторых курсов.

На туристской базе они познакомились с историей, природными богатствами и промышленностью Закарпатья. Затем семнадцать человек под руководством опытных инструкторов отправились в трехдневный поход на 119 километров, поднимались на горные хребты. Во время походов учащиеся собрали коллекции и гербарии.

Все участники похода сдали зачеты и получили значки «Турист СССР».

**В. МАЛИНОШЕВСКИЙ,**
преподаватель.

Конотоп.

---

«Комикс» вошли и в школьный обиход. Здесь детям преподносятся произведения классиков, сжатые до сорока восьми страниц каждое. В эти «выжимки» вписываются ужасы и убийства, которых никогда не было в книгах великих писателей. Такие «классики» в миллионах экземпляров расходятся в США и утверждены в большинстве школ как учебники.

Не лучше «комикс» и на исторические, географические и даже библейские темы, так сказать, «педагогические комикс». Герои этих «комикс» — американцы, злодеи — русские, китайцы, венгры, чехи, болгары и т. д. Мир будущего, о котором нечленораздельно бормочут такие книжки, — это фашистский мир.

В дополнение к этой литературе, призванной отравлять сознание миллионов детей США, существует другая, но с той же целевой установкой. Вот книжка для мальчиков от двенадцати лет — «не для неженок, не для слюнтяев», как ее рекламирует продажная критика. Она называется «Понь Чули, дьяволенок», ее автор — Люси Херндон Крокетти. Герой ее — двенадцатилетний корейский мальчик Понь Чули, которого автор приводит к американцам и делает его предателем своего народа. Критик книжного приложения к «Геральд трибюн» рекомендует книжку как «восполняющую пробел в познаниях подростков о Корее».

Так распространяются среди детей военная истерия, ненависть к коммунизму, к Советскому Союзу, к Китаю, к корейскому народу, к странам народной демократии. Разнузданность и мерзость этой пропаганды превзошли все, что делали в этой области гитлеровские нацисты.

рые очень и очень напоминают «Черного ястреба», «Охотников на людей» и другие книги, изготовленные в США. Распространение американской литературы способствует росту детской преступности во Франции.

Не минула эта горькая чаша и скандинавских стран. Возьмем для примера Данию. Там американские пропагандисты-маршаллизаторы душат национальную литературу тем, что скупают бумагу и печатают на ней свои растленные книжонки.

Для выпуска одного своего пропагандистского издания — журнала «Дет бесте», который уже в 1950 году выходил на 114 страницах, тиражом в 272 тысячи экземпляров (для такой маленькой страны, как Дания, не правда ли, многовато?), американцы забирают такое количество бумаги, какое идет на всю датскую художественную литературу, выходящую за год. Журнал, пропагандирующий американский образ жизни, с благословения социал-демократических политиков раздается бесплатно датским школьникам.

В Западной Германии положение с детской литературой просто катастрофическое. Главный редактор журнала «Шульпост» Гергардт Баумертс пишет об этом так: «Стремясь превратить немецкий народ в пушечное мясо, американские империалисты растлевают души немецких детей».

Честные люди всех стран, тревожась за судьбу детей, протестуют против литературной отравы, которая идет из США.

Все, кому дорого дело мира и будущее человечества, борются с растленной американской литературой для детей, с ее вдохновителями, создателями и распространителями.

**М. АПЛЕТИН.**

---

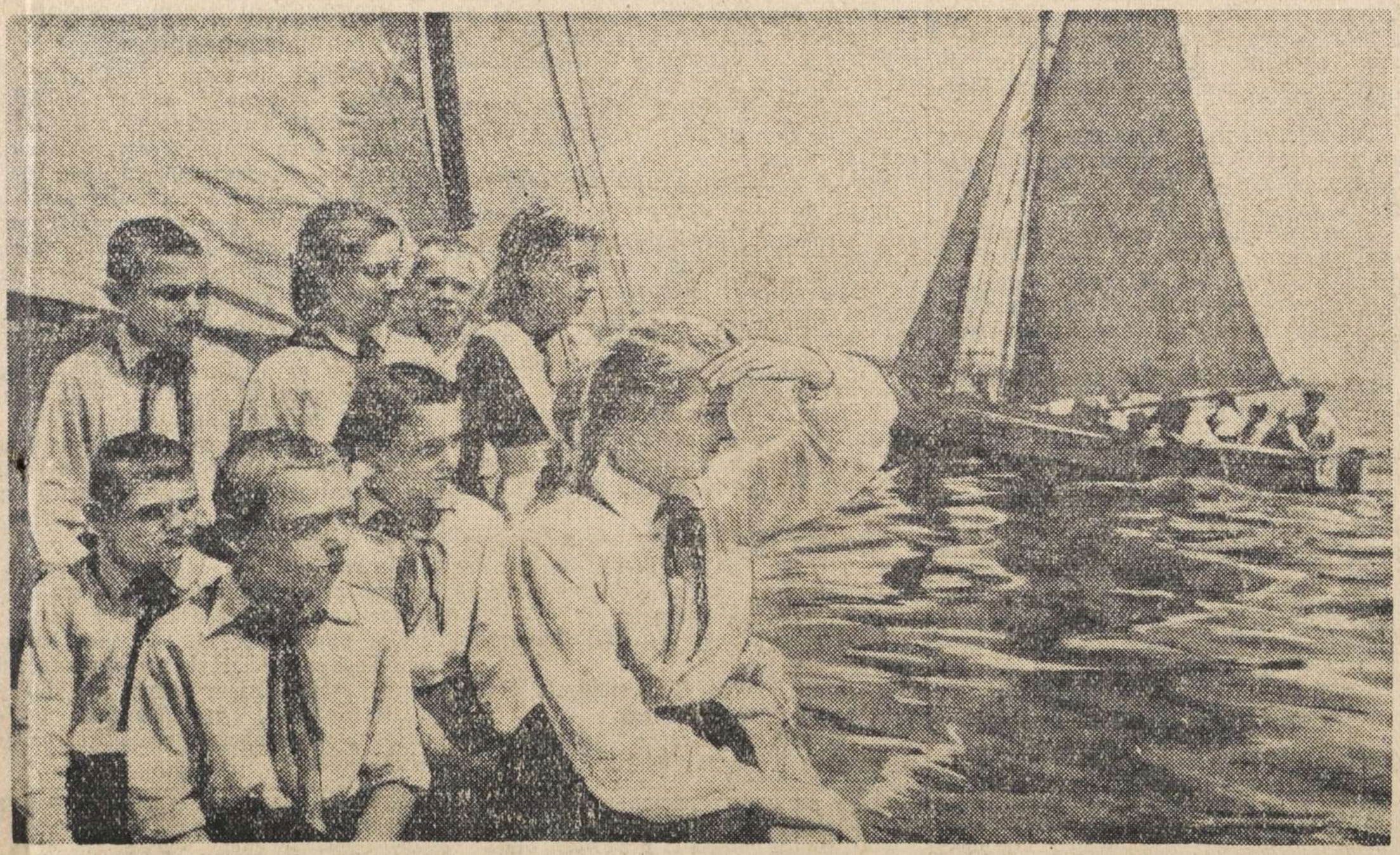

Весело и интересно проводят свой отдых школьники в пионерском лагере Ждановского трубопрокатного завода на берегу Азовского моря. За летний период здесь побывают сотни детей рабочих и служащих завода. **На снимке:** пионеры на морской прогулке.

Фото С. ПРЕОБРАЖЕНСКОГО. (ТАСС).

Нач Буринского Ремиса

2

# РЕГИСТРАЦИОННЫЙ ЛИСТ

на прошедшего регистрацию в лагере № ..... или СПП № 265
(ненужное зачеркнуть), дислоцирующегося в населенном пункте г. Гермиц

| | |
|---|---|
| 1. фамилия, имя, отчество | Голубова Мария Васильевна |
| 2. Год и место рождения | 1923 г. г. Чернигов |
| 3. Национальность упр. | 4. Образование 4 класса |
| 5. Специальность | лаборантка по сахарной промышл. |
| 6. Последнее постоянное место жительства и работа на территории СССР (для военнослужащих указывается наименование воинской части) | Сумская об. ст. Путивель Буринский с/завод, работала лаборанткой. |
| 7. Состоял ли в ВКП(б) или ВЛКСМ | член В.Л.К.С.М., комсомольский билет сгорел при бомбежке сах-завода. |
| 8. Почему оказался на территории другого государства | по мобилизации 27.6-1942. |
| 9. Подвергался ли арестам, допросам, задержаниям, штрафам, со стороны немецких властей (когда, где и за что) | не подвергалась |
| 10. Содержался ли в спецлагерях противника и что там делал (указать наименование лагеря и адрес) | не содержалась |
| 11. Проходил ли службу в немецкой армии, полиции, отрядах, воинских частях, госпиталях, строительных и иных батальонах, создававшихся противником; служил ли в немецких учреждениях, предприятиях, организациях (в каких, в качестве кого) | не проходила и не служила. Работала на машиностроительном з-де г. Военгартель, работала на подъемном кране. |
| 12. Какие отобраны документы при регистрации | нет документов |
| 13. Где проживают близкие родственники, кто именно (указать точный адрес) | нет родственников |
| 14. Куда следует на постоянное жительство | Сумская об. ст. Путивель Буринский сах/завод. |

Правильность данных мною сведений подтверждаю

подпись: Голубова Мария

Регистрационный лист заполнил

подпись: м/л [illegible]

Регистрационный лист проверил:

Председатель регистрационной комиссии НКВД СССР

подпись: [illegible]

Удостоверение о направлении на постоянное местожительство получил:

Голубова Мария
(подпись регистрируемого)

Убыл из лагеря „5-09 1945 г.

Протокол

допроса репатрианта

1946 года июня 4 дня м. Бурин.

Я Помоперуполномоч. ГГ Буринского по МВД мл. л-т Кириченко допросил.

Голубова Мария Васильевна 1923 года рож. урож. Черниговской обл. г. Чернигов Постоянное место жительство Первомайский сах-завод Украинка гр-нка ССР. б/п. обр. 4 кл. из крестьян-бедняков не судима.

Об ответственности за дачу ложных показаний по ст. 89 ук. УССР предупреждена

Голубова

Вопрос: Расскажите о своей трудовой деятельности?

Ответ: Я до начала отечественной войны находилась на воспитании детского дома одновременно училась. В период оккупации работала в саду по разным работам. В 1942 году насильно угнана в Германию город Вайнгартен работала на фабрике до дня освобождения частями Сологников.

Вопрос: Вызывались ли вы на допрос немцами?

Ответ: Не вызывалась.

Вопрос: Задерживались ли вы органами немецкой власти?

Ответ: Не задерживалась.

Вопрос: Проходили ли вы проверочно-фильтрацию в Бурин?

Ответ: Фильтрацию проходила город Цаинхаин.

Протокол допросил прочтен с моих слов записано верно.

Голубова

Вопросил: Помопр. ГГ

Мл. л-т Кириченко

Архивное № 7/6
пересмотрено в соответствии с приказом КГБ при СМ СССР № 00750
и оставлено для дальнейшего хранения в архиве в агентурном фонде
как
отражением на оперативных
справочном учете.
Пересмотрел
Согласны:
Начальник отделения
Нач. отд. УКГБ при СМ УССР
по Сумской обл.
Голубова 1957 г.

Архивное ф/дело № 17409
пересмотрено в соответствии с приказом КГБ при СМ СССР № 00750
и оставлено для дальнейшего хранения в архиве в агентурном фонде
как находивш. в Зап. Зонах Герм.

с отражением на оперативно-
справочном учете.
Пересмотрел Ст. опер. 5 отд.

Согласны: л-т
Начальник отделения

Нач. 5 отд. УКГБ при СМ УССР
по Сумской обл.
12 мая 1955 г.

914.
4

НКВД СССР

Проверочно-фильтрационный пункт

Видом на жительство служить не может

Действительно по «1» октября 1945 г.

Город Гермиц

Фото-карточка

# УДОСТОВЕРЕНИЕ 3894.

Выдано Голубовой Марии Васильевне
(фамилия, имя, отчество)

год рождения 1923 г., место рождения г. Чернигов

в том, что он по прибытии из г. Цаинхаен

с „1-ой м-ца по «5» ой

м-ца 194 г. содержался в Гермиц проверочно-фильтрационном пункте НКВД СССР и следует к избранному месту жительства Сумская обл. ст. Путивель, Буринский сах/завод
(указать точный адрес)

Удостоверение по приезде к месту жительства должно быть сдано в местный орган НКВД для получения вида на жительство.

Начальник проверочно-фильтрационного пункта /Катушкин/

(печать) Катушкин (подпись)

Комиссия НКВД СССР

ЗАВЕРИТЕЛЬНАЯ НАДПИСЬ

В данном деле пронумеровано 4 листов (четыре)

«8» 12 92 г.

Должность

Подпись В. Сергеев

ЗАВІРЯЮЧИЙ НАПИС

В даній справі пронумеровано 4 аркушів (четыре)

«26» 04 1993 р.

Посада Архив. Ц. Кат.

Підпис

25.09.26 [illegible]

Жидачовский ЦКЗ
Артикул ЛВ-087-92-279. Цена 3 коп