ДЕРЖАРХІВ
Сумської області
Р-7641
22
407

Управління СБУ
по Сумській області

Фильтрационное

ДЕЛО № 838

Голубкова

Вера Петровна

Начато: 14 сентября 194
Окончено:
На 6 листах.

ДЕРЖАРХІВ
Сумської області
Р-7641
22
407

поступ... конференции предусматривают тофел... но справедливые условия мира, рублей... ленные к предотвращению навсегда ...ности возрождения германской воен... ...рессии».

Де... ...ого совета ...жбы Рузвельту

На ... ...алиция союзников непоколебима. на» (М... ...х вопросах, которые особенно отра... ник дл... на американо-советской дружбе,— деятел... ...ся в послании,—результаты конфе... дый ре... ...превзошли все ожидания. Америка... кроме ... ...тская дружба существенна для на... На ф... ...ациональных интересов и междуна... виков, ... безопасности, и в настоящее время ких ок... ...коится на еще более прочных осно... дут по... ...м когда бы то ни было ранее». ступле... детски... 240 де...

...православной церкви

...ждению нашей родины от немецкого ГОР... ...а.

ка ко... ...ехав в Москву, мы на каждом шагу ском э... ...ись всему тому, что создали способ... тов, о... ...и сила наших братьев. Наши сердца о детях... ...вает чувство гордости за Москву, будут ... ...я показывает Западу образцы сла... бятам... ...й культуры. Мы видели сегодня на п... ...ву, как город новейшей архитектуры устр... ...еличественными зданиями, широкими, ...расными улицами, новейшими средства... ...сообщения. И наряду со всем этим ...ключительной заботой и ценой больших ...иальных жертв сохранены старые па... ...и русской культуры.

СВЕ... Сталев... ...ет быть, нигде за последнее время цев и З... ...лано так много для создания куль... сокой ... и социальных учреждений, как в сняли п... Это ощущается на каждом шагу. площад... ...с большим под'емом материальной выполн... ...ры в Москве ощущается и большой занцев... ...сс в области поднятия духовной занцев ...ры, особенно в создании просвета... график... ...х учреждений Академия наук, След... ...ситеты, библиотеки, архивы, музеи. ...ния в ч... ...кино и другие культурно-просвети... ...мии, ст... ...е учреждения являются свидетель... Пешков... высокой культуры и результатом задания... ...ой просветительной политики. дружно... ...мотря на огромные военные усилия, цеха за... ...и ни в чем не чувствуется застой. 515 тон... ...этой стране работают все. Культ ...достиг своей вершины. Нас, как де... ...ю Сербской православной церкви, ...но интересовала религиозная жизнь, ...каждый день посещали московские ... Всё виденное нами разоблачает ...скую пропаганду. Дивные и величест... ...е храмы, богато убранные, полные ...отличные хоры в каждой церкви — ...ельство полной свободы, в условиях ...й живет русская церковь. Мы также ...ем большую предупредительность и ...сую заботу о нас со стороны пред... ...телей русской церкви, которые на ...м шагу подчеркивали наши огромные ...ния в борьбе за свободу. Русская ...славная церковь в Отечественной вой... ...иложила много усилий для общего ...своей отчизны. Она участвовала во ...крупнейших мероприятиях по сбору ...иальных средств для санитарных и ...ых нужд, она в самые тяжелые ми... ...поднимала дух народа в борьбе про... ...хватчиков. За эту свою деятельность ...олучила признательность со стороны ...их государственных деятелей. Засе... ...собора великой русской православ... ...церкви в присутствии делегатов всех ...славных церквей мира и выборы рус... ...патриарха имеют большое значение ...лько для русской православной церк... ...для всего православного мира и осо... ...для Сербской православной церкви».

на быстрой реализации плана, разработанного в Думбартон-Оксе. Конференция считает, что одной из первых задач ассамблеи,

...легации. Делегаты ... ...ролю Ситрином. Король имел с ними длительную беседу.

Путивльское РАНКВД

Война на Тихом океане

Продолжается бомбардировка района Токио

ЛОНДОН, 17 февраля. (ТАСС). Агентство Рейтер передаёт сообщение штаба об'единённого командования вооружёнными силами союзников в юго-западной части Тихого океана о том, что на острове Лусон части американского 11-го корпуса овладели полуостровом Батаан. Этому предшествовала произведённая 15 февраля новая десантная операция в районе города Маривелес, на южной оконечности Батаана. Десантную операцию поддерживали корабли американского 7-го флота, в том числе крейсеры и эсминцы, и авиация, нейтрализовавшие японские батареи на острове Коррегидор.

К востоку от Манилы американские войска овладели двумя японскими аэродромами.

Американские тяжёлые бомбардировщики и истребители сбросили 147 тонн бомб на остров Коррегидор. Бомбардировке подвергся также японский аэродром на острове Тимор.

ВАШИНГТОН, 17 февраля. (ТАСС). Штаб тихоокеанского флота США сообщает, что самолёты, базирующиеся на авианосцы американского 5-го флота, продолжают бомбить район Токио.

По предварительным данным, в результате произведенного 16 февраля американскими линкорами и крейсерами обстрела острова Иводзима японским сооружениям был нанесен значительный ущерб. Японские батареи, открывшие огонь по американским кораблям, были подавлены. Обстрел острова продолжается.

ТОКИО, 17 февраля. (ТАСС). Как передает агентство Домей Цусин, с 7 часов утра 17 февраля возобновились налёты американских самолётов, действующих с авианосцев, на район Канто и префектуру Сидзуока (остров Хонсю).

—o—

Отчётно-выборное собрание в иранском Обществе культурной связи с СССР

ТЕГЕРАН, 17 февраля. (ТАСС). 15 февраля в Доме культуры ВОКС в Тегеране состоялось отчетно-выборное собрание иранского Общества культурной связи с СССР. На собрании присутствовали почетные председатели Общества: премьер-министр Ирана Баят и посол СССР в Иране т. Максимов, а также члены Общества.

Отчетный доклад о работе Общества сделал его ответственный секретарь профессор Сеид Нафиси. Собрание избрало новое правление Общества в составе 10 человек. На основании устава почетными председателями остались премьер-министр Ирана Баят и посол СССР в Иране т. Максимов. Председателем правления избран Сохейли, заместителями — дивизионный генерал Джаханбани и Масуд Ансари, ответственным секретарем — Сеид Нафиси, казначеем — Набиль Самии, членами правления — Фатьма Сайях, д-р Гани, д-р Язди, Парвин Гунабади и Хосейн Гольголаб.

После избрания правления с речами выступили почетные председатели т. Максимов и премьер-министр Баят.

Польские патриоты стремятся покинуть армию Андерса

РИМ, 17 февраля. (ТАСС). В последнее время в здешних политических кругах обращают внимание на то, что число сторонников Временного правительства Польши в армии Андерса, находящейся в Италии, непрерывно возрастает. Всё большее число польских солдат и офицеров открыто выражает желание покинуть армию Андерса и предоставить себя в распоряжение Временного польского правительства в Варшаве. Имеется ряд фактов, когда польские офицеры и солдаты просят немедленно отправить их в Польшу, чтобы они могли принять активное участие в борьбе против немцев и в строительстве независимой демократической Польши.

—o—

Чем это пахнет?

Телеграфный зал. На ленту
Геббельс пялится:
— Дело близится к моменту —
Фронт развалится...

Гитлер смотрит, гибель чуя,
Озадаченно:
— Что̀ на ленте, знать хочу я,
Обозначено?

Геббельс воет заунывно:
— Поражения!..
Ежедневно, непрерывно
Окружения...

Всюду признаки крушенья...
Ужас множится...
Черноморские решенья... —
Геббельс ёжится.

То вздохнёт подлец, то ахнет
С кислой миною:
— Ах, для нас всё это пахнет...
Аргентиною! —

Гитлер щёлкает зубами,
Смотрит гадиной:
— Это пахнет всё... столбами
С перекладиной!

Демьян БЕДНЫЙ

РЕДАКЦИОННАЯ КОЛЛЕГИЯ.

ТЕАТР

БОЛЬШОЙ ТЕАТР — 18/II — **Иван Сусанин.** Начало в 7 час. 30 мин. вечера.

ФИЛИАЛ БОЛЬШОГО ТЕАТРА — 18/II — **Черевички.** Начало в 7 час. 30 мин. вечера.

ГОСУДАРСТВЕННЫЙ ОРДЕНА ЛЕНИНА АКАДЕМИЧЕСКИЙ МАЛЫЙ ТЕАТР — 18/II — утро — **Пигмалион,** вечер — **Горе от ума.** Начало в 7 час. 30 мин. вечера, утреннего — в 12 час. дня.

МХАТ СССР им. ГОРЬКОГО — 18/II — утро — **Синяя птица,** вечер — **Кремлёвские куранты.** Начало в 7 час. 30 мин. вечера, утреннего — в 12 час. дня.

ФИЛИАЛ МХАТ — 18/II — утро — **Дядюшкин сон,** вечер — **Мёртвые души.** Начало в 7 ч. 30 мин. вечера, утреннего — в 12 час. дня.

ГОС. ТЕАТР им. Евг. ВАХТАНГОВА (улица Горького, пер. Садовских, 10) — 18/II — утро — **Слуга двух господ,** вечер — **Гроза.** Начало в 7 час. 30 мин. вечера, утреннего — в 12 час. дня.

МОСКОВСКИЙ ГОС. ЕВРЕЙСКИЙ ТЕАТР (Мал. Бронная, 2) — 18/II — **Блуждающие звезды.** Начало в 7 час. 30 мин. вечера.

МОСКОВСКИЙ ГОС. ТЕАТР им. ЛЕНИНСКОГО КОМСОМОЛА — 18/II — утро — **Поединок,** вечер — **Нора.** Начало в 7 час. 30 мин. вечера, утреннего — в 12 час. дня.

...бюро — Д 3-15-68; Партийной жизни — Д 3-35-42; Пропаганды — Д 3-33-88; Сельскохозяйственного — Д 3-10-85; Экономического — ...7-63; Секретариат — Д 3-15-64; Отдел об'явлений — Д 3-30-23. О недоставке газет в срок сообщать по телефону Д 3-34-12.

...имени Сталина. Изд. № 78.

Арх. № 838.

гистральные паровозы, тяжелые разливочные краны для черной металлургии, углезагрузочные вагоны для коксовых батарей и другое оборудование для черной и цветной металлургии.

История постройки Красноярского завода может служить яркой иллюстрацией того великого трудового подвига рабочего класса Советского Союза, о котором говорил товарищ Сталин в докладе о 27-й годовщине Октябрьской революции. Только благодаря самоотверженному труду производственников и строителей мы смогли в короткий срок, несмотря на все трудности войны, построить и пустить в ход это мощное предприятие. Основным костяком заводского коллектива здесь явились работники завода «Красный Профинтерн» из Бежицы, которые успешно демонтировали и вывезли в Сибирь все оборудование и запасы материалов.

Эвакуированное оборудование было установлено в литейной ремесленного училища в Красноярске и в ...конюшне пригородного совхоза «Удачный». Таковы были в то время «цехи» завода.

Перед нами стояла большая задача — как можно быстрее ввести в эксплоатацию всё имевшееся оборудование. Было решено построить скоростными методами первые шесть цехов нового завода. К маю 1942 года они были сооружены и сданы в эксплоатацию.

За полгода на площадке был создан небольшой завод с замкнутым циклом, он имел собственную электростанцию, заготовительные цехи, ремонтно-механический, электроремонтный и инструментальный цехи. В них, кроме вооружения и боеприпасов, в 1942 году началось производство оборудования для цветной металлургии. Но главная работа ждала нас впереди.

30 мая 1942 года состоялось решение Государственного Комитета Обороны о строительстве первой очереди Красноярско-деревообделочных цеха, цех ширпотреба.

Всего действуют уже 15 цехов. Их производственная площадь — 72 тысячи квадратных метров.

Строителям пришлось выполнить крупный об'ем работ. Они вынули 410 тыс. кубометров земли, уложили 20 млн. штук кирпича, использовали 160 тыс. кубометров лесоматериалов.

Благодаря самоотверженному труду всех строителей и производственников, особенно таких передовых людей, как экскаваторщики Зигуля, Пивоваров и Поликарпов, бетонщик Левкопулос, каменщики Водопьянов и Тимченко, слесари-сборщики Антонов и Плесский, и многих других, цехи завода сооружались в рекордно короткие сроки. Так, котельный цех площадью в 8,9 тыс. квадратных метров был построен за 50 дней.

Инженеры и стахановцы проявляли изобретательность, предприимчивость, стремились как можно быстрее выполнить задание Государственного Комитета Обороны.

Колонны паровозо-механосборочного цеха пришлось делать зимой. Стояли 40—50-градусные морозы. Это грозило задержать изготовление колонн. Но инженер Благерман нашел выход — он применил электропрогрев бетона при сильнейшей стуже. Колонны были построены.

26 августа 1942 года мы получили задание правительства изготовить тяжелые разливочные мостовые краны для предприятий черной металлургии. Их выпуск был освоен в течение четырех месяцев. За это время было смонтировано 7 разливочных кранов грузопод'емностью по 125 тонн каждый. Дальше выпуск кранов расширился еще более. В 1943 году завод изготовил 12 таких кранов и в минувшем году — 23. Большой эффект даёт освоенное заводом производство кранов сварной конструкции. В этом большая заслуга наших конструк-

углезагрузочные вагоны для коксовых батарей. Сейчас он полностью удовлетворяет потребность в них всех коксохимических заводов.

Заводской коллектив, начиная с 1942 года, из месяца в месяц выполняет производственную программу.

Одновременно с заводом строился рабочий поселок. Там, кроме жилищ, теперь имеются механико-машиностроительный техникум, школа ФЗО, 3 детских сада, клуб на 650 мест, библиотека и читальня. Создано подсобное хозяйство.

Завод действует. Его постройка, осуществленная в дни Отечественной войны,— свидетельство силы советского государства и могущества нашей индустрии.

Заводской коллектив и строители не обольщаются достигнутыми успехами. Впереди нас ждет огромная работа по дальнейшему строительству завода и освоению всех его мощностей.

Наша ближайшая цель — пустить цех тяжелых разливочных кранов и ввести в действие заводскую теплоэлектроцентраль.

Во второй половине этого года предстоит закончить строительство второй очереди сталелитейного цеха с двумя 40-тонными мартеновскими печами, вторые очереди паровозо-механосборочного и трубоволочильного цехов.

Нам надо построить много жилых домов и культурно-бытовых учреждений в рабочем поселке.

Коллективы завода и строительного треста № 26 Наркомстроя приложат все усилия для выполнения программы нынешнего года и добьются успешного осуществления строительства второй очереди цехов, полного развития производства паровозов и оборудования для металлургии.

Н. ЧУМИЧЕВ.
Директор Красноярского машиностроительного завода.

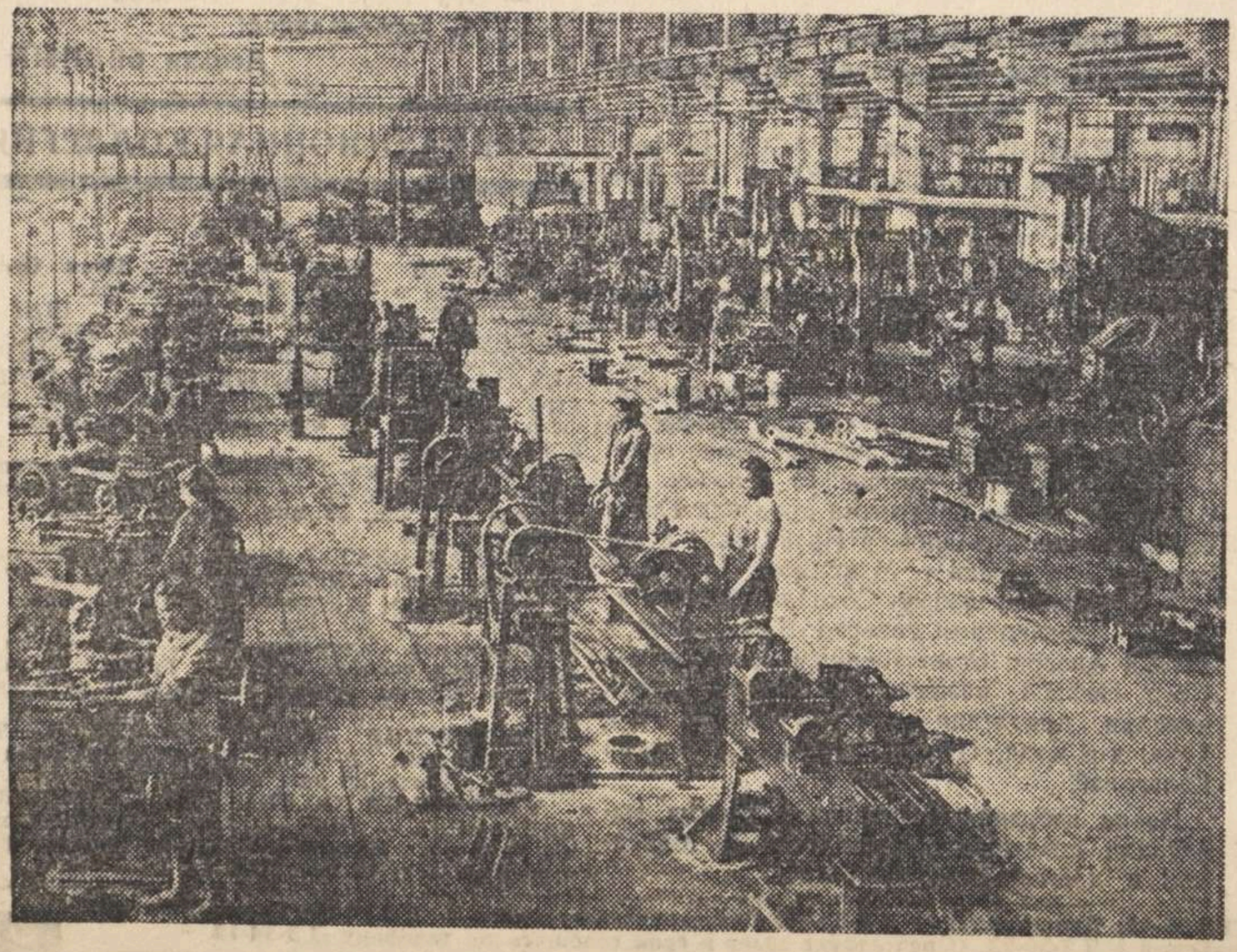

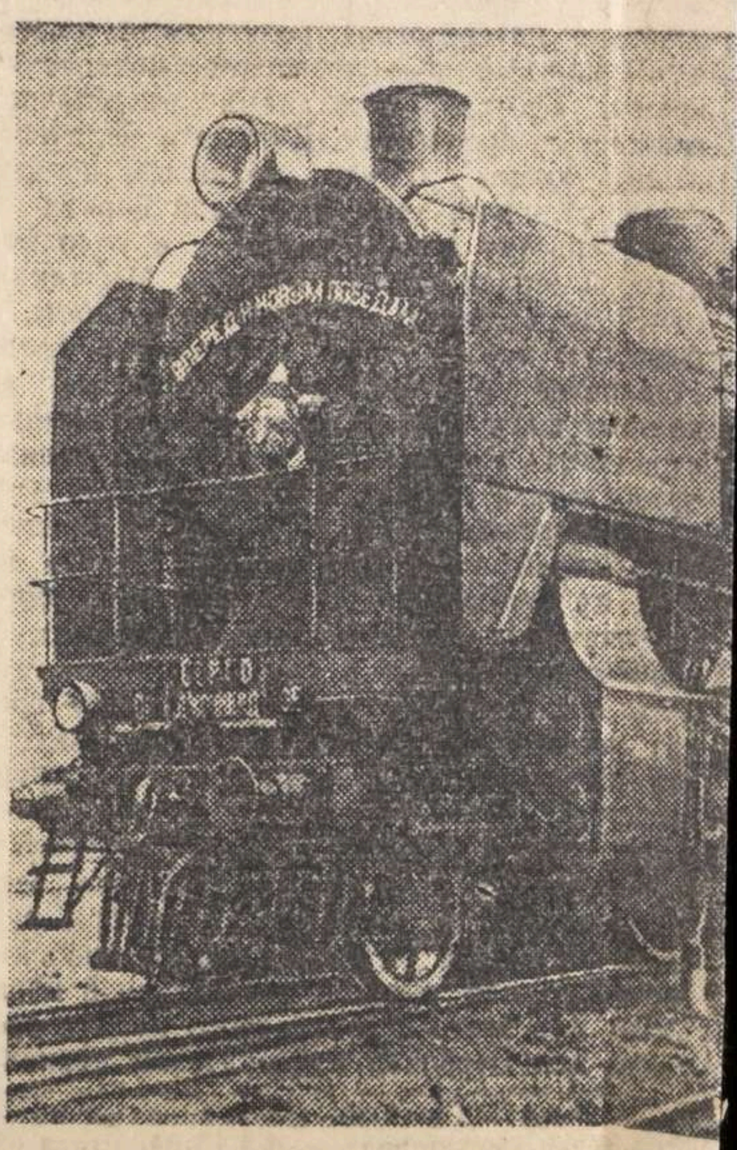

В Красноярске пущена первая очередь машиностроительного завода «Красный Профинтерн». На снимках: слева — один из м паровоз серии «СО», выпущенный Красноярским заводом.

Протокол допроса

1945 года сентября 14 дня. Я Пом. оперуполномоченный Путивльского РО УКГБ ст. лейтенант Фастовец допросил в качестве свидетеля.

Голубкова Вера Петровна 1921 года рожд., уроженка х. Голубков И-Суворовского с/совета Путивльского района, Сумской обл. из семьи крестьян-бедняков, учащейся, не замужней, б/партийная, грамотная, со слов ранее не судимая, русская, гр. СССР. Проживает в гор. Путивль по ул. Красноармейская дом № 8.

За дачу ложных показаний предупреждена по ст. 89 УК УССР. Голубкова

Вопрос: Расскажите свое соц.-происхождение и соц.-имущественное положение?

Ответ: По соц.-происхождению из крестьян-бедняков, по соц.-имущественному положению рабочая, до коллективизации родители занимались сельским хозяйством и имели имущество, дом, корова, свиня и домашняя птица. С 1939 года отец рабочий, мать домохозяйка.

Вопрос: При каких обстоятельствах Вы стали попасть в Германию, добровольно или по мобилизации?

Ответ: В октябре 1942 года я получила повестку о мобилизации меня в Германию, 28 октября 1942 г. я прошла медкомиссию, а 30 октября всех назначенных собрали в городе Путивль, после чего направили на ст. Путивль, где погрузили нас в вагоны и отправили в Германию в гор. Ульм.

Вопрос: Где Вы находились в Германии и какую выполняли работу?

Ответ: Из гор. Ульм я была направлена в гор. Мангайм и назначена на работать на фабрику "Браун", где я и работала в качестве рабочей до момента освобождения.

Вопрос: Арестовывались ли Вы гестапо, допрашивались немецкими карательными органами и какие отбирались подписки?

Ответ: Арестам и допросам немецких карательных органов я не подвергалась и подписки от меня не отбирались. В. Голубкова.

Вопрос: Когда и кем Вы были освобождены в Германии?

Ответ: 28 марта 1945 года я была освобождена Американцами и находилась до 8 июня 1945 года в гор. Мангейм, после чего была направлена на территорию Германии Красной Армией в гор. Ольденбург.

Вопрос: Где Вы проходили проверку и при каких фильтрационно-проверочных пунктах?

Ответ: Проверку я проходила в гор. Ольденбург, где получила документы и была направлена по месту жительства в гор. Пушкиль я прибыла 28 августа 1945 года.

Вопрос: Кого Вы знаете из изменников и предателей родины находившихся в Германии и Кто из них возможно вместе с Вами прибыл по месту жительства?

Ответ: Из изменников и предателей родины находившихся в Германии я никого не знаю и никто из них не прибыл вместе со мной по месту жительства.

Показания с моих слов записаны правильно, мне прочитано в слух о чем и расписываюсь. Яблонская

Допросил Пом. оперуполномоч. Расторгуев

Справка

Путивльское РО НКВД на гр. Голубкову

Веру Петровну 1921 года рождения 2

уроженец Путивльского р-на компрмаго-

рвалами не располагает.

24/X 45

Нач. путивльского РО НКВД

Капитан [signature] /медведев/

Справка

Голубкова Вера Петровна
по учету Ронний не проходит

23/I-46г. МВиц

4

3

"Утверждаю"
Пред.р"ной провер.
фильтр.Комис.
Путивльского ро
"24" сентября

З А Л Ю Ч Е Н И Е
/По фильтрационному делу/

Путивль 24/IX.45.

Мы, члены провер"но"фильтрационной комиссии при - - Путивльском. - - - - - - - - - - - - - - - - - р"ном отделении НКВД рассмотрев фильтрационное дело на репатрилированного советского гражданина Голубкову Веру Петровну прибывшего к месту постоянного жительства - - - - - - - - - - - - - - - - -

РЕГИСТРАЦИОННЫЙ ЛИСТ

3091

на прошедшего регистрацию в лагере № 281/23 или СПП № ..... (ненужное зачеркнуть),
дислоцирующемся в населенном пункте г. Оттельн

3
4

1. Фамилия, имя, отчество Голубкова Вера Петровна
2. Год и место рождения 1921 г. Сумская обл. Путивльский р-н. г. Путивль
3. Национальность русская
4. Образование 9 классов
5. Специальность телеграфистка
6. Последнее постоянное местожительство и работа на территории СССР (для военнослужащих указывается наименование воинской части) Сумская обл. Путивльский р-н г Путивль. работала домохозяйкой
7. Состоял ли в ВКП(б) или ВЛКСМ комсомолка
8. Почему оказался на территории другого государства угнали немцы 14/10 1942 г. в город Мангайм
9. Подвергался ли арестам, задержаниям, допросам, штрафам со стороны немецких властей (когда, где и за что) не подвергалась
10. Содержался ли в спецлагерях противника и что там делал (указать наименование лагеря и адрес) работала на военной фабрике в городе Мангайм. ф-ка Б. Б. Ц.
11. Проходил ли службу в немецкой армии, полиции, отрядах, воинских частях, госпиталях, строительных и иных батальонах, создававшихся противником; служил ли в немецких учреждениях, предприятиях, организациях (каких, в качестве кого) не проходила

12. Какие отобраны документы при регистрации не имею

13. Где проживают близкие родственники, кто именно (указать точный адрес)
не извещено где

14. Куда следует на постоянное жительство в Сумскую обл. Путивльский р-н г. Путивль.

Правильность данных мною сведений подтверждаю: Голубкова
(подпись)

Регистрационный лист заполнил Капитан 1/5 Данилов

Регистрационный лист проверил —

Председатель Регистрационной комиссии НКВД СССР Шикин
(подпись)

Удостоверение о направлении на постоянное местожительство

получил Голубкова
(подпись регистрируемого)

Убыл из лагеря «9» августа 1945 года.

НКВД СССР

Лагерь 281

„8" августа 1945 г.

№ 3031

гор. Оппельн

Видом на жительство служить не может

Действительно по „15" сентября 1945 г.

6

УДОСТОВЕРЕНИЕ

Выдано Голубковой Вере Петровне
(фамилия, имя, отчество)

1921 года рождения, Сумская обл.
(место рождения)

Путивльский р-н. г. Путивль.

в том, что он по прибытии из Мангайма

с „28" июня 1945 г. по „8" августа 1945 г.

содержался в г. Оппельн

проверочно-фильтрационном пункте (лагере) и следует к постоянному месту жительства

Сумскую обл. Путивльский р-н. г. Путивль
(указать адрес)

Удостоверение по приезде к месту жительства должно быть сдано в местный орган НКВД для получения вида на жительство.

Председатель Регистрационной комиссии НКВД СССР И Никонов
(подпись)

Зарегистрирована в РО НКВД 30/VIII 45 № 431

Паспортистка [illegible]

Архивное № 838

пересмотрено в соответствии с приказом КГБ при СМ СССР № 00750 и оставлено для дальнейшего хранения в архиве в агентурном фонде как находивш. в американской зоне

с отражением на оперативно-справочном учете.

Пересмотрел Оп. Уп. 1 отд. я

Ст. л-т [illegible] Агнахенко

Согласны:

Начальник отделения

Нач. 2 *отд.* УКГБ при по Сумской обл.

Угод-к [illegible] (Ковиков)

„4" мая 1955 г.

В деле подшито и пронумеровано

5 (пять) листов

[signature]

25.09.26 [signature]

ЗАВІРЯЮЧИЙ НАПИС

В даній справі пронумеровано 6 аркушів

(шість)

05 01 3

Підпис [signature]



АРТ. 1-С-3803-1