Управління СБУ
по Сумській області

№ Р-7641
22
404

ДЕЛО

№ 66427

Голубицкая
Татьяна Ивановна

Начато 27 июля 1945 г.

Окончено 30 августа 1955 г.

На 7 листах

ДЕРЖАРХІВ
Сумської області
№ Р-7641
опис № 22
404

Управление МВД Сумской обл. Политотдел Начальник Политического отдела полковник Шевченко 1952 г.

На Всемирной профсоюзной конференции

ПАРИЖ, 26 сентября. (ТАСС). На вечернем заседании Всемирной профсоюзной конференции 25 сентября начались прения по докладу Луи Сайяна об уставе Международной профсоюзной федерации. На заседании председательствовал В. Ситрин. В прениях по докладу Сайяна записалось 25 ораторов.

Прения открыл представитель профсоюзной федерации Индии Бакаджи, посвятивший свое выступление участию в Международной профсоюзной федерации трудящихся малых стран. Затем слово было предоставлено представителю Французской федерации христианских трудящихся Бродье, который коснулся проблемы представительства в будущей Международной федерации стран, имеющих несколько центральных профсоюзных об'единений, а также проблемы взаимоотношений профсоюзов с партиями и органами государственной власти.

Выступивший на конференции глава советской профсоюзной делегации тов. Кузнецов посвятил свою речь основным задачам будущей Международной профсоюзной федерации и условиям осуществления этих задач. Задачей федерации, сказал тов. Кузнецов, является обеспечить прочный мир и социальный и экономический прогресс рабочего класса. Этого можно достичь конкретными и эффективными действиями трудящихся на основе подлинного единства профсоюзов, руководимых сплоченной международной их организацией.

Выступлением тов. Кузнецова закончилась работа конференции 25 сентября. Первым на заседании 26 сентября выступил председатель еврейской конфедерации трудящихся в Палестине Жаблон. После него слово получил делегат Международного об'единения транспортных рабочих Ольденброк, который говорил о взаимоотношениях новой Международной профсоюзной федерации и Международным бюро труда. Представитель Конфедерации бельгийских трудящихся Бокда посвятил свое выступление представительству малых стран в исполкоме Международной профсоюзной федерации.

Представитель английских тред-юнионов Ситрин изложил точку зрения английской делегации, указав, что целью настоящей конференции является создание профсоюзной, а отнюдь не политической организации. Ситрин высказался далее за объединение работы будущей Международной профсоюзной федерации с уже существующими международными профсоюзными об'единениями и поставил это условием будущего сотрудничества английских тред-юнионов.

Затем выступил председатель Конфедерации трудящихся Латинской Америки Толедано, уделивший большое внимание международному экономическому сотрудничеству, как залогу послевоенного прочного мира. Выступлением польского делегата Витассевского закончилось заседание конференции 26 сентября.

Сообщение агентства ТАНЮГ

БЕЛГРАД, 26 сентября. (ТАСС). Белградское радио передаёт, что некоторые иностранные агентства и газеты об'явили о том, что Милан Гаврилович и некоторые другие лица из эмиграции послали в Лондон Совету министров иностранных дел меморандум, в котором они оспаривают демократический характер существующего в Югославии государственного режима, утверждают, что в стране царит диктатура коммунистической партии, и требуют от союзников направить в Югославию миссию, которая осуществила бы контроль над выборами, так как в Югославии якобы уже началась гражданская война.

В связи с этим президиум народного правительства уполномочил агентство ТАНЮГ об'явить следующее:

1) Совершенно смешны утверждения, что в Югославии не демократический или исключительно однопартийный режим. Все органы власти в Югославии избраны на основе всеобщего, прямого и тайного голосования. В Югославии существует полная свобода собраний и об'единений для всех партий, как для тех, которые входят в Народный фронт, так и для стоящих вне Народного фронта. Каждый беспристрастный наблюдатель может в этом убедиться. Утверждение о том, что в Югославии существует не демократический режим, тем более не обоснованно и абсурдно, что оно исходит от лиц, известных в прошлом своим участием в диктаторском режиме и оказанием поддержки этому режиму.

2) В Югославии царят полный порядок и спокойствие, и она быстрыми темпами идёт к внутренней консолидации. Как раз те лица, которые послали Совету министров меморандум, вызывали гражданскую войну. Гаврилович и другие в течение всей войны, являясь министрами эмигрантского правительства, отдавали распоряжения Драже Михайловичу и другим квислингам о сотрудничестве с оккупантами и вызывали гражданскую войну. В распоряжении югославского правительства имеются документы, часть из них опубликована, на основании которых упомянутые лица включены в список военных преступников за сотрудничество с оккупантами как организаторы и вдохновители бесчисленных преступлений.

3) Югославия является одной из союзных стран. Она понесла самые большие жертвы для победы над общим врагом, для осуществления идеалов Об'единенных наций. Но не только это. Все постановления временного парламента и югославского правительства согласуются с решениями, принятыми руководителями союзных государств на Крымской конференции.

4) Югославская общественность удивлена тем, что за границей, после всего того, что известно о пронацистской деятельности упомянутых выше лиц, находятся газеты и агентства, которые уделяют внимание их вредной и бесчестной деятельности.

5) Как видно из сказанного, все утверждения, изложенные в меморандуме, от начала до конца ложны и необоснованны. Они приведены с очевидной целью ввести в заблуждение общественное мнение союзных государств, вызвать вмешательство во внутренние дела нашего государства и воспрепятствовать нормальному демократическому развитию и нормализации условий в стране.

Участвовал в операции 1945 г. Свидетельствует 1952 г. 66 1952

К подписанию англо-

Суд над палачами

В Польше опубликован первый список немецких военных преступников

ВАРШАВА, 26 сентября. (ТАСС). Польское министерство юстиции опубликовало первый список немецких военных преступников, орудовавших в Польше. В списке — 73 человека. Преступники делятся на 3 группы. К первой из них отнесены гитлеровские сановники из окружения Франка, бывшие деятели так называемого генерал-губернаторства, в том числе начальник ведомства труда доктор Фроендорфер, начальник ведомства внутренних дел доктор Зиберт и Вестеркампф. Они обвиняются в организации массовых убийств и других преступлениях. К другой группе отнесены псевдоученые — гитлеровцы, занимавшиеся уничтожением польской культуры. Третья группа — непосредственные убийцы, руководители и палачи лагерей смерти.

—o—

Результаты первого тура кантональных выборов во Франции

ПАРИЖ, 26 сентября. (ТАСС). Агентство Франс Пресс передает, что французское министерство внутренних дел сообщило окончательные результаты первого тура кантональных выборов по 1.618 кантонам. В эти цифры не входят 29 кантонов департамента Верхней Вьенны, где выборы не проводились, а также Париж и кантоны департамента Сены, где существует иной избирательный режим.

Места распределились следующим образом: социалисты — 393, коммунисты — 133, радикал-социалисты — 350, независимые социалисты — 66, народно-республиканское движение — 127, независимые республиканцы и радикалы — 205, республиканско-демократический союз — 203, консерваторы и правые независимые — 93, разные — 48.

—o—

Митинги в Румынии

БУХАРЕСТ, 26 сентября. (ТАСС). По сообщению бухарестского радио, в городе Калараши состоялось многолюдное собрание, участники которого приняли следующую резолюцию:

Мы, граждане города Калараши и уезда Яломица, собравшись на народный митинг, заслушали доклады руководителей местных организаций, входящих в НДФ (Национально-Демократический Фронт), и ознакомились с крупными успехами, которых добилась в московских переговорах румынская правительственная делегация, возглавляемая д-ром Петру Гроза. Мы выражаем глубокую признательность за поддержку, которую оказывают нашему народу дружественные народы Советского Союза. Мы будем со всей энергией поддерживать наше правительство широкой демократической концентрации, находящееся на службе народа и неустанно осуществляющее реформы на благо широких народных масс. Мы не позволим, чтобы реакционные остатки саботировали мероприятия правительства, направленные к восстановлению страны. Да здравствует правительство Петру Гроза!

В городе Зимница состоялся большой митинг, организованный Национально-Демократическим Фронтом. Участники митинга приняли резолюцию, в которой говорится:

Концерты в Колонном зале

Минувший концертный сезон в Колонном зале Дома союзов был интересен разнообразием жанров, программ, исполнителей.

Привлекая лучшие музыкальные силы столицы, Всесоюзный радиокомитет провел здесь около 100 открытых концертов (с трансляцией по всей стране), в которых прозвучали симфонические произведения к сцены из опер, кантаты и камерные пьесы, народные песни и хоры советских композиторов, сцены из оперетт и эстрада.

Настоящим событием сезона явились концертные постановки опер силами Большого театра Союза ССР.

Коллективом Большого театра были специально подготовлены и показаны в Колонном зале четыре крупные работы: «Борис Годунов» и «Хованщина» Мусоргского (сцены, арии, хоры; дирижеры — В. Небольсин и Л. Штейнберг), «Отелло» Верди и «Самсон и Далила» Сен-Санса (в каждой из этих опер исполнялись полностью первые два акта; дирижер — А. Мелик-Пашаев).

Нельзя было без глубокого внутреннего волнения слушать сцены из народных музыкальных драм Мусоргского «Борис Годунов» и «Хованщина», в которых гений русского композитора нашел свое полнейшее выражение.

Здесь прежде всего следует отметить М. Рейзена, воссоздавшего человечные, исполненные величия и трагизма образы царя Бориса («Борис Годунов») и Досифея («Хованщина»). Огромное впечатление оставила музыкально-сценическая выразительность пения М. Максаковой (Марина в «Борисе Годунове», Марфа в «Хованщине»).

Менее удалась роль Дмитрия Самозванца Н. Ханаеву. Зато артист блеснул драматической силой голоса и мастерством исполнения в труднейших партиях—Отелло (в опере Верди) и Самсона (в опере Сен-Санса). С самой лучшей стороны показали себя в этих же операх Н. Шпиллер (Дездемона) и В. Давыдова (Далила). На высоте положения оказались во всех четырех показах и другие солисты Большого театра (среди которых надо выделить А. Иванова, В. Прокошева, С. Стрельцова и молодого И. Краузе).

Исполнение оркестра и хора Большого театра в операх-концертах заслуживает самой высокой оценки.

Большой интерес представили также концертные постановки двух русских опер силами Всесоюзного радиокомитета — «Каменный гость» Даргомыжского (дирижер — А. Орлов) и «Франческа да Римини» Рахманинова (дирижер — Н. Голованов). Обе оперы даны были полностью и даже с литературно-сценическим оформлением (режиссер — Л. Баратов).

Музыкальная сторона исполнения этих опер получила горячее одобрение слушателей. Но опыт сценического оформления опер на концертной эстраде (сам по себе интересный и нужный) нельзя признать вполне удавшимся. При постановке «Каменного гостя» этот опыт вообще не был достаточно серьезно подготовлен. Певцы в неудобных «прокатных» костюмах были совершенно скованы в своих движениях на узенькой полоске авансцены (перед оркестром), посреди случайных атрибутов театрального реквизита. И, естественно, попытка «театрализации» просто мешала

бачева, Лизра, Ракова, Чемберджи. Концертами этого цикла дирижировали Н. Голованов, А. Гаук, К. Иванов, А. Стасевич, К. Элиасберг.

В большинстве своем концерты прошли на высоком уровне исполнительского мастерства. К сожалению, недостаточно удовлетворительной была организация цикла. Обилие замен и перемен произведений и исполнителей в об'явленных программах заметно снизило интерес слушателей к концертам и ослабило впечатление от цикла в целом.

Живейший интерес аудитории вызвали три русские кантаты, исполненные хором, солистами и оркестром Радиокомитета: «Иоанн Дамаскин» С. Танеева, «Весна» С. Рахманинова (дирижер — Н. Голованов) и «Александр Невский» С. Прокофьева (дирижер — А. Стасевич).

Сезон был богат и выступлениями наших лучших ансамблей и мастеров-солистов. Украшением сезона явились сольные концерты Н. Обуховой, Д. Ойстраха, Э. Гилельса, М. Максаковой, М. Рейзена. Многие другие мастера искусств (артисты Большого, Малого, Художественного театров, лауреаты конкурсов) приняли участие в разнообразных программах Колонного зала. Здесь же с огромным успехом прошли концерты любимейших в народе коллективов: хора имени Пятницкого и Краснознаменного ансамбля красноармейской песни и пляски. Завоевали популярность и выступления Ансамбля песни Всесоюзного радиокомитета, сделавшего за последний год заметные успехи. Наконец, очень отрадное впечатление оставил Воронежский русский народный хор — молодой, творчески растущий коллектив.

Значительное место в сезоне заняла легкая музыка: оперетта и эстрада. Но этот весьма важный раздел концертной деятельности в Колонном зале оказался по качеству гораздо слабее (хотя, конечно, и здесь были свои удачи).

Московский театр оперетты поставил в Колонном зале «Принцессу цирка» — одну из лучших вещей Кальмана (но почему-то в самом театре не идущую!). Спектакль-концерт был сыгран в хорошем темпе, живо и даже с блеском. Заслуживает похвалы работа оркестра под управлением талантливого дирижера М. Жукова. Нельзя отказать в изобретательности и сценическом мастерстве режиссеру Г. Ярону. Но певческое искусство актеров оставляет желать много лучшего: оно не отличалось ни интонационной точностью, ни выразительностью интерпретации.

Сейчас особенно остро ощущается необходимость в хорошей легкой, развлекательной музыке, в изящном и остроумном искусстве эстрады. Но, к сожалению, этим популярнейшим жанрам концертные организации не уделяют должного внимания. Поэтому здесь еще очень часто легкость подменяется легковесностью, остроумие — банальностью, мастерство — трюком.

И в эстрадных концертах Колонного зала мы слышали отдельные яркие выступления — Леонида Утесова с его джазом, тонких мастеров юмора Мирова и Дарского, певцов М. Александровича, С. Хромченко и других.

Но наряду с этим в общей массе про-

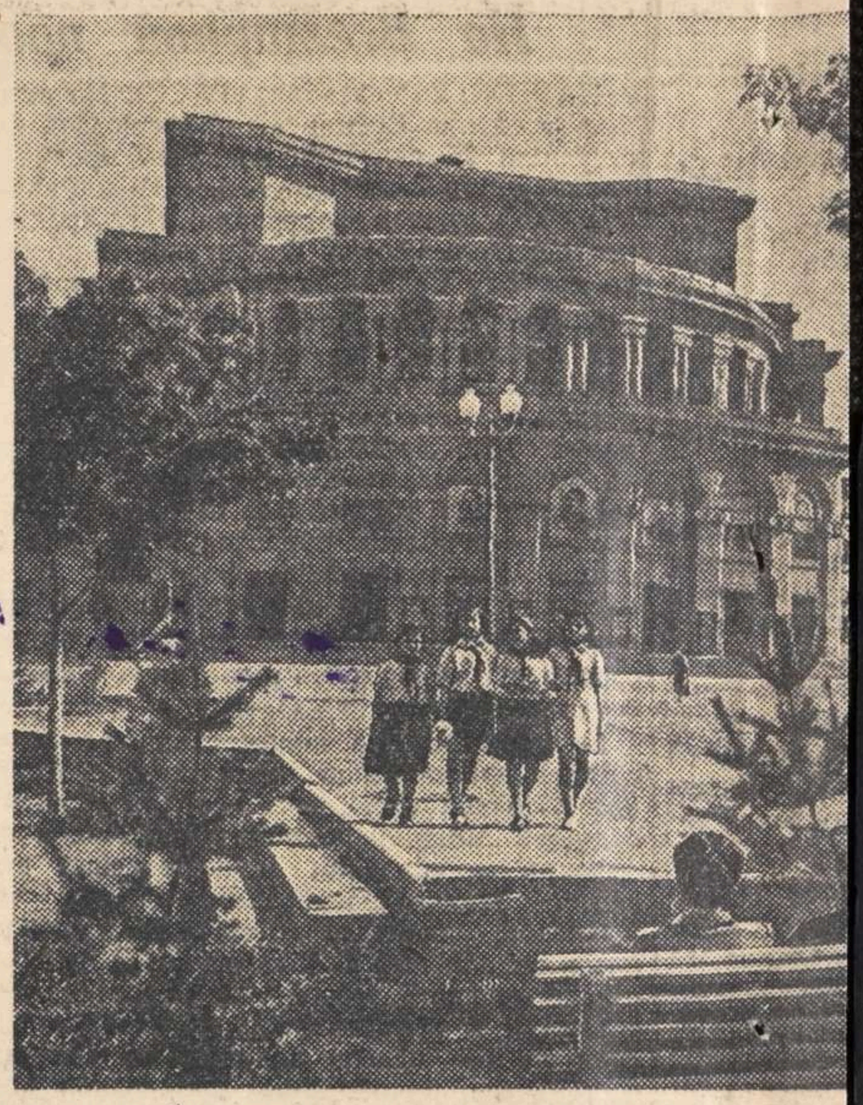

Армянская ССР. На снимке: здание оперного театра

Богдан ИСТРУ

Молд

Лес говорит былину величаво
Звенящим шумом молодых ветвей.
Поёт нам утро:
— Сталин — наша слава —
Лучистый день Молдавии моей! —
Вновь дышит ветер розой и левкоем,
И ровный гул лесов я узнаю.
Здесь овевали бронзовою хвоей
Гиганты-кедры колыбель мою.
Здесь с горем горьким мы сидели
рядом,
Но воздух становился всё синей.
Вновь я окидывал горячим взглядом
Простор земли Молдавии моей.
Суровый дуб, безмолвный,
нелюдимый,
Стоял н
Здесь о
В плаку
Пришла
Журчит
Молдави
По нива
Лес гов
Звенящ
Поёт на
— Стал
Лучисты

Новые кн

«О Ленине». Сборник художественных произведений. (Гослитиздат, 216 стр., тираж 50.000 экз.). — Сборник открывается замечательной речью о Ленине, произнесенной товарищем Сталиным на вечере кремлёвских курсантов 28 января 1924 года. В сборник включены многочисленные произведения советских писателей, посвященные великому вождю: отрывки из воспоминаний М. Горького, стихи и отрывки из поэмы В. Маяковского, отрывки из романа А. Толстого «Хлеб», поэма С. Щипачева «Домик в Шушенском», стихи В. Брюсова, С. Есенина, Н. Тихонова, М. Исаковского, А. Твардовского, А. Суркова, произведения писателей братских республик

ство Саме
Мамеда Р
прозы пом
перо» Мам
Сулеймана
гасана, М
альманахе
Издан аль

«Туркме
192 стр. Т
мещены п
«Сын своег
перника»,
Кандыма»
Сарыханов

Протокол Опроса

1945 года июля 27 дня я уч/уп. Недригайловского Р.о НКВД Ямотин опросил Голубицка Тамара Ивановна 1924 года рождения уроженка Днепропетровская область ж. д. ст-ция проживающая

134 Село Недригайлов того р-на сумм обл. гр-ка СССР. нац. украинка Сац происхождение из служащих бз/п грамотная сослов не суд в настоящее время не где не работает не замужняя.

По существу дело поясною следующее что я Голубицка до 1941 года работала в Недригайловском Сдуж заводе то есть до немецкой окупации нашей территории во временой окупаций нашей терии я проживала в селе Недригайлове работала в загальном дворе по параду до 1942 года по 22 июня и 22 июня 1942 году я добровольно выехала в германию. доехали до германии до города Лаузберг где я там работала на сеточной фабрике в качестве рабочего. работала до 1945 года до 31 января то есть до прихода Красной Армии когда красная армия освободила нас меня направили в госпитал в городе Лаузберге я работала до 1945 г до февраля м-ца феврале м-це меня направили в город Брест-Литовск где нас там опросили

Голубицка.

и выдали документ и направили по
месту своего жительства где я прибыла
в село Недригайлов 5/VII-45 года.
Вопрос Раскатите Голубицка что вас
заставило выехать в германию. добровольно
Ответ Я выехала потому в германию
потому что мое положение было
домашне плохое и я решила уехать
в германию
Вопрос Раскатите Голубцова вы когда
были в германия вы вызывались или
нет в полицию или жандармерию
Ответ Я когда была в германия меня
вызывали в полицию за то что я опоздала
на работу и сидела в полиции 7 дней и после
меня отправили на завод. больше
показать не могу протокол составлен
с моих слов верно и мне прочитан
вслух Голубіцька.
Опросил уп/уп. Ямат

До начальника Райміліції

Від гр-ки Тамари Голубицької

Прошу прикидати мене до Недригайлівської Райміліції. Я прибула з Германії додому. Недригайлівської ільраци. — к-ну Кирова. Прошу не відмовити

26/VII-45 р.

Голубицька

Прошу прикидати мене до Недригайлівської Райміліції. Я прибула з Германії додому. Недригайлівської ільраци. — к-ну Кирова. Прошу не відмовити

Голубицька

3

Начальнику Милиции
с Недригайлова.

От г-ки с. Недригайлова Голубицкой Т. И.

Автобиография

Я Голубицка Тамара И. родилась 1924г
г Днепрогетровске в семьи рабочего. С восьми
лет ходила в школу и закончила 5 классов.
После окончания школы пошла работать
в колхоз. При вступлении немецкой армии
я уехала в Германию и работала в
г Ландсберге на сахарной фабрике.
8 февраля 45г Нас освободила
Красная Армия и первый день освобож-
дения я попала под машину и
переломало мне обе ноги меня отправи-
ли в госпиталь г Ландсберге. В госпителе
я пролежала четыре месяца и когда я
начала учиться ходить после снятия
гипса снова сломала правую ногу
и в таком состоянии осталася и
приехала к родным с поломанной ногой.
Отец до Немецкой оккупации работал

в колхозе судим невым. Отець мой
инвалид труда, имеет язву желудка
опущенного на 2см. Мать 10 лет работала
санитаркой в больнице с вступлением
немецкой армии не работала нигде
и в данный момент не работает
по своей болезни, и старости.

Голубицкая

5

...СИИ БССР
...ел по делам Репатриации
граждан СССР
БРЕСТСКИЙ
...ЕНО-РАСПРЕДЕЛИТЕЛЬНЫЙ
ПУНКТ
...16 VII ... 1945
№
г. Брест

Справка

Дана гр. Голубицкой Тамаре Ивановне Гуроженке Сумской обл. Нидригайловского р-на с. Нидригайло в том, что она направляется Брестским распределительным пунктом на место жительства

Начальник П.Р.П.
г. Брест

УРСР
Виконавчий Комітет
НЕДРИГАЙЛІВСЬКОЇ
СІЛЬ[illegible]РАДИ
ДЕПУТ[illegible]ЯЩИХ

19/VIII - 9 р.
№ 937
с. Недригайлів
Недригайл. р-ну, Сумської обл.

6

Справка - характеристика

Видана Недригайлівською сільрадою в тім, що Голубіцька Тамара Іванов-на 1924 року народження уроженка і мешканець с. Недригайлова, Недригайлівського району Сумської області. До 1941 року Голубіцька Т. І. ходила до школи і закінчила 6 класів. При німецькій окупації до 1942 року проживала в с. Недригайлові. В 1942 році виїхала добровільно в Германію, де й знаходилася до 1946 року. В 1946 році прибула в с. Недригайлів, де й проживає в теперішній час і працює в артелі ім. Чкалова кравцем, що й стверджує.

Голова с/ради
Секретар.

"УТВЕРЖДАЮ"
Председатель районной
проверочно-фильтрацио-
нной комиссии
Н. Никитин
"10" декабря 1945 г.

7

ЗАКЛЮЧЕНИЕ
/по фильтрационному делу/

с. Дмитрейцев "11" декабря 1945 года.

Мы, члены проверочно-фильтрационной комиссии при Недригайловском районном отделе НКВД, рассмотрев фильтрационное дело на репатриированного советского гражданина

Голубицкая Тамара Ивановна

прибывшего к месту постоянного жительства

с. Недригайлов, того же с/совета

"11" декабря 1945 г. и найдя, что проверкой не установлено ~~установлен~~ в пользу и приступлений действовать в пользу немецкой власти

Добровольно уехал.

руководствуясь приказом НКВД-НКГБ СССР № 00700/00468 от 16 июня 1945 года.

ПОСТАНОВИЛИ:

1. Считать гр. Голубицкая Т.И. проверенным и фильтрационное на него дело сдать в архив I спецотдела НКВД для хранения и взятия его на оперативный учет.

Член комиссии Нач. Ронкго лейтенант Суродков Н. Никитин

В цьому опису 0 Підпис. Ф.К. Оденниць

19 р.

В цій справі 10/VI

19 40 р. Підпис.

Архивное

пересмотрено в соответствии с приказом КГБ при СМ СССР № 00750 и оставлено для дальнейшего хранения в архиве в фонде секретного дело-производства со снятием с оперативно-справочного учета проходящего лица.

Пересмотрел

Согласен:

Нач. отд. УКГБ при СМ УССР по Сумской обл.

30. 8 1955 г.

(Голубицка) 8

1. Фамилия Голубицкая
2. Имя Таисия
3. Отчество Ивановна
4. Год рожд. 1924 5. Место рожд. с. Недрегайлов Недрегайловского р-на Сумской обл.
6. Точное местожительство (адрес) до оккупации или до призыва в Красную Армию с. Недрегайлов Недрегайловского р-на Сумской обл.
7. Проф. (спец.) Не имеет
8. Парт. б/п. 9. Нац. Укр. 10. Гражд. СССР
11. За границей был с 22/VI 1942 г. по _____ 1945 г
12. В каких странах проживал и что делал: В Германии

Точный адрес фильтрационного пункта

село Недрегайлов
город
Область Сумская
Республ.

Фильтрацию прошел

с 27/VIII 1945.
по 7/IX 1949.

Нг-110 (94)
оп. 22
стр. 404
НГ-59 (2000)

фамилия составившего карточку

Дактилоотпечаток указательного

а) Решение фильтрац. комиссии: Проверку считать законченой фильтрационное дело направить в 1-й спецотдел УМВД Сумской области на хранения в архиве

б) Выбыл / Направлен _____ 19 г. _____ указать точный адрес куда выбыл

с Исдрегайлов Исдрегайловского р-н Сумской обл.

на жительство: село, город, район, область, республика или направлен

Арх. 66427.

в какой лагерь, тюрьму

в) Личное дело направлено 29 ноября 1949 г. при № 1181

В 1-й с/о УМВД Сумской обл.

точное название органа НКВД—НКГБ

г) Разные отметки: Добровольно уехала

ЗАВІРЯЮЧИЙ НАПИС

В даній справі пронумеровано 8 (вісім) арк.

25.09.26 р.

Посада

Підпис

Жидачовский ЦКЗ
Артикул 1С 18-02788-09 Цена 3 коп.