Управління СБУ
по Сумській області

ДЕРЖАРХІВ
Сумської області
Фонд № Р-7641
Опис № 22
Архівний № 370

Фильтрационное

ДЕЛО

№ 47345

Голуб
Ольга Зиновьевна

начато 28 июля 1945 г.

окончено 24 октября 1955 г.

На 5 листах

ДЕРЖАРХІВ
Сумської області
Фонд № Р-7641
Опис № 22
Архівний № 370

тивизаци[я] немыслимо было вооружить ар[мию] ...нной военной техникой и обеспеч[ить] ...припасами и продовольствием в [время] войны. Товарищ Сталин вдохновил и привел народы социалистической Родины к победе над фашистской Германией и империалистической Японией.

Воспитывать у молодежи чувство советской военной гордости — это значит, прежде всего, воспитывать сыновнюю любовь и преданность социалистической Родине, верность партии Ленина—Сталина, готовность самоотверженно трудиться на благо и процветание своего Отечества. Это означает также неустанно пропагандировать преимущества советской социалистической системы перед капиталистической.

Воспитывая у молодежи чувство советской военной гордости, необходимо раз'яснять принципиальное отличие Вооруженных Сил СССР от буржуазных армий, показывать превосходство сталинской военной науки над буржуазной, всемерно пропагандировать победы Советской Армии в Великой Отечественной войне.

Советская Армия по самой своей природе коренным образом отличается от армий буржуазных стран. В капиталистических странах армия является орудием утверждения строя эксплоатации и национального угнетения, орудием осуществления захватнических империалистических планов. Советская Армия, наоборот, служит делу защиты завоеваний социализма, свободы и независимости своего народа, делу защиты мирного труда советских людей.

Воспитывая у молодежи чувство советской военной гордости, необходимо широко использовать славные боевые традиции Советской Армии, ее героическое прошлое. Партийные и комсомольские организации должны помнить, что воспитание советской военной гордости должно быть неразрывно связано с воспитанием советского патриотизма, с воспитанием любви к своей Родине, к своему народу.

Воспитывая у молодежи чувство советской военной гордости, необходимо помнить, что это чувство должно быть неразрывно связано с воспитанием ненависти к врагам нашей Родины, к врагам нашего народа. Воспитывая у молодежи чувство советской военной гордости, необходимо помнить, что это чувство должно быть неразрывно связано с воспитанием ненависти к врагам нашей Родины, к врагам нашего народа.

гоит раз-другой проявить слабость, от-
упить от намеченного плана, — и уж
отом трудно взять себя в руки.

Ты хочешь быть мужественным, храб-
ым воином — настойчиво, с любовью
зучай военное дело. Хорошо подготовлен-
ый воин сражается уверенно и смело.

Если ты учишься в школе и тебе труд-
о дается тот или иной предмет, старайся
владеть им лучше, чем всеми остальны-
и дисциплинами.

Если ты работаешь на производстве и
ебе поручают сложное задание, берись за
его смело, вложи в его выполнение все
вои знания, всё умение, творческую
ысль. И, конечно, успех будет обеспечен.

Преодоление трудностей в повседневной
жизни — вот истинная школа воспитания
оли, мужества, храбрости. И если ты
ройдешь эту школу, можно с уверенно-
тью сказать — ты не растеряешься и
минуту серьезного испытания, в минуту
мертельной опасности.

Герой Советского Союза
А. МАРЕСЬЕВ.

ы мы сумели добиться перевыполнения
взятых обязательств.

В минувшем году в нескольких районах
Саратовской области на курсах трактори-
стов в качестве преподавателей работало
много общественных инструкторов, акти-
вистов военно-спортивной работы. Препо-
даватели-общественники помогли нам под-
готовить около 100 молодых трактористов.
Особенно хорошо поработал демобилизо-
ванный из армии офицер Григорий Федо-
рович Парамонов. При Сосново-Марьинской
МТС Хвалынского района он обучил управ-
лению трактором 30 колхозников. Все его
воспитанники на экзаменах получили хо-
рошие и отличные оценки.

Привлечение общественности к препода-
ванию на курсах механизаторов позволило
нам сэкономить средства на подготовку
водителей тракторов. Поэтому будущей
осенью мы намерены еще шире использо-
вать на курсах преподавателей-обществен-
ников из числа специалистов машинно-
тракторных станций и офицеров запаса.

Первый год проведения массового обуче-
ния юношей и девушек тракторному делу
показал, что организации оборонного об-
щества могут успешно растить кадры
механизаторов сельского хозяйства. Уже
сейчас мы ведем подготовку к организации
новых курсов трактористов, с тем чтобы
после окончания полевых работ они нача-
ли свою работу. Мы берем на учет желаю-
щих приобрести специальность механиза-
тора, добиваемся сохранения помещений
и наглядных пособий, которыми пользова-
лись в эту зиму, подбираем преподавате-
лей.

Большевистская партия и советское
правительство проявляют огромную заботу
...юно- под'еме сельского хозяйства.
...капили решения февральского Пле-
...чевав- (б) явились боевой програм-
...колх... его укрепления колхозного
...ени... я новые кадры механизато-
...шне... им свой вклад в общенарод-
...шат... и а восстановление и дальней-
...х ор- в сельского хозяйства.

А. КУШНЕР,
...ов, ...ого ...ель Саратовского облсовета
...а, ...ма.

Новые документы по истории св...и

ТЕЛЕФОНИРОВАНИЕ ПО ТЕЛЕГРАФНЫМ ПРОВОДАМ
ИЗОБРЕТЕНИЕ КАПИТАНА РУССКОЙ АРМИИ

В 1882 году бельгийский электротехник Франц Ван-Риссельберге получил патент на схему телефонирования по телеграфным проводам.

Это открытие позволило уплотнить дорогостоящую телеграфную линию телефонным разговором, что значительно повышало коэфициент использования дальней магистрали. Ажиотаж вокруг этого изобретения был настолько велик, что предприимчивый бельгиец вскоре сделался миллионером. Так, в 1883 году французское правительство за право использования схемы одновременного телефонирования и телеграфирования вынуждено было уплатить Ван-Риссельберге свыше миллиона франков.

Но, оказывается, Риссельберге отнюдь не первый изобретатель этой системы.

В архивах Ленинграда удалось обнаружить ценнейшие документы, проливающие свет на историю изобретения одновременного телефонирования и телеграфирования. Эти документы устанавливают приоритет в этом изобретении за капитаном инженерных войск русской армии Григорием Григорьевичем Игнатьевым.

В 1880 году капитан Игнатьев продемонстрировал свое изобретение в физическом кабинете Киевского университета, а в начале 1881 года он уже проводил успешные опыты по изобретенной им системе одновременного телефонирования и телеграфирования между саперным и пехотным лагерями в Сырце (около Киева) на расстояние 13,5 версты.

По схеме капитана Игнатьева телеграфный аппарат работает на линии через индуктивность, а телефонный — через емкость. Это дает им возможность одновременно работать по одной и той же линии, не мешая друг другу. Токи от телеграфного аппарата, более низкие по частоте, чем телефонные, на телефонный аппарат не попадают, встречая на своем пути большое сопротивление, которое им оказывает конденсатор, а направляются через катушку самоиндукции в телеграфный аппарат. Телефонные токи имеют частоты более высокие. Они устремляются в телефонный аппарат через конденсатор, представляющий для них малое сопротивление, и не проходят в телеграфный, ибо им преграждают путь катушки индуктивности. Схема Риссельберге, предложенная им на два года позже Игнатьева, использует ту же идею разделения частот с помощью конденсатора и катушки самоиндукции.

Система, разработанная капитаном Игнатьевым, являлась достоянием военного ведомства, предназначалась для военных целей и потому не смогла получить широкой известности. Лишь в 1892 году Игнатьеву, тогда уже подполковнику, удалось получить разрешение экспонировать свое изобретение на четвертой Петербургской электрической выставке. По решению жюри Г. Г. Игнатьеву была присуждена золотая медаль.

Таким образом, найденные новые документы о деятельности этого талантливого русского изобретателя позволяют закрепить за нашей Родиной приоритет изобретения одновременного телеграфирования и телефонирования.

И. ПЕВЗНЕР.

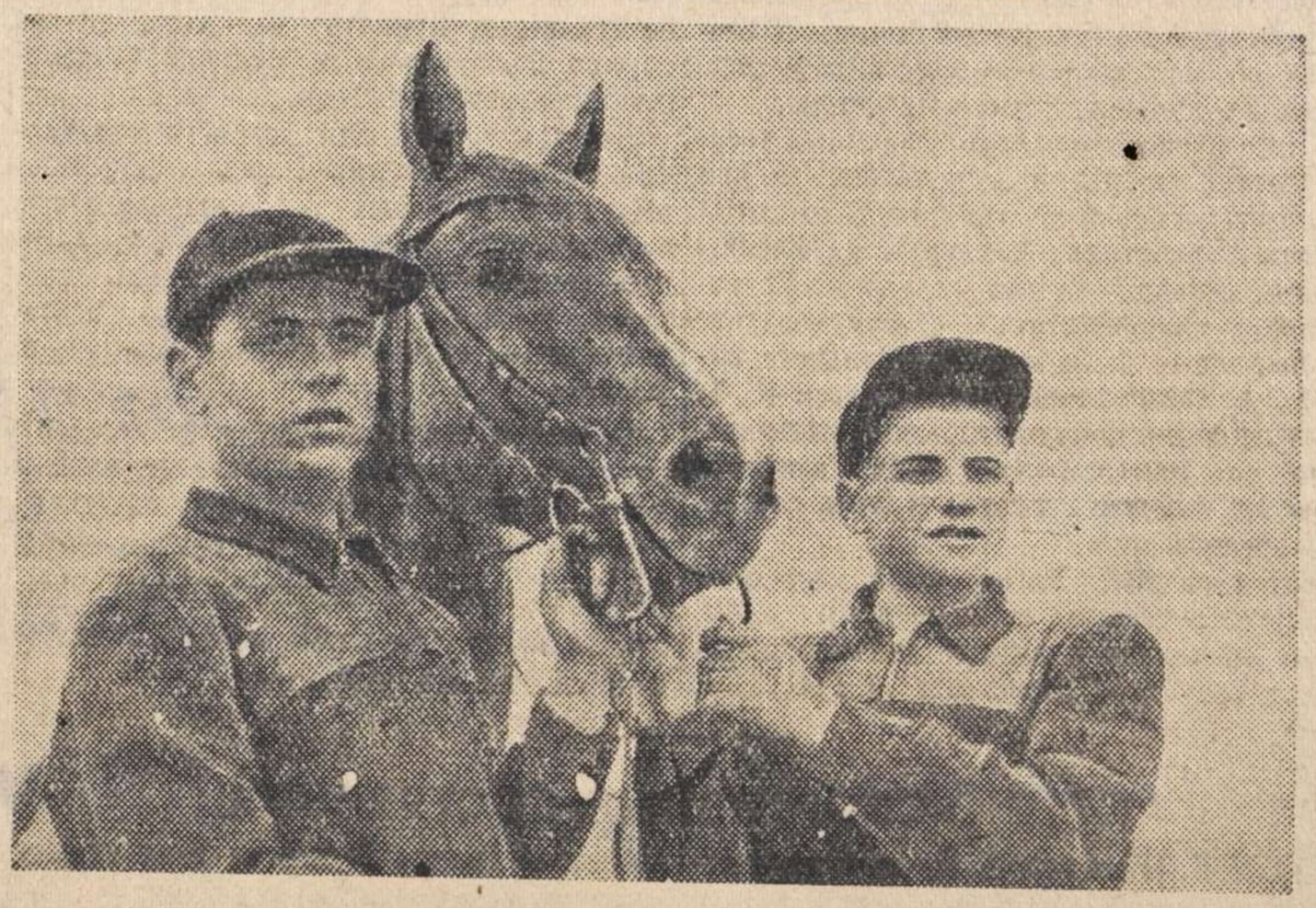

ТАТАРСКАЯ АССР. Казанский кавалерийский клуб за 17 лет своего существования дал стране несколько тысяч отличных конников. На последних всероссийских соревнованиях группа казанских конников успешно выступала в составе сборной команды РСФСР. Сейчас джигиты Татарии готовятся к участию во всесоюзных конно-спортивных соревнованиях. На снимке: члены клуба — слесарь-стахановец казанского завода чемпион РСФСР по конному спорту Александр Морозов и инструктор-общественник клуба Владимир Морозов.

Фото Б. МЯСНИКОВА.

Да Глинського РОНКВД від гр.
с. Локні Глинського р-на Сумської об.
Голуб Ольги Зіновної
Заява.

Прошу Глинської РОНКВД приписати
мене по місту жительства в с. Локні
поскільки я приїхала з Германії
28/VII-45 року.

Прохач Голуб

ПРО[illegible]
3/VII-45.

3

Автобіографія.

Я гр. с Локні Глинського р-на Сумської об. Голуб Ольга Зіновна народилася 1922р в. селянина бідняка. До революції батьки занімались сільським господарством. В 1931 р. батьки вступили до колгоспу де рахуються на сьогоднішній день.

В 1942 р 6/VII Правління колгоспу визначило мене на роботу в Германію, староста села Гхіченко Павло Данилович, голова с/ради Самосуд Микола Іванович бригадір Гусак Микола Антонович. Працювала я на швейні фабриці. Робочий день був 12 годин. Їсти давали 2 раза в день, варена бруква і 200 гр. хліба, за невиконання роботи майстер бив.

24 апреля наша Красна армія визволила нас з цього гніта і я приїхала до дому 28/VI-45р.

Прошу 3/VIII [illegible]

УРСР
Виконавчий Комітет
Локнянської
Сільської Ради
Депутатів трудящих
3/VII-45 р

Справка

Дана цяна гр. с. Локні
Глинського р-ну Сумської обл.
Голуб Ольгу Зиновну
1929 року народження в тім,
що така дійсно була
завербована в Германію з 1942 року
Що й ствердує Локнянська с/р
Справка видана для предявлення Глинск. [illegible]
Голова с/р [illegible]
Секретар [illegible]

3/VII-45.

ПРОВЕРЕНО

4

Подписи ж удостоверяю
спр. рик
[illegible]

Архивное ф. 8 № 47345

пересмотрено в соответствии с приказом КГБ при СМ СССР № 00750 и оставлено для дальнейшего хранения в архиве в фонде секретного дело-производства, со снятием с оперативно-справочного учета проходящего лица.

Пересмотрел _____

_____ (_____)

Согласен:

Зам. Нач. 5 отд. УКГБ при СМ УССР по Сумской обл. Кибочкин

_____ (Кибочкин)

24 IX 1955 г.

5

СПРАВКА

Гр-н Голубь Ольга Зиновьева

1922 года рождения

в настоящее время из с. Ленин Глинки

раз взят обл. ~~[illegible]~~

выехала и адрес не делается

из опоручения Глинского РО МГБ не проходит.

НАЧАЛЬНИК ГЛИНСКОГО РО МГБ

30/X-52 г. [illegible] [illegible]

1. Фамилия Голуб

2. Имя Ольга

3. Отчество Зиновеевна

4. Год рождения 1922 5. Место рождения Сумская об. Глинск рн. с. Локня

6. Точное местожительство (адрес) до оккупации или до призыва в Красную Армию там же

7. Профессия (специальность) нет

8. Партийность бп

9. Национальность украинка

10. Гражданство сссР

11. За границей был с 6.6. 1942 г. по 23.4 1945 г.

12. В каких странах проживал и что делал в герм. г. Берлин на ф-ке р-тс

Точный адрес фильтрационного пункта

Село

Город

Область

Республика

Фильтрацию прошел

с 19 г.

по 19 г.

Дактилооттиск указательного пальца

Нг-185/99

Арх 47345

Правильность записанных на меня сведений

подтверждаю Голуб.

подпись Бадко Галина М.

фамилия составившего карточку

а) Решение фильтрационной комиссии

б) Выбыл 19/VI 1945 г. Сумская обл. Глинский р-н

указать точный адрес куда выбыл

с Локия

на жительство: село, город, район, область, республика или направлен

в какой лагерь, тюрьму

в) Личное дело направлено „ “ 194 г. при №

точное название органа НКВД—НКГБ

г) Разные отметки

ЗАВІРЯЮЧИЙ НАПИС

В даній справі пронумеровано 6 аркушів

25.09.26 р.

Посада

Підпис

ПОМИНКОВСКИЙ КЪК
АРТ. 4804-У ЦѢНА 7 КОП.