ДЕРЖАРХІВ
Сумської обл.
Фонд № Р-7641
Опис № 22
Архівний № 320

Управління СБУ
по Сумській області

фильтрационное

ДЕЛО № 7921

Голуб
Елизавета
Андреевна

Начато: 21 августа 1946 г.
Окончено: 16 июля 1955 г.
на 13 листах

ДЕРЖАРХІВ
Сумської області
Фонд № Р-7641
Опис № 22
Архівний № 320

следующей недели по всему Новому Южному Уэльсу вводятся нормы пользования электроэнергией, так как переговоры между бастующими и администрацией главной сиднейской электростанции не привели к ликвидации конфликта.

Газета «Сан» заявляет: «Сидней очутился перед лицом больших затруднений, так как свыше 50 тыс. человек лишились работы. Нормированное снабжение электричеством сильно отразится на работе промышленности Сиднея. Провалилась также надежда на вмешательство федерального правительства в этот конфликт, так как премьер Чифли сегодня сказал, что он не видит причин для вмешательства правительства в этот вопрос».

—▽—

АРЕСТ ФАШИСТОВ В МИЛАНЕ

РИМ, 14 октября. (ТАСС). Миланская муниципальная стража арестовала ночью 12 октября группу лиц, расклеивавших фашистские листовки на улицах города. Листовки представляют собой призыв к «верным фашистам» от имени некоего «национального союза восстановления Италии».

ставкой Перона и призывают аргентинский народ к борьбе. Агентство Ассошиэйтед Пресс сообщает из Сант-Яго (Чили) социал-демократическая партия приняла резолюцию, в которой настаивает на разрыве отношений с Аргентиной.

КАЗНЬ ЛАВАЛЯ

ПАРИЖ, 15 октября. (ТАСС). Парижское радио передает, что сегодня днем по приговору суда во дворе тюрьмы Фрэн расстрелян Пьер Лаваль.

Когда Лаваль узнал о том, что его ждет высшая мера наказания, он попытался отравиться и незаметно проглотил ампулу с ядом. Однако, благодаря своевременному вмешательству врачей, его попытка не увенчалась успехом.

—▽—

ПРЕДСТОЯЩИЙ СУД НАД МУССЕРТОМ

ЛОНДОН, 15 октября. (ТАСС). Лондонское радио передает, что 13 ноября в Гааге состоится суд над главарем голландских фашистов Антоном Муссертом.

СУД НАД ПАЛАЧАМИ ИЗ ГИТЛЕРОВСКОГО КОНЦЛАГЕРЯ В БЕЛЬЗЕНЕ

ЛЮНЕБУРГ, 14 октября. (ТАСС). Заседание суда 13 октября началось с предложения прокурора полковника Бэкхауза просмотреть советский документальный фильм об Освенциме. Против этого выступили защитники, заявившие, что фильм «не может дополнить свидетельских показаний». Суд, однако, принял решение продемонстрировать фильм, как материал судебного следствия.

Затем начался допрос свидетельницы защиты Эрики Шопф. В Освенциме она была надзирательницей. Свидетельница пытается доказать невинность Гесслера, но ей это не удается. Отвечая на вопросы прокурора, она вынуждена приводить факты, которые не оправдывают, а, наоборот, изобличают подсудимых.

В конце заседания суд приступил к допросу подсудимой Герты Элерт.

ня выглядывали фигуры и торчал ручной пулемет. Ко мне довольно храбро подходили двое. Я понял, что это и было долгожданное командование, шагнул вперед и назвал свою фамилию. Мы поздоровались и зашли в хату. Воинственный пыл моих хлопцев немного остыл. Пришедшие стояли у порога и держали руки в карманах, «Что за чертовщина такая» — подумал я.—«За кого они нас принимают?» Но в это время Вася Демин, приглядевшись к одному из пришельцев, заорал:

— Капитан Б! — и бросился его обнимать.

Тут все выяснилось сразу. Комендант, оказывается, донес, что к нему прибыли «чорт-е-що за люди, называют себя колпаками... и я пока держусь...». Батя, он же инженер Л., и капитан Черный, он же капитан Б., после такого сообщения выехали в комендатуру со всякими предосторожностями. И кто его знает, сколько бы продолжалась эта комедия, осторожное выпытывание и ловля на словах, если бы мой Вася Демин не оказался бывшим бойцом-автоматчиком батальона капитана Б., переброшенным ко мне с группой Бережного.

Все недоразумения сразу рассеялись и мы, рассказав друг другу о своих подозрениях, перешли к делу.

Батя расчувствовался и, пренебрегая законами конспирации, даже пригласил меня к себе. Ехали мы долго. Несколько раз по дороге делались, в самых неожиданных местах остановки, и так как была уже ночь и таинство пароля не могло быть видимо простым человеческим глазом, то лес оглашался то совиными криками, то свистом неведомых мне птиц и завыванием зверей. Хозяева доверительно сообщали мне, где мы проезжаем через минное поле, где через фугасы, и что, не предшествуй вся эта музыка—вой, свист и гугукание—нашему появлению, мы обязаны по всем законам инженерно-подрывного дела взлететь на воздух.

Сомневаться в инженерном искусстве Бати у меня не было никаких оснований. Я сидел в санях, натянув ковер до ушей, и предавался печальным мыслям о бренности человеческой жизни. Думалось мне, что может же какой-нибудь страж из местных полещуков, обученный немудрому делу обращения с подрывной машинкой, спросонку, не расслышав крика ночной птицы, включить ток и...

То, что со мной ехали сами «директоры» этой адской кухни, меня мало успокаивало, так как еще от ковпаковцев-минеров я много раз слыхал и усвоил истины, гласившие, что «подрывники своей смертью не умирают», или «минер ошибается только один раз в жизни».

Эти мудрые изречения очень мало меня тешили, и я только мычал в ответ на болтовню своих соседей, ведших себя так, как будто мы совершаем экскурсию по Зимнему дворцу, и они, взявшие на себя роль почетных экскурсоводов, об'ясняют все эти чудеса искусства.

— Однако, это целая крепость в Пинских болотах, — начал я разговор.

— Ого, тут еще не то увидите, — подхватил Батя.

— А что еще? — тревожно спросил я.

Он, видимо, был доволен произведенным на меня впечатлением и таинственно умолк.

Скоро поездка закончилась.

— Приехали, — вздохнул я облегченно.

— Не совсем. Здесь придется ваших хлопцев оставить. За эту черту еще никто из посторонних не переступал.

— Этого еще не доставало, — подумал я, но чтобы скорее добраться до места, согласился.

Дальнейшее путешествие показало мне, что самые тяжелые мытарства сегодняшнего дня еще впереди. Меня потащили по месту, где было болото, в котором когда-то рос лес. Болото замерзло кочками, а поверх него был навален бурелом. Густой, колючий, скользкий. После каждого шага я падал, полз на четвереньках и при первой попытке пройти по-человечьи на двух ногах, снова падал.

Впереди шел Батя, безуспешно стараясь фонариком сгладить этот поистине тернистый путь в «рай».

Прибыли мы около полуночи. В отсветах электрического фонарика я увидел возвышающиеся среди бурелома несколько куполов землянок. В одной чуть заметно мерцал свет. Мы вошли в землянку. Вид ее приятно поразил меня. Просторная, высокая, с деревянным решетчатым полом, с коврами на стенах, с приличными кроватями и полочками для книг, гвоздями для оружия и всего необходимого человеку в партизанской жизни.

На железной печке был готов ужин, кипел чай. Поужинали мы плотно и молча, а затем улеглись. От переутомления и треволнений сегодняшнего дня я не мог уснуть. Задал несколько вопросов, и Батя стал рассказывать. Говорил он интересно и очень много.

Далеко за полночь я сказал, засыпая, своему собеседнику:

— Наконец-то я вижу партизан точно такими, как их показывают в кино.

— А разве бывают другие? — не поняв меня, удивился Батя.

— Бывают, — ответил я, натягивая на голову кожух.

(Продолжение следует).

Телефоны 4-30-63, 4-33-86. Типография «Радянська Україна», Киев, Прозоровская, 59. Тел. 4-20-25, 4-34-08.

— гово- Б. ПОЛЯНСКАЯ.

рожского горкома КП(б)У

Украи-
кого гор-
а вопро-
помеще-
бытовых
ром тов.
роизвод-
оде.
лал ди-

редприя-
ремонту
еждений.
в, отпу-
исполь-
завезли

Плохо обстоит дело и с подготовкой к зиме на Днепрострое. Здесь план капиталовложений реализован всего на 21 процент, план ремонта по кровлям выполнен на 40 процентов, по ремонту печей — на 27 процентов, по остеклению — на 30 процентов.

С докладом по второму вопросу выступил председатель исполкома горсовета т. Астахов. Докладчик отметил, что предприятия не используют всех возможностей для увеличения производства предметов широкого потребления.

По обоим вопросам пленум принял конкретные решения, наметил мероприятия по улучшению положения.

правлению колхоза, [illegible]ице, больнице и зданию сельсовета.

—▽—

КУРСЫ СЕЛЬСКИХ СТРОИТЕЛЕЙ

ЖИТОМИР, 15 октября. (Корр. «Правды Украины»). Житомирский областной отдел сельского и колхозного строительства организовал курсы повышения квалификации строителей. В Житомире начали работу трехмесячные курсы бригадиров-десятников и восьмимесячные курсы техников-строителей. На курсах занимается 60 лучших колхозников, которые ранее работали в бригадах по строительству колхозных изб. Такие же курсы открыты в Бердичеве. Здесь обучается 30 бригадиров-десятников.

—▽—

ТРОЕ БЛИЗНЕЦОВ

КИРОВОГРАД, 15 октября. (Корр. «Правды Украины»). Жена стрелочника ст. Медерово, Ново-Пражского района, Пелагея Ивановна Цымбаленко родила трех мальчиков-близнецов. Мать и новорожденные чувствуют себя хорошо. За ними установлено специальное медицинское наблюдение.

ших воинов Красной Армии.

По первому вопросу с докладом выступил заместитель председателя исполнительного комитета областного Совета депутатов трудящихся тов. Дриль.

В Львовскую область уже прибыло свыше 6 тысяч демобилизованных, из них в[illegible]

—

Почин молодых [illegible]

ТЕРНОПОЛЬ, 15 октября. (Корр. «Правды Украины»). Комсомольско-молодежные смены и бригады Тернопольского железнодорожного узла соревнуются со львовскими комсомольцами-железнодорожниками на лучшую подготовку транспорта к зиме.

Старшие машинисты комсомольских паровозов тт. Куценко и Цыганок по своей инициативе, без затраты государственных средств, изыскали необходи-

рождение порта

ала Цве-
ы. Крас-
направ-
небольчасы и
Кое-где
». Это
номерной

женном
порту,
их дней.
, стекла
х мосто-
— стоит
в порту
дыма и

. Даже
ой глади
смерть.
дна моря
ий взры-

инам бро-
ан порта
его уста-
: что же
аясь, от-

ренность,
да только
ущая в
спытания.
холодиль-
яли грузки. Они
сских ка-
ка огнем
ской, Не-
в сторомахрой,

грелись на теплом апрельском солнышке и пели новую песню, рожденную в темноте подземелий:

Я все готов творить своей рукою:
Давай мне улицы, пошли в любой
квартал,
Я каждый камень, сдвинутый войною,
Поставлю там, где он стоял!

Я вспомнил все это сейчас, через полтора года. Велики еще в порту следы немецкого разбоя. Но уже радует глаз и сердце все новое, что возрождено на развалинах и пепле пожарищ.

Вместе с другими энтузиастами за восстановление порта взялся капитан Коваль. В его бригаде были грузчики и инженеры, матросы и гидротехники, лоцманы и кузнецы, каменщики и саперы. Первой их задачей было спасти порталы от мин, расчистить проходы в гавань. Надо ли сейчас припоминать все детали этой упорной, молчаливой охоты за смертью? Мины обнаруживались и на дне морском, и на портале, и на поверхности моря, и в глубоких колодцах причальной линии.

Квадрат за квадратом прочесывалась морская толща. А когда входы и выходы в гавань были очищены от мин, встала новая задача — защитить гавань от морских волн. Раньше такой защитой были два мола, уходящих далеко в море. Вражеские бомбы и мины прорубили в них огромные бреши, раз'яренные ветры загоняли в них водяные валы, вздымали спокойную до того гладь гавани, швыряли гигантские волны на полуразрушенные порталы. Беда была кораблю, застигнутому бурей в бухте.

Ликвидация каждой такой бреши — огромный труд. Но уже нет их в левом и правом молах. Спокойную гавань не мутят больше волны открытого моря. И там, где были одни только руины, сейчас стоят могучие краны. Они, точно гигантские слоны, протягивают длинные хоботы к высоким палубам кораблей, извлекают груз из глубоких трюмов. Огромные ящики, связки бочек, паровозы — все собирается на железнодорожной платформе или в огромные штабели. На территории порта работают много кранов-гигантов на причалах. Это больше, чем до войны.

А сколько физического напряжения, сколько людской силы было израсходовано на создание всего этого! Ведь, первый период потребовал почти непосильного труда. Все монтажные площадки и длинный портальный фронт расчищались руками. Тяжеловесные, многотонные металлические конструкции выносились на плечах.

Немыслима жизнь Одессы без порта. Поэтому весь город трудился над его восстановлением. Железнодорожники ремонтиро-

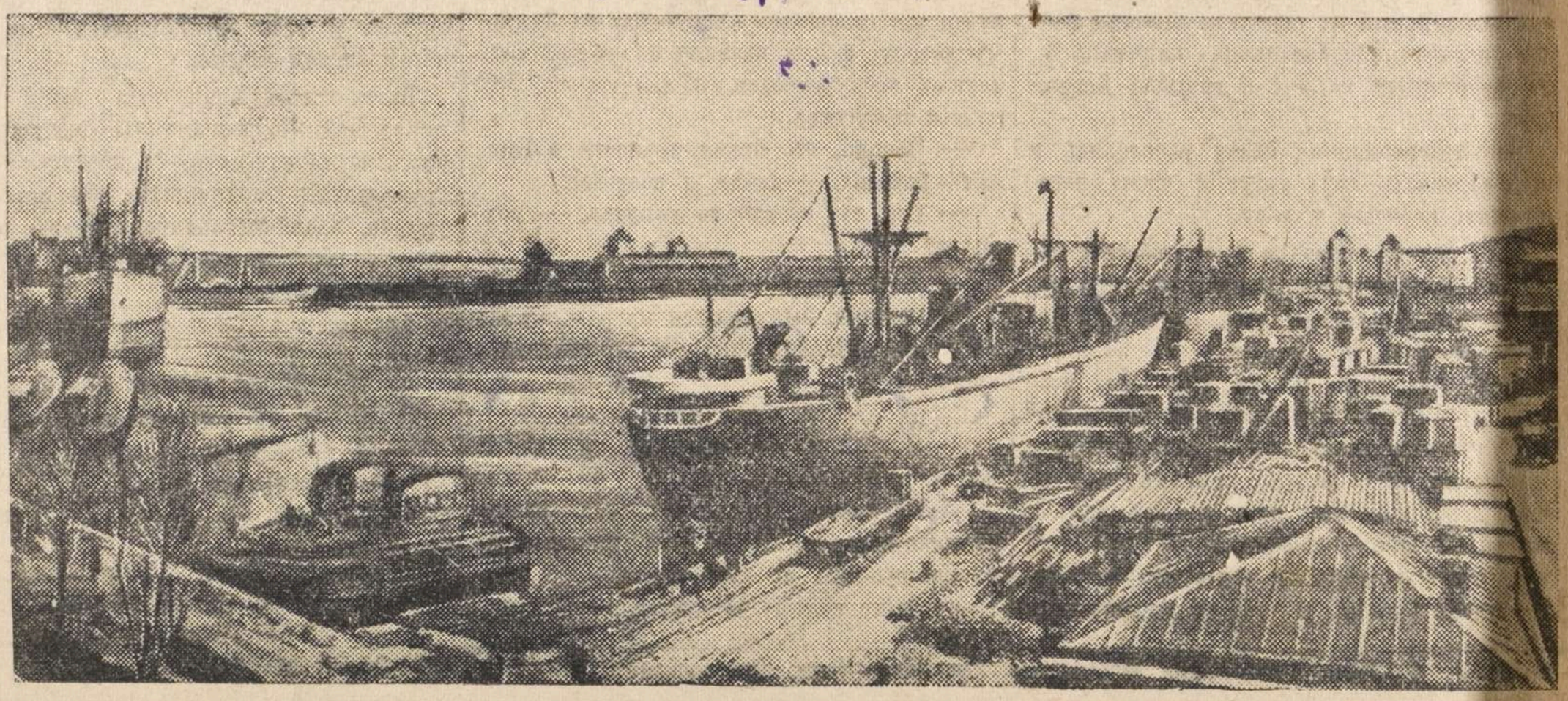

В Одесском порту. Фото Г. Чертова (ТАСС).

762.

НКВД СССР

Проверочно-фильтрационный пункт

Город Гомель

Видом на жительство служить не может

Действительно по «25» ноября 1945 г.

Фото-карточка

УДОСТОВЕРЕНИЕ

Выдано Голуб Елизовета Андреевна
(фамилия, имя, отчество)

год рождения 1912 место рождения с Марьяновка Семевский р-н. Сумская область

в том, что он по прибытии из Германия

28 "августа м-ца по "11" сентября м-ца 1945 г. содержался в лагере 357 проверочно-фильтрационном пункте НКВД СССР и следует к избранному месту жительства

с Марьяновка Семевский рн Сумская обл.
(указать точный адрес)

Удостоверение по приезде к месту жительства должно быть сдано в местный орган НКВД для получения вида на жительство.

Начальник проверочно-фильтрационного пункта

(печать)

(подпись)

762

Регистрационный лист

на прошедшего регистрацию в лагере № 357 или СПП №

(ненужное зачеркнуть), дислоцирующегося в населенном пункте

1. Фамилия, имя, отчество	Голуб Елизавета Андреевна
2. Год и место рождения 1912	с. Морьяновка Сеневский р-н Сумская обл.
3. Национальность украинка	4. Образование не грамотна
5. Специальность	не имеет
6. Последнее постоянное место жительства и работа на территории СССР (для военнослужащих указывается наименование воинской части).	с. Морьяновка Сеневский р-н Сумская обл. раб. в к-зе
7. Состоял ли в ВКП(б) или ВЛКСМ	не состояла
8. Почему оказался на территории другого государства	По мобилизации
9. Подвергался ли арестам, допросам, задержаниям, штрафам со стороны немецких властей (когда, где и за что)	не подверг.
10. Содержался ли в спецлагерях противника и что там делал (указать наименование лагеря и адрес)	не содерж.
11. Проходил ли службу в немецкой армии, полиции, отрядах, воинских частях, госпиталях строительных и иных батальонах, создававшихся противником; служил ли в немецких учреждениях, предприятиях, организациях (в каких, в качестве кого).	В Германии 14/XI 42 г. раб. на ф-ке рабочей до 22/V 45 г.
12. Какие отобраны документы при регистрации	немец. арбейтскарта
13. Где проживают близкие родственники, кто именно (указать точный адрес)	с. Морьяновка - брат здесь вышла за муж.
14. Куда следует на постоянное жительство	с. Морьяновка Сеневского р-на Сумская обл.

Правильность данных мною сведений подтверждаю.

подпись: [illegible]

Регистрационный лист заполнил

подпись: [illegible]

Регистрационный лист проверил:

Председатель регистрационной комиссии НКВД СССР

подпись: [illegible]

Удостоверение о направлении на постоянное местожительство получил:

[illegible]

(подпись регистрируемого)

Убыл из лагеря «——» ———— 194 г.

4

Arbeitskarte

für Arbeitskräfte aus dem alt-sowjet-russischen Gebiet

Inhaber ist **nur** zum Zwecke der Arbeitsverrichtung zum Verlassen der Unterkunft berechtigt.

Владельцу сего разрешается выход из помещения **единственно** ради работы.

linker Zeigefinger



Raum für Fingerabdruck



rechter Zeigefinger

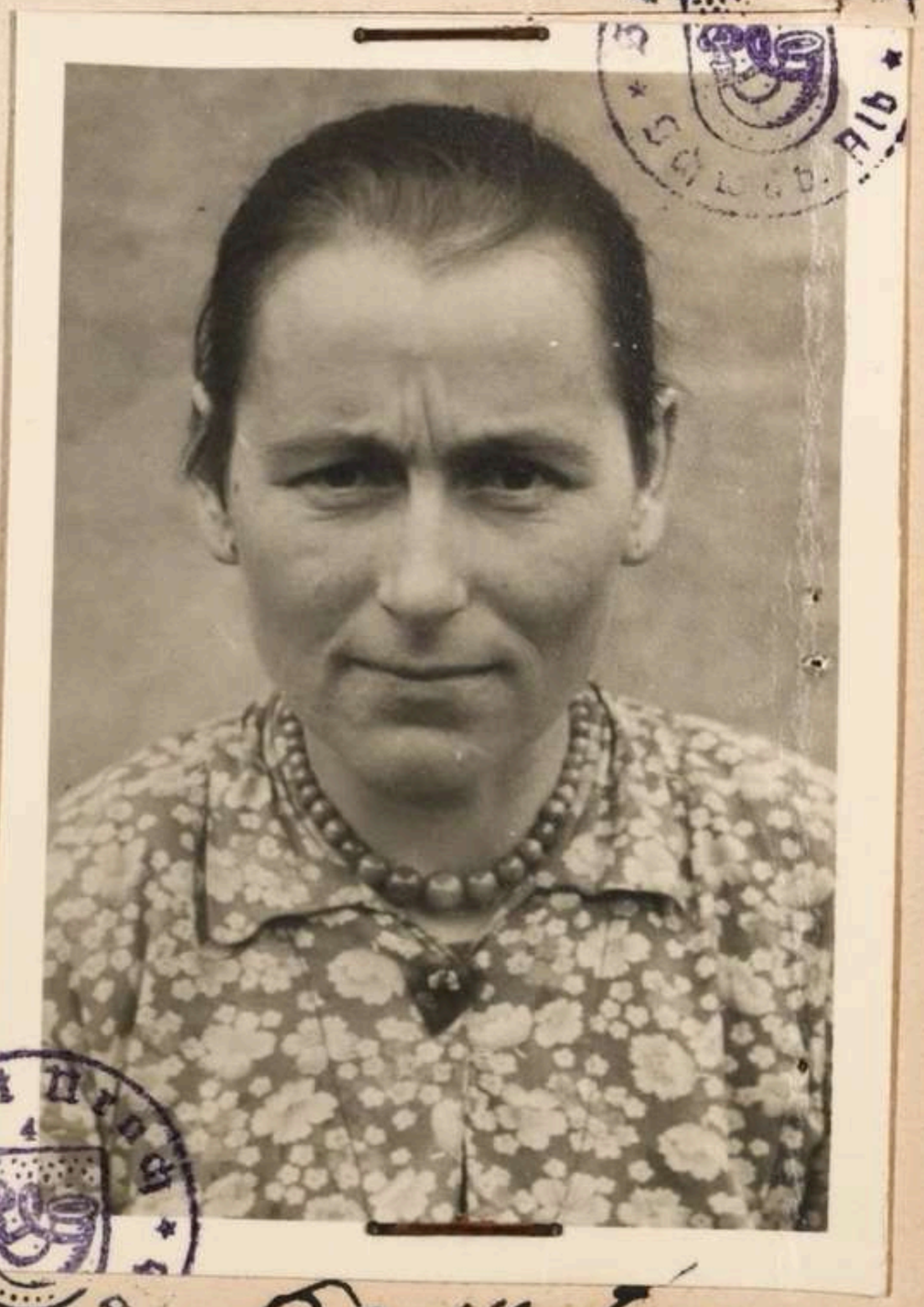

20 000. VIII. 42. / 239.

AK Ru

Diese Arbeitskarte berechtigt nur zur Arbeit bei dem genannten Betriebsführer und wird beim Verlassen dieses Arbeitsplatzes ungültig.

Настоящая рабочая карточка дает право на работу только у поименованного работодателя и теряет силу с оставлением этого места работы.

Herkunftsland: Altsowjetrussisches Gebiet **Nr. 2**

Arbeitskarte

Gültig nur für die untenbezeichnete Arbeitsstelle

Landesarbeitsamt Südwestdeutschland Nr. 351 / 2978

Familienname: Golub Rufname: Jalosoweta

(bei Frauen auch Geburtsname) ..... led., ~~verh. verw. gesch.~~*)

Geburtstag: 23.9.1912 Wird die deutsche Sprache beherrscht? ~~Ja~~/nein*) ~~männl.~~/weibl.*)

Heimatort: Mariniwka Kreis: Sumsk

Staatsangeh. sowjetrussisch Arbeitsb./Ersatzk. Nr. .....

Beruf: Hilfsarbeiterin Berufsgruppe: 23 a 9

Unternehmer (Arbeitgeber): Ulrich Gminder, Flachsspinn.

Arbeitsstelle (Ort): Urach Kreis: Reutlingen

Ausgestellt am 14.11. 1942. Gültig bis zum 13.11. 1944

Arbeitsamt Nr. 6 Reutlingen

Wenden! Tourner! Vedi a tergo! Zie ommezijde! Vend! Zwrot! Fordits! Intoarceți! Okreni! Obrátit! Обърни! Обернути!

*) Nichtzutreffendes streichen

Für den Inhaber der Arbeitskarte werden überwiesen:

(Der eingezahlte Betrag und der Tag der Einzahlung ist vom Betriebsführer **mit Tinte** einzutragen.)

Nicht radieren! **Nur einmal monatlich überweisen!**

RM ..... am ..... Poststempel	RM ..... am ..... Poststempel	RM ..... am ..... Poststempel	RM ..... am ..... Poststempel
RM ..... am ..... Poststempel	RM ..... am ..... Poststempel	RM ..... am ..... Poststempel	RM ..... am ..... Poststempel
RM ..... am ..... Poststempel	RM ..... am ..... Poststempel	RM ..... am ..... Poststempel	RM ..... am ..... Poststempel
RM ..... am ..... Poststempel	RM ..... am ..... Poststempel	RM ..... am ..... Poststempel	RM ..... am ..... Poststempel
RM ..... am ..... Poststempel	RM ..... am ..... Poststempel	RM ..... am ..... Poststempel	RM ..... am ..... Poststempel

Raum für Eintragungen des Wirtschaftsamts

Raum für Vermerke des Arbeitsamts

GOUVERNEMENT MILITAIRE
du Wurtemberg

DETACHEMENT DE REUTLINGEN

SERVICE DE SANTE

Il est certifié que ..... (1) ..... (2) .....

a été désinsectisé et n'est atteint d'aucune maladie contagieuse.

Reutlingen, le ..... 1945.

- 4. AUG 1945

Le médecin auxiliaire Coudere
de l'E. C. M. „H"
détaché à Reutlingen

(1) Nom, prénoms.
(2) Prisonnier, réfugié ou déporté.

Belehrung

1.) Dieser Ausweis ist sorgfältig aufzuheben und auf Verlangen vorzuzeigen. Er dient gleichzeitig als Fahrtausweis für den Sammeltranstport nach Deutschland. Fahrtdauer etwa 8 — 10 Tage.

2.) Alle Personalpapiere mitnehmen. (Pass, Arbeitsbuch u. sonstige Ausweise).

3.) Die Reise im sauberen Zustand antreten. Arbeitskleidung, Schuhe und Unterzeug nicht vergessen. Gepäck klein halten. Nichts Unnötiges mitschleppen.

4.) Dem untersuchenden Arzt keine Krankheiten verschweigen.

5.) Decke, Messer, Löffel, Gabel und Essgeschirr für die Reise mitnehmen und stets bereithalten. Dazu Verpflegung für 2 Tage. Verpflegt wird ausserdem vor und während der Reise.

6.) Den Zug an den Haltestellen nicht unbefugt verlassen. Den Anweisungen des Begleitpersonals folgen. Auf Sauberkeit und Ordnung in den Zügen achten.

7.) Personen unter 16 Jahren sind nicht anwerbefähig. Kinder können nach Deutschland nicht mitgenommen werden.

8.) Der Unterhalt der zurückbleibenden Familien wird sichergestellt.

9.) Über die Lebens-, Arbeits- und Lohnbedingungen erfolgt abschliessende Auskunft in Deutschland.

ПОЯСНЕННЯ

1. Це свідоцтво треба старанно зберігати і пред'являти при перевірці. Воно є проїзним свідоцтвом для збірного транспорту до Німеччини. Тривалість перебування в дорозі 8 — 10 днів.

2. Всі особисті документи треба мати при собі: паспорт, трудову книжку та інші документи.

3. Під час перебування в дорозі тримати в чистоті робочий одяг, взуття та мати з собою білизну. Зайвих речей не брати.

4. При огляді лікарем треба бути відвертим.

5. Ковдра, ніж, вилка, ложка та посуд для дороги мати з собою. Їжі взяти з собою з розрахунку на два дні. Перед від'їздом і в дорозі їжею забезпечуватимуться.

6. Залишати потяг на зупинках самовільно не дозволяється.

Виконувати вказівки провідного персоналу.

Уважно відноситись до порядку і чистоти в потязі.

7. Особи до 16 років не вербуються.

Маленькі діти з батьками їхати не можуть.

Матеріальна підтримка родинам завербованих забезпечується.

9. Докладні пояснення про умови життя та роботи, а також заробітної плати будуть оголошені по приїзду в Німеччину.

AUSWEIS
СВІДОЦТВО

V

Nr. 575 der Werbeliste. Name: Golub Jakowowete
№ вербовочного листа. Прізвище

geb. 1912 in Yinowka Wohnort: Mazjanowka von der
Відкіля

Anwerbekommission Rheinland für eine Beschäftigung in
Вербовочною комісією Rheinland для надання роботи в Німеччині як

Deutschland als Land-Hausgehilfin angeworben
завербований.

Diese Anwerbung ist bindend.

Завербування зобов'язує.

Der Tag des Abtransportes wird am 30/X-42 im Arbeitsamt
День від'їзду ешелону буде оголошено через „Біржу праці"
durch Aushang noch bekanntgegeben.

Lebedin 8 Uhr morgen. Der Werber.
Вербуючий. L.

Arztlicher Befund.
Лікарський висновок

Nach eingehender Untersuchung tauglich(+)
Після проведеного огляду: здатний (+) +
untauglich(—)
нездатний (—)

Der untersuchende Arzt:
Оглянувший лікар Schmerbach

(Stempel)

Kartei berichtigt:

Wird für Deutschland freigegeben.

Kriegsverwaltungsinspektor

Vermerke der Anwerbekommission Rheinland:

Заполняется оперативным сотрудником проверочно-фильтрационной комиссии — со слов проверяемого.

АНКЕТА

на гражданина СССР, возвратившегося в СССР через _____ границу

1. Фамилия, имя, отчество Если фамилия, имя, отчество изменены, то когда, почему и какую фамилию носил до изменения	Голуб Елизавета Андреевна
2. Год, месяц и число рождения	В сентябре 1912 года
3. Место рождения (республика, край, обл., район, село по новому адм. делению)	с Марьяновка синевского района сумской области.
4. Последнее местожительство и адрес: а) до начала войны или призыва в армию б) до убытия за границу	— " —
5. Национальность, родной язык, каким иностранным языком владеет, в какой степени	Украинка родной язык украинский.
6. Партийность. В какой организации состоял до оккупации (плена)	б/партийная
7. Где находятся парт., комсомольские документы (когда, куда, кому сдал, порвал, отобраны оккупантами, где, кем)	нет
8. Образование, когда, где учился, что окончил	не где не училась
9. Профессия, специальность	нет.
10. Судимость при Сов. власти (кем, когда, за что и мера наказания)	не суждена

11. Сведения о трудовой деятельности до оккупации или призыва в Красную армию, начиная с 1939 г.:

Даты		Название учреждения, предприятия	Должность, выполняемая работа	Адрес учреждения, предприятия (республ., край, обл., район, село)
Поступления	Увольнения			
с 1930 г	1941	В колхозе	рядовой	с Марьяновка синевского района сумской области

12. Отношение к воинской службе (род войска, последнее звание, кадровый или призван во время войны, когда и каким военкоматом)	не всего обязана
13. Участие в боевых операциях (где, когда, в составе каких частей, был ли ранен, контужен). Награды за боевые операции	нет

14. Прохождение службы в Красной Армии с 1939 г.:

Даты		Название (номер) части (в состав какого соединения и фронта входила часть)	Должность, звание	Местонахождение части
Зачисления	Отчисления			
		Нет		

15. Где, когда и при каких обстоятельствах попал в плен или окружение — нет

16. При каких обстоятельствах попал на оккупированную советскую территорию — В тина в колхозе по как немцы не пришли, а когда пришли захватили нашу местность

17. Сколько раз, когда, где задерживался, допрашивался военными, полицейскими органами, гестапо на оккупированной советской территории, по каким вопросам. Если судился, каким судом, за что, срок наказания, где отбывал, кем и когда освобожден; каким другим репрессиям подвергался (сам и семья) со стороны оккупантов — ни когда не задерживалась и не судилась.

18. Сведения о роде занятий и месте жительства на оккупированной советской территории:

Даты		Название учреждения, предприятия, фамилия предпринимателя	Должность, выполняемая работа	Адрес местожительства
Поступления	Увольнения			
V 1941	8.42.	Экономия	рядовая	с Марьинка Синельного района Сумской обл.

19. Когда и при каких обстоятельствах попал на территорию, воюющих с СССР стран или в оккупированную Германией страну (выяснить подробно, попал ли за границу в качестве военнопленного, мобилизованного или выехал добровольно) — Насильно отправлена в Германию.

20. Вызывался ли за границей на допросы, кем, когда, в связи с чем. Если судился, где, когда, каким судом, за что, срок наказания, где содержался, при каких обстоятельствах и когда освобожден — нет не вызывалась.

89

21. Сведения о роде занятий и месте жительства за границей:

Даты		Название учреждения, предприятия, фамилия предпринимателя	Адрес учреждения, предприятия (страна, окр., уезд, город, село)	Какую работу выполнял и где жил (точный адрес) и по каким документам
Поступления	Увольнения			
15/XI 42	30/IX 45	Предпринимательница	Гер Бург	Чернорабочая Гурьев лагерь военнопленных

22. Служил ли в армиях, воюющих с СССР стран или других воинских антисоветских формированиях (указать в каких частях, когда, должность, звание) — не служила

23. Кого из советских граждан знает как изменников Родине, предателей и пособников (указать фам., имя, отч., установочные данные и в чем выражалась их изменническая деятельность и где они сейчас находятся) — Гринько Анна Ивановна уехала добровольно в Германию в настоящее время не знает где

24. Когда и при каких обстоятельствах вернулся в СССР или прибыл на границу СССР (одиночным порядком или в группе (с кем), явился добровольно или задержан, кем, когда) — одиночка, добровольно

25. Сведения о семье и близких родственниках (отец, мать, жена, дети, братья, сестры) по последним известным ему сведениям (с указанием года, даты)

Фамилия, имя и отчество	Возраст	Степень родства	Постоянное место жительства и род занятий до войны	Где проживают (адрес) и чем занимаются (по последним данным), если выбыли с постоянного места жительства (куда), погибли, умерли, откуда ему стало это известно
1 Голуб Василий Андреевич	1915	брат	с Марьинка Синельного района Сумской обл.	работает в колхозе заведующий

26. Кто может подтвердить изложенное в анкете: а) за время пребывания в армии; б) за время пребывания на советской оккупированной территории; в) за время пребывания за границей. (указать фамилию, имя, отчество лиц, где они живут и чем занимаются)	на оккупированной территории Карпец Астап Иванович проживает в с. Мартиновка за границей. Хильно Екатерина Моисеевна.
27. Что хочет опрашиваемый сообщить о себе дополнительно	нет
28. Куда опрашиваемый хочет ехать (точный адрес) и что делать	гор Горловка сталинской обл на строительство
29. Перечислить все имеющиеся у опрашиваемого документы, кем, когда они выданы и их №№	документов нет.

Примечание. Если некоторые вопросы анкетным путем не будут выяснены, о них проверяемый должен быть допрошен отдельно.

Дактилоотписк указательного пальца правой руки	Место для фотокарточки

Подпись опрошенного Голуб

Анкета заполнена «21 Августа 1946 г. в _____ проверочно-фильтрационном пункте НКВД СССР

зам нач сенсмого ро МВД капитан милиции
(адрес пров.-фильтрац. пункта)

(должность, звание и фамилия (разборчиво) допросившего) Бурнин
(подпись)

ЗАКЛЮЧЕНИЕ

«25» VIII месяца 1946 г. из материалов проверочно-фильтрационного дела видно, что

(фамилия, инициалы)

Голуб Елизавета Андреевна

РЕШЕНИЕ: считать проверенной, и материалы переслать в 1й спец отдел. ФМВД.

ПРЕДСЕДАТЕЛЬ ФИЛЬТР КОМИССИИ Нач РО МВД. К-н Лузин
(должность, звание и фамилия (разборчиво) (подпись)

ЧЛЕНЫ КОМИССИИ: Нач. РО НГБ. Капитан [illegible]
(должность, звание и фамилия) (подпись)

Зам Нач. РО МВД - Капитан Бурнин
(должность, звание и фамилия) (подпись)

10

Протокол допроса

1946 года Августа 21 дня с. Синевка
Я зам нач синевского ро. МВД капитан
милиции Барашев
Допросил гр Голуб Елизавета Андреевна
1912 года рождения уроженка села
Маряновка синевского района сумской
области. б/партийная, малограмотная.
Украинка, из крестьян бедняков гр ССР.
не замужняя со слов не судилась
противает с Маряновка синевского
района сумской области.
за лотное показание предупреждена по ст. 89 УК
УССР. роспис. Голуб

Вопрос Роскажите о своей деятельности
чем вы занимались во время оккупирова-
ной местности

ответ Я Голуб отвечаю по существу вопроса
что я работала в колхозе за повадшевченко
Маряновского с/с и когда немцы захватили
нашу территорию я там же работала
в с/хозистве при немцах на рядовой работе

Вопрос: При каких обстоятельствах вы уехали
в Германию.

ответ. 30 октября 1942 г я насильно была
отправлена на вечную каторгу в Германию
в 12 часов ночи зашли два полицейских
Ващенко Петро Андреевич и Худоми
и подвинтовкой увели меня.
15 ноября 1942 г нас привезли в гор
Ураг там меня послали на работу
предильную фабрику где я проработала
2 года и 6 месяцев.

Вопрос: Какими войсками вы были освобожд.
и когда.

ответ 23 мая 1945 году нас освободили
Американские войска. и отправили
в лагерь в том же городе где я
работала Голуб

В сентябре 1945 г нас перебросили в гор. Галя находились при войсках Ч.А. Красной Армии где я проходила фелтрацию в органах МВД. После чего нас отправили на родину. Я вернулась 1 ноября 1945 г в село Марьяновку синевского района сумской области и живу по настоящее время. Работаю в колхозе завгвид Шевченко.

Вопрос Во время нахождения в Германии подвергались каким небудь репрессиям

ответ Ни каким репрессиям не подвергалась. На допросах тоже не была.

Вопрос: Кого вы знаете из придателей родины как на оккупированной территории СССР. а так же в Германии которые служили на немцев.

ответ. Знаю Гришко Яков Иванович который добровольно уехал в Германию, а в настоящее время не знаю где он находится.

Вопрос: Что еще можете добавить к своим показаниям

ответ Больше добавить ничего не могу. С моих слов записано правильно протокол мне зачитан роспись. [signature]

Допрос производил зам. нач синевского РОМВД. капитан милиции Бурышев

Архивное № 7921
пересмотрено в соответствии с приказом КГБ при СМ СССР № 00750 и оставлено для дальнейшего хранения в архиве в агентурном фонде как нах. в амер. зоне

с отражением на оперативно-справочном учете.
Пересмотрел Игнатенко
Согласны:
Начальник 2 отделения
Нач. под. отд. УКГБ при СМ УССР по Сумской обл.
16 VII 1955 Кузнецов

11

СПРАВКА.

Гр-н...н...Голуб Елизавета Андреевна...1912 год рождения, уроженец.....Мирянович... Синевского р-на.

По нашим учетам не проходит.

НАЧ. СИНЕВСКОГО РО МГБ
КАПИТАН /ШЕВЕРИН./

"23/VIII" 1946 г.

[illegible] 1946 г.

КАПИТАН [illegible] /ШЕВЕРНИ:/

НАЧ: СИНЕВСКОГО ГО МЛР

По нашим учетам не проходит.

[illegible] Синевского Б-на;

[illegible] год рождения, уроженец.....

[illegible] Б-н [illegible] [illegible] [illegible] -

СПРАВКА:

Сов. секретно.

124

СПРАВКА.

Дана на гр. Голуб Елизавета Андреевна

Год рождения 1912

По учетам Сиевского РО МВД непроходит.

НАЧ. СИЕВСКОГО РО МВД
КАПИТАН /ЛУЗАН/.

„УТВЕРЖДАЮ"
Пред. районной
пров. фел. ком.
„23/VIII" /ЛУЗАН/.
1946 г.

ЗАКЛЮЧЕНИЕ.

/ По филтрационному делу № /

С. СИНЕВКА „23/VIII" 1946 г.

Члены пр. фил. ком. при Синевском РО МВД Сумской области.

Смотрев фильтрационное дело на реппатрируванную-го советского гр-на Голуб Елизавета Андреевна 1912 год рождения бывшего к месту жительства с. Маряновка Синевского р-на. „23/VIII" 1946 г. НАШЛИ, что в результате проверки компрометирующих материалов не установлено.

Руководствуясь приказом НКВД-НКГБ СССР 00706/ 00268 от 16/7 -46

ПОСТАНОВИЛИ:

Считать гр. Голуб Елизавета Андреевна фильтрационное на него дело 762 здать в архив 1-го СПЕЦ. ОТДЕЛА Сумской области для хранения и взятия его на оперативный учет.

НАЧ. РО МГБ /ШЕВЕРИН/.
капитан

Члены комиссии: ЗАМ. НАЧ. РО МВД
капитан мил. /ВАРШЕВ/

Арх фил 7921

НА СОВ. ГРАЖДАН

1. Фамилия Голубь
2. Имя Елизавета 3. Отчество Андреевна
4. Год рождения 1912 5. Место рождения Сумская обл.
6. Точное местожительство (адрес) до оккупации или до призыва в Красную Армию Сумская обл. Сенивский р-н. село Марьяневка
7. Профессия (специальность) колхоз 8. Национальность украин.
9. Партийность – 10. Гражданство СССР
11. За границей был с 1942 г. по 1945 г.
12. В каких странах проживал и что делал Германия
13. работала на фабрике
(№ фронтового сборно-пересыльного пункта и наименование фронта Замлерда лагер №2
или № проверочно-фильтрационного пункта и наименование населенного пункта)

14. Дети до 14 лет, следующие при родителях (имя и год рождениа)

Правильность записанных на меня сведений .....

..... подтверждаю .....

подпись

11.8.45. мДорин/з.

подпись сотрудника, заполнившего карточку

а) Решение фильтрационной комиссии Отправлен по месту жительства.

б) Выбыл «13» 9 1945 г.

указать точный адрес, куда, выбыл

Сенивский р-н. с. Маряковное.

на жительство: село, город, район, область, республика или направлен

Сумская область.

в какой лагерь, тюрьму

в) Личное дело направлено „.....“ ..... 194.... г. №.....

Точное название органа НКВД—НКГБ

ЗАВІРЯЮЧИЙ НАПИС

У даній справі пронумеровано 14 аркушів

чотирнадцять

" 20 р.

Посада

Підпис



APT 1-C-3803-1