Архівний № 7647
Держархів Вінницької області
Ф. Р-7641 Оп. 1 Од. зб. 1

Відмінна якість сівби — запорука високого врож

* * *

Допомога селькорів

Рейди перевірки готовності колгоспів до сівби озимини

З почину Вінницької обласної газети «Вінницька правда» в районах проводиться селькорівський рейд перевірки готовності колгоспів і радгоспів до сівби озимини. В рейд включилися районні газети, редколегії колгоспних стінних газет з своїми селькорами.

На початку серпня селькорівська бригада барської районної газети «Нове життя» в складі: селькора райгазети т. Г. Труханського, редактора стінгазети «За Сталінський урожай» підлісно-ялтушківської артілі «Колос» т. Ткачука та співробітника райгазети провели перевірку готовності цього колгоспу до сівби озимих культур. При перевірці виявилось, що правління артілі (голова т. Данченко) мало приділило уваги підготовці до сівби. Тут перевиконали план оранки паровища 30 гектарів, але зовсім не подбали про їх обробіток. Лише в останні дні заходилися культивувати вперше. Весь пар забур'янений. За виробничим планом тракторна бригада Ялтушківської МТС (директор т. Белінський) повинна була тричі прокультивувати пари. Цього не зроблено. Артіль могла і без тракторів провести культивацію. Була можливість використати на обробіток пару частину коней і не менше 50 корів колгоспників.

Не підготовили й насіння. Врожай з насінної ділянки пшениці в 21 гектар обмолочений, але якості цього насіння тут не знають. Жито з площі 23 гектари й не починали молотити.

Куди краще з підготовкою до сівби озимих в артілі ім. Фрунзе. Тут багато попрацювали, щоб закласти міцний фундамент високого врожаю озимих майбутнього року. Але й тут селькорівська рейдова бригада знайшла недоробленості. Деякі ділянки пару забур'янені, хоч і культивували їх тричі. Потрібно було провести четверту культивацію на цих ділянках. Затягують і оранку стерні під озимину, нема чим протруювати насіння, бо не завезли хімікатів.

Багато недоробленостей виявили рейдові бригади і в артілі «14-річчя РСЧА» с. Мигалівець, де з запізненням почали оранку під посів в колгоспі «Соціалізм» с. Підлісного Ялтушкова, де пари заросли бур'янами, де ще й досі ремонтують 6 плугів, погано відремонтовано сівалки, у яких багато частин потрібно замінити.

Велику допомогу подали селькорівські рейдові бригади колгоспам району в виявлю культуру. У Ворошиловградській

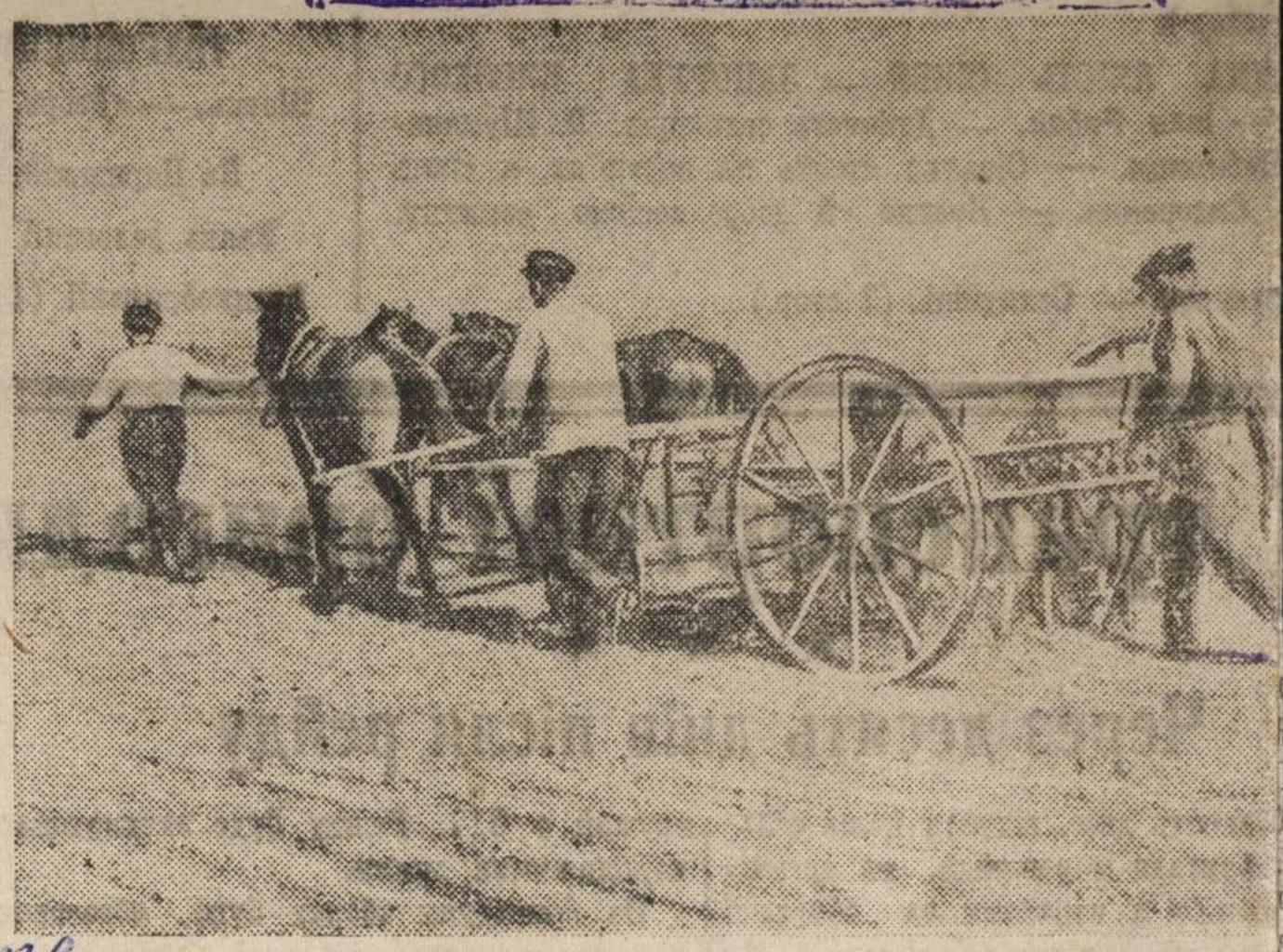

Колгосп ім. Кірова Хотенського району Сумської області обробив цього 600 гектарів землі, по якій проходила лінія оборони німців з траншеями і п танковими ровами. Зоравши під чорні пари цю площу, колгосп перший в ласті почав осінню сівбу. **На фото:** сівач **П. Поленака**, штурвальний **Г. Круть** невод **В. Торяник** щодня засівають 13-рядковою сівалкою по 5.6 гектара при мі 5. **Фотохроніка РА**

Сівалки стоять на подвір'ях, а сіють руками

10 серпня — перший день осінньої сівби на Житомирщині. В Новоград-Волинському районі чимало колгоспів почали цю роботу. Але перший день показав, що колгоспи і МТС не підготувалися до сівби.

Насамперед про підготовку грунту. Більшість колгоспів чисті пари запустили. Замість культивації їх переорюють. Це, по-перше, призводить до висушення грунту і, подруге, уповільнює темпи підготовки грунту.

Обидві МТС — Новоград-Волинська і Броницька стали на цей шлях, щоб збільшити кількість оранки на трактор, не зважаючи на порушення агротехніки.

Не підготовлено в районі до сівби тракторний парк і сівалки. В колгоспі ім. Політвідділу (село Сусли) з весни стоїть тракторна сівалка без сошників і насіннепроводів. Про неї згадали лише в останні дні.

Цілком підготувався до сівби колгосп ім. 17-річчя Жовтня (село Кануни). Пари закультивовані, є висококондиційне насіння, але сіяти не починали, бо несправна тракторна сівалка. Таке ж становище в колгоспі ім. Ворошилова (с. Киянки). В артілі «Шлях Леніна» трактор ЧТЗ стоїть

Першого жовтня в багатьох районах порушили агротехніку. З госпу лише 46 надіслали зразки на аналіз. Майже половина пер насіння виявилося некондиційним в районі сіють і далі цим насінн

Є тут досить кінних і тракторних валок, але в деяких колгоспах вручну. Так, в артілі ім. 13-річчя (село Кожушки) на подвір'ї справні кінні і тракторні сівал серпня жито сіяли руками. До т до сівби непідготовлений, він запрілений, тому більше полов залишилося зверху.

Є сівалки і в колгоспі ім. Ста Киянки), але сіють також ру того ж непротруєним насінням, везли отрут.

Масове порушення агротехнік зультат бездіяльності райземвід крема завідуючого т. Краснова. колгоспах належної підготовки не ведеться тепер рішучої борот порушників агротехніки. Агрон земвідділу і МТС дуже зрідка колгоспи.

Л. ШУМЛЯН
головний агроном північного

Регистрационный лист

на прошедшего регистрацию в лагере № 248 или СПП №

(ненужное зачеркнуть), дислоцирующегося в населенном пункте Штеттин

1. Фамилия, имя, отчество	Гнедина Наталья Герасимовна
2. Год и место рождения 1924 г.	Сумская обл. Штеповский р-н.
3. Национальность Украинка	4. Образование 4 класса
5. Специальность	нет.
6. Последнее постоянное место жительства и работа на территории СССР (для военнослужащих указывается наименование воинской части).	Штеповский р-н.
7. Состоял ли в ВКП(б) или ВЛКСМ	Не состояла.
8. Почему оказался на территории другого государства	29 июля 1942 г. увезена немцами в Германию.
9. Подвергался ли арестам, допросам, задержаниям, штрафам со стороны немецких властей (когда, где и за что)	Не подвергалась.
10. Содержался ли в спецлагерях противника и что там делал (указать наименование лагеря и адрес)	Работала в С/хоз-ве г. Гамбург. 1 мая 1945 г. освобождена
11. Проходил ли службу в немецкой армии, полиции, отрядах, воинских частях, госпиталях, строительных и иных батальонах, создававшихся противником; служил ли в немецких учреждениях, предприятиях, организациях (в каких, в качестве кого).	Не проходила.
12. Какие отобраны документы при регистрации	Не отбирались.
13. Где проживают близкие родственники, кто именно (указать точный адрес)	мать, отец: Штеповский р-н.
14. Куда следует на постоянное жительство	Сумская обл. Штеповский р-н.

Правильность данных мною сведений подтверждаю.

подпись: Гнида

Регистрационный лист заполнил

подпись: [illegible]

Регистрационный лист проверил:

Председатель регистрационной комиссии НКВД СССР

подпись: [illegible]

Удостоверение о направлении на постоянное местожительство получил:

Гнида

(подпись регистрируемого)

Убыл из лагеря «——» _____ 194 г.

2

УРСР
ВИКОНАВЧИЙ КОМІТЕТ
ВАСИЛІВСЬКОЇ
СІЛЬСЬКОЇ РАДИ
депутатів трудящих
23/Б 1946 р.
№ 23/1046.
с. Василівка.
Штепівського району
Сумської області.

Характеристика

Дана Василевским Сковетом Штеповского р-на на гр-ку Гнида Наталию Герасимовну 1924 год рождения. Уроженка и жительн. с. Василевки Штеповского района Сумской области

По Соуположению колхозница

По происхождению из крестьян-бедняков

С 1931 год колхозников.

До 1942 год жила при родителях. В 1942 году угнана в Немецкое рабство, откуда возвратилась в 1945 году.

В настоящее время работает в колхозе "Коммунист" рядовой колхозницей. Родители "отец и мать" пристарелые живут вместе Василевке

Компромиссирующих данных по Василевскому Совету за Гнидой Н. Г. нету.

Что удостоверяется

Предс. Вкоц - Секретарь

1. Фам. ГНЕДИНА (Гнида)

2. Имя НАТАЛИЯ

3. Отч. ПЕРАСИМОВНА

4. Год рожд. 1924 5. Место рожд. Сум. обл. Штеповский р-н

6. Адрес там же
(до оккупации или призыва в армию)

7. Спец. (проф.) —

8. Нац. Укр.

9. Служил ли в действующей армии
(название и номер части, должность, звание)

10. Когда и где был пленен
или когда, откуда выехал (угнан) за границу

11. За границей прожив. с 29/VII 1942 г. по 1/V 1945 г.

12. Орган МГБ—УМГБ 3
УМВД Сум обл.
(составивший карточку)

Настоящая карточка составлена по материалам, принятым в 1949 году из МВД СССР, на советских граждан, репатриированных из заграницы по окончании Отечественной войны 1941—1945 гг.

Где хранится основание (подлинная карточка)

Арх. № 3

Том № 11

Название органа: МВД г. Сумы

13. В каких странах (зонах оккупации) проживал и что делал Германия
раб. на с. хоз. работах г. Гольдберг
(если находился в плену, указать в каком лагере и что делал)

14. Где и когда проходил фильтрацию Шверин
(название органа и его точный адрес)

15. Откуда прибыл для фильтрации

16. Решение фильтрационного органа

17. Выбыл «....» .....194 года На родину.
Направлен
(указать точный адрес, куда выбыл на жительство после фильтрации)

18. Имеющиеся сведения о последнем месте жительства
(указать адрес и на какое число)

19. Арх. №
(проверочно-фильтрационного дела, указать орган, где хранится, если дела нет, когда, куда направлено)

Карточка составлена «12» фев 1954 г.
(фамилия, составившего карточку)

2369 Изготовлено Отделом «А» МГБ СССР

ЗАВЕРИТЕЛЬНАЯ ПОДПИСЬ

В данном деле пронумеровано 3 листов

три

16 марта 1999 г.

Должность

Подпись

ЗАВІРЯЮЧИЙ НАПИС

В данном деле пронумеровано 3 аркуш

(три)

«14» 05 1993 р.

Посада архівіст II ООД

Перевірено 29.09.2026

виконуються завдання по розвитку сільської електрифікації на 1946 рік

(За планом на 1 серпня 1946 року)

ОБЛАСТІ	Електрифіковано в % % до завдання				Будівництво електростанцій Малих гідростанцій			Теплових			Потужність побудованих електростанцій (квт) в процентах до завдання	
	Колгоспів і сіл	МТС	МТМ і ремзаводів	Всього	Кількість (одиниць) Завдання	Побудовано	Процент до завдання	Кількість (одиниць) Завдання	Побудовано	Процент до завдання	Гідростанцій	Теплових
Вінницька	73,2	176,8	16,7	76,4	200	148	74,0	10	38	380,0	59,2	232,0
Дніпропетровська	49,4	71,5	75,0	51,7	10	—	—	35	4	11,1	—	18,5
Ворошиловградська	44,5	109,0	100,0	50,4	15	—	—	55	2	3,6	—	4,9
Станіславська	62,5	—	—	38,5	7	5	71,5	3	1	33,3	100,0	77,8
Львівська	22,2	42,9	100,0	35,3	6	—	—	10	3	30,0	—	30,0
Сталінська	28,0	26,3	—	27,7	5	2	40,0	64	39	51,0	50,0	69,5
Сумська	21,5	50,0	50,0	26,6	50	2	4,0	4	8	200,0	5,0	312,0
Кам.-Подільська	26,0	—	—	23,4	75	25	33,3	20	—	—	27,8	—
Одеська	21,8	23,5	50,0	23,1	16	5	31,2	23	11	47,9	32,8	67,3
Житомирська	26,3	—	—	21,7	60	17	28,3	16	2	12,5	20,8	12,5
Запорізька	15,0	37,6	—	17,1	5	—	—	20	13	65,0	—	98,0
Чернівецька	16,7	20,0	—	16,6	4	1	25,0	2	1	50,0	31,3	83,5
Кіровоградська	9,1	21,4	50,0	14,7	18	3	16,7	34	3	8,8	18,1	21,6
Полтавська	1,3	133,5	66,7	13,1	22	1	4,5	36	10	27,8	5,7	22,8
Херсонська	7,7	25,0	14,3	12,2	1	—	—	9	—	—	—	—
Київська	12,0	15,8	—	12,1	120	5	4,2	23	6	25,1	3,6	17,1
Рівненська	—	20,0	—	11,1	3	—	—	3	1	33,3	—	40,0
Харківська	6,0	50,0	66,7	10,8	9	1	11,1	68	19	28,0	7,7	20,6
Миколаївська	3,8	—	—	2,3	6	—	—	16	2	12,5	—	37,5
Волинська	—	—	—	—	3	—	—	3	2	66,7	—	66,7
Чернігівська	—	—	—	—	40	—	—	10	—	—	—	—
Дрогобицька	—	—	—	—	4	—	—	6	—	—	—	—
Тернопільська	—	—	—	—	7	—	—	3	—	—	—	—
Ізмаїльська	—	—	—	—	3	—	—	3	—	—	—	—
Всього по УРСР	**28,9**	**37,8**	**28,8**	**30,0**	**689**	**215**	**31,2**	**477**	**165**	**34,5**	**25,8**	**35,6**

Міністерство земельних справ УРСР. Міністерство технічних культур УРСР.

★ ★ ★

минулий місяць енергетична база ого господарства республіки значно введено до ладу понад 100 тепло- гідроелектричних станцій. В ре- ті — ще 80 колгоспів, 33 МТС, 6 ремонтних заводів одержали елек- огію, в колгоспних хатах засяяли сячі «лампочок Ільіча».

ність, як і раніше, тримає ініціа- ектрифікації колгоспного села — ька область. Річне завдання по ій електрифікації Вінничина ви- вже на 76,4 процента. Лише про- лиття тут здано в експлуатацію лових і 8 гідроелектричних стан- арто уваги, що поряд з електрифі- сіл і колгоспів, вінничани в липні ву увагу приділили забезпеченню роенергією машинно - тракторних . Якщо на 1 липня в області була фікована одна МТС, то на 1 серп ктроенергію мають вже 23 машин- кторні станції. Відчувається, що на ині уміють дивитися вперед і вже серйозно готуються до наступного -зимового ремонту тракторів. Елек- ація МТС і МТМ — одна з най- ших передумов для безперебійної

станцій жодної покищо не здано в експлуатацію.

На 7 теплових електростанцій збільшилася в липні енергетична база колгоспного Запоріжжя. На жаль, і тут з п'яти запланованих в селах гідроелектростанцій жодна ще не побудована.

Порівнюючи непогано працювали в липні над розвитком сільської електрифікації у Сталінській, Кам'янець-Подільській, Кіровоградській, Станіславській та Чернівецькій областях.

В той же час чимало областей, де в липні як слід не займалися електрифікацією, втратили свої місця. Так, Полтавська область, де минулого місяця не введено до ладу жодної сільської електростанції, мусила поступитися своїм десятим місцем і перейти на 14-е, пропустивши вперед Запоріжжя, Чернівці та Кіровоград. Відстали також Київська та Харківська області: перша з 13 місця перейшла на 16, а друга — з 16 на 18.

Свого часу працівники Київської обласної контори «Сільелектро» викликали на соціалістичне змагання вінницьку контору «Сільелектро». Як видно, кияни ще недостатньо борються за виконання

пігівщина вже могла і повинна була ввести в число діючих кілька станцій. Тут досі немає жодного току електромолотьби.

Важливим завданням є застосування електроенергії для механізації ряду виробничих процесів. Проте, завдання щодо установки електромоторів у колгоспах, МТС, МТМ та на ремонтних заводах виконується все ще незадовільно. За минулий місяць в ряді областей установлено по 1—2 електромотори, а в деяких навіть жодного не встановлено. У Житомирській області, наприклад, де порівняно непогано будують електростанції, в липні встановили лише один мотор. В області не використані наявні можливості для організації електромолотьби щонайменше в 15—20 колгоспах. Такий самий стан у Миколаївській, Полтавській та деяких інших областях.

Це не робить честі тим підприємствам, які взяли шефство по електрифікації колгоспів. Вони також повинні допомагати колгоспам в механізації сільськогосподарських робіт.

Виконання завдань по сільській електрифікації часто гальмується через відсутність у колгоспах кваліфікованих кад-