ДЕРЖАРХІВ
Сумської області
Фонд № Р-7641
Опис № 21
Архівний № 60

Управління СБУ
по Сумській області

фильтрационное

ДЕЛО № 42399

Герасименко
Иван
Ефремович

начато 25 февраля 1947 г

окончено 8 июля 1955 г
на 4 листах

ДЕРЖАРХІВ
Сумської області
Фонд № Р-7641
Опис № 21
Архівний № 60

Юбилей профессора Е. А. Лучинина

КИРОВ, 16. (Корр. «Соц. земледелия»). Коллектив Кировского сельскохозяйственного института совместно с представителями общественных организаций города и области в торжественной обстановке отметил 75-летие со дня рождения и 50-летие научной и педагогической деятельности заведующего кафедрой химии института профессора Евгения Аполлоновича Лучинина.

Евгений Аполлонович работает в городе Кирове с 1901 года. За время своей научной деятельности профессор Лучинин написал 25 ценных научных трудов. Наиболее выдающиеся из них — книги о химических свойствах болотных почв Кировской и Горьковской областей, о вятских фосфоритах и приготовлении из них суперфосфата и другие.

Коллектив сельскохозяйственного института, обком ВКП(б) и областное управление сельского хозяйства преподнесли юбиляру адреса и ценные подарки.

РАЙОН СПЛОШНОЙ РАДИОФИКАЦИИ

ОМСК, 16. (Корр. «Соц. земледелия»). Комсомольцы Полтавского района Омской области, развертывая подготовку к XI с'езду ВЛКСМ, взяли обязательство в короткие сроки собственными силами радиофицировать все колхозы района. Обязательство свое комсомольцы с честью выполнили: 5 марта они завершили радиофикацию всех 70 колхозов района. В клубах, избах-читальнях, в домах колхозников, на квартирах работников МТС установлено 4.700 детекторных и 180 ламповых радиоприемников. Ряд колхозов и МТС радиофицирован путем расширения существовавших и постройки новых радиоузлов.

В бригадах по радиофикации колхозов участвовали сотни активистов-комсомольцев, которым большую помощь оказал районный комитет партии.

Новая лесопосадочная машина

МАЙОРИ (Латвийская ССР), 16. Кузнец Юрмалского лесхоза Эдуард Рудзис сконструировал новый лесопосадочный агрегат. Машина производит за день срезку верхнего слоя грунта на площади в один гектар, заменяя труд 16 человек. Агрегат обслуживается двумя работниками. В течение 8 часов он очищает площадку для посадки 8 тысяч саженцев.

Новая лесопосадочная машина одобрена Институтом лесохозяйственных проблем Академии наук Латвийской ССР. Рижские предприятия приступают к производству первых 250 машин конструкции Рудзиса.

ДЕТСКИЕ ЯСЛИ В КОЛХОЗАХ

СТАЛИНО, 16. (ТАСС). Многие сельхозартели Марьинского, Старо-Бешевского, Селидовского и других районов закончили подготовку к приему в ясли детей колхозниц на время весенних полевых работ. Оборудованы помещения, приобретен необ-

Всероссийский шахматный турнир колхозников

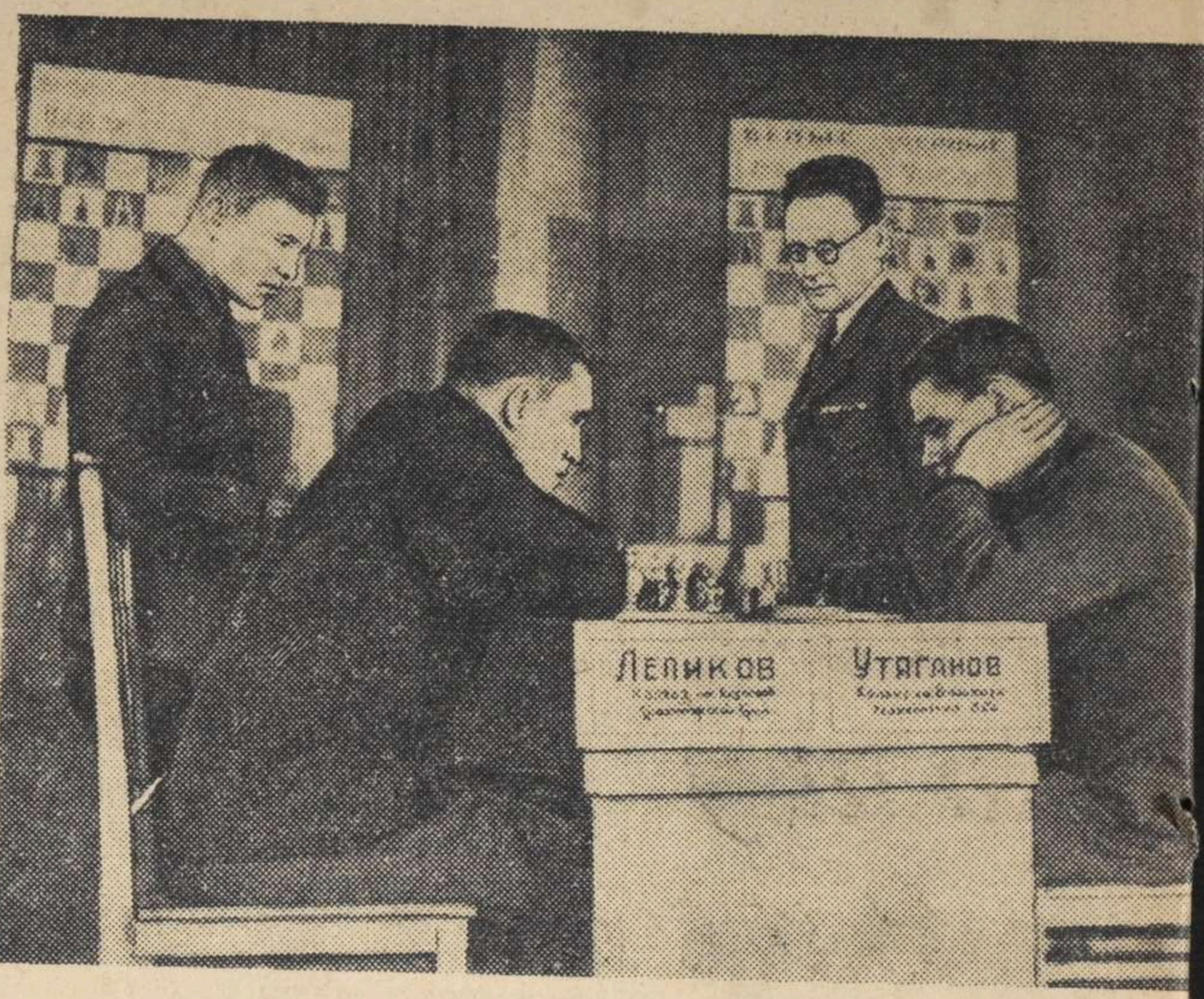

ПЕРВЫЕ два тура Всероссийского шахматного турнира колхозников про под знаком острой, напряженной борьбы. Один из шахматных масте присутствовавших в турнирном зале, сказал:

— Финал этого небывалого в истории шахмат состязания интересен не т ко как итог крупнейшего массового мероприятия. Волнуют также и спортив результаты: кто из участников этого турнира возглавит стотысячный от сельских шахматистов?

Как же шла борьба за шахматными столиками?

В первой партии Николая Борисенкова и Михаила Уруймагова по всем п вилам теории был разыгран вариант ферзевого гамбита. Чемпион мира по шах там гроссмейстер Михаил Ботвинник внимательно и вдумчиво наблю за этой партией.

Борисенков атакует в центре и на королевском фланге, Уруймагов упо защищается, отражая непосредственные угрозы. Все же Борисенкову уда добиться материального перевеса.

Партия не закончилась в первый вечер и была отложена в положении, на стороне Борисенкова материальное преимущество в виде ферзя против ла и слона. Уруймагов сохраняет все же шансы на ничью, так как его фиг расположены весьма активно.

В первом туре закончились только три партии из семи — настолько уп ной была борьба. Лепиков проиграл Утяганову, Журавлев в партии с Юди на 18-м ходу пожертвовал фигуру и вскоре выиграл. Гладких проиграл Р чинову.

Во втором туре, состоявшемся вчера, большинство участников испытыв цейтнот — недостаток времени. Обычно это бич гроссмейстерских турни Цейтнот в колхозном турнире показывает стремление его участников полнос использовать положенное время в поисках лучших ходов.

Во втором туре жертвой цейтнота оказался Уруймагов. Он энергично ковал Лепикова, выиграл две пешки и, наконец, решил форсировать выигр путем жертвы фигуры. Но Уруймагов не заметил возможности контрудара Ле кова, остался без фигуры и вскоре сдался. Борисенков выиграл у Голика, В лов у Юдина, Юзихин у Гладких. Утяганов и Журавлев согласились на нич Партия Калганова с Прутовых отложена с преимуществом на стороне Ка нова.

После двух туров впереди идут Журавлев и Утяганов, имеющие по п тора очка из двух возможных.

Н. ПОЛ ЕВО
судья республиканской категории, член главной судейской ко ллеги Всероссийского шахматного турнира колхозников.

На снимке: за игрой колхозник артели имени Крупской, Сталин ского она, Красноярского края, М. Лепиков и счетовод колхоза имени Ви ьямса, нашакского района, Челябинской области, В. Утяганов. Справа — гл авный с турнира чемпион мира по шахматам гроссмейстер Михаил Ботвинн ик.

Фото **В. Готилов**

Курсы колхозных луговодов

В довоенные годы колхозы Арзамас- том сельскохозяйственных нау

е прочную кормовую базу

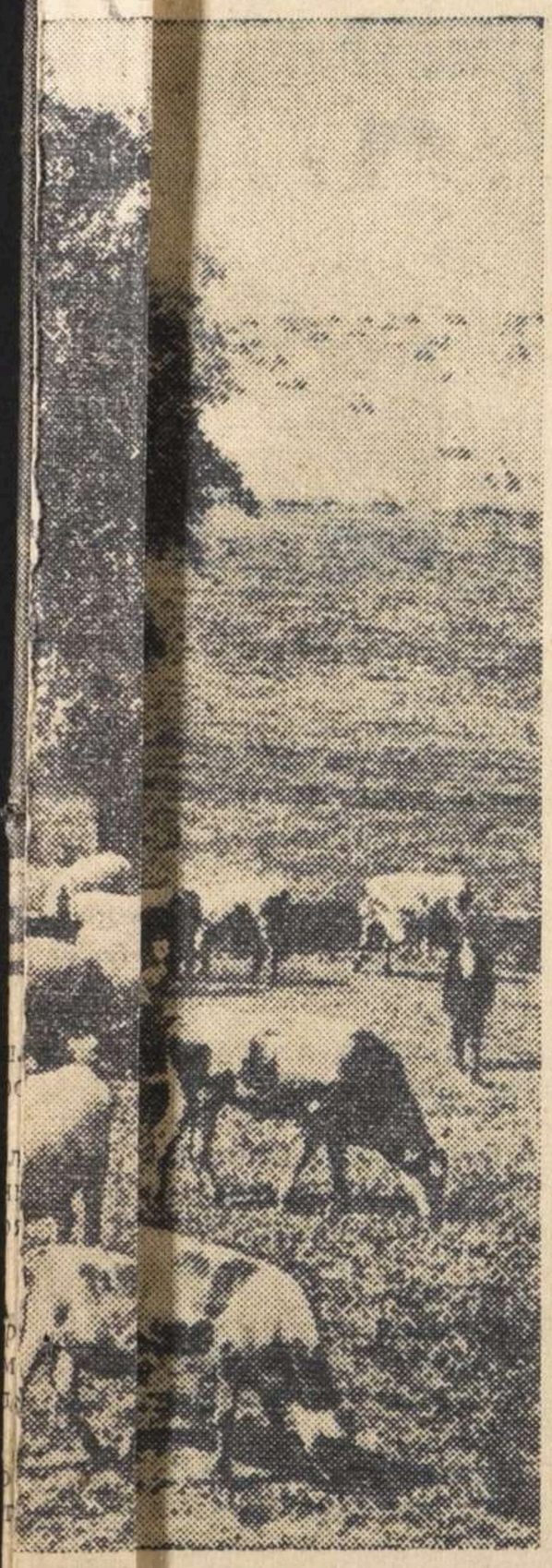

альновсевской области, успешно
ержаниелении сеянными трава-
бищ, прта растет. В 1948 году
литровдовитость маток, приве-
молодрогатого скота колхоза
етом 19 Фото Е. Халдея.

Л Т

олхоза гада начала свою деятель-
змещен году, сеяла корнеплоды. С
ы лет- да уже кроме корнеплодов
одняка, ров клевера, подсеянного
с. ь, 5 гектаров люцерны и
на че- курузы и подсолнечника.
о 7—8 ервый укос клевера —
позво- — был засилосован. Всего
йность курузы и подсолнечника
1.480 центнеров силоса.
тает. С и моркови собрано 2.386
приме- торой укос намолочено 24
того на клевера, что дает возмож-
ио-овса оду подсеять одно поле в
1, кор- полевом севообороте и два
ая под- м севообороте. В 1950
стекшем севооборот будет ос-
литров на площади в 182 гектара.
корову. под кормовые культуры
ормовых боко вспахан плугами с
занность Кормовая бригада заго-

Летнее лагерное содержание скота

Молочанский государственный племенной рассадник обслуживает колхозы степной полосы Украины, где очень мало естественных выпасов, а во многих артелях их совсем нет. Поэтому организация летнего содержания скота, бесперебойное снабжение его зелеными кормами являются главнейшей задачей для рассадника и племенных ферм.

Передовые колхозы давно работают над этим вопросом и нашли выход в лагерном содержании скота летом.

Колхоз «Гигант», Больше-Токмакского района, с 1945 года применяет лагерное содержание скота и с каждым годом совершенствует его. В прошлом году этот колхоз оборудовал лагери отдельно для коров, для молодняка крупного рогатого скота, свиней и овец. В лагерях были устроены загоны, огороженные жердями. Для молодняка сделали легкие помещения, которые защищали его от зноя, ветров и дождей. Построили также и жилые помещения для колхозников, обслуживающих скот. Вблизи от лагерей отвели выпасы, разбили на загоны и определили очередность стравливания их.

Самое важное при летнем содержании— обеспечить бесперебойное кормление скота зелеными кормами. Для этого вблизи лагерей были посеяны кормовые культуры: 22 гектара озимой ржи, 7 гектаров овса и ячменя, 1 гектар греческих кабачков и 2 гектара кукурузы. Для подкормки свиней были использованы 2 гектара укосной люцерны посева 1946 года.

Особенно большой эффект дала озимая рожь. Она была высеяна в первых числах августа 1947 года по чистому пару. Благодаря хорошей подготовке почвы, большому запасу влаги в почве и раннему посеву рожь дала дружные всходы, быстро развилась. В октябре ею начали подкормку животных. С каждого гектара накосили более 60 центнеров зеленой массы. Весной 1948 года после удобрения участка золой и перегноем травостой быстро развился, и уже с 4 мая колхоз начал подкормку скота отросшей зеленой рожью. С каждого гектара накосили более 90 центнеров зеленой массы. Но и этим дело не закончилось. Рожь дала третий урожай — по 7 центнеров зерна с каждого гектара. Таким образом, каждый гектар озимой ржи, посеянной на зеленый корм, дал колхозу более 150 центнеров зеленой массы прекрасного качества, 7 центнеров хорошего зерна и 10 центнеров соломы, что составляет 4.720 килограммов кормовых единиц с каждого гектара.

В результате бесперебойного кормления скота свежей зеленой массой в течение всего весенне-летне-осеннего периода колхоз «Гигант» добился высокой и устойчи-

Руководствуясь постановлением Совета Министров УССР и ЦК КП(б)У «О летнем стойловом (лагерном) содержании скота и организации производства кормов в колхозах и совхозах Украинской ССР», мы продумали конкретные мероприятия для всех артелей.

В каждом колхозе разработаны агрозоотехнические обоснования по введению и освоению зеленого конвейера,

Исчислена также потребность в рабочей и тягловой силе, а исходя из этого, выделена бригада или звено по кормодобыванию.

Во всех колхозах разработана система использования пастбищ, причем серьезное внимание уделяется внедрению загонной пастьбы.

При введении зеленого конвейера учитываем особенности хозяйства. Например, в артели имени Сталина, Больше-Токмакского района, развито молочное животноводство. Здесь 80 коров и нетелей. В этом колхозе введен зеленый конвейер с посевом большого количества злаковых и бахчевых культур. В него входят 9 гектаров озимой ржи, которая была высеяна 10 сентября прошлого года, 4 гектара люцерны третьего года пользования, 13 гектаров сорго, из которых 8 гектаров будут засеяны 25 апреля, а 5 гектаров — 30 мая, 1,5 гектара греческих кабаачков — засеваются 28 апреля, 3 гектара могара — 5 мая, 6 гектаров кукурузы — 3 мая и 11,5 гектара кормовой тыквы — 10 мая. Всего под зеленый конвейер отводится 48 гектаров. Кроме того для зеленой подкормки будет использована отава естественных сенокосов и сеянных трав, а также отходы огородных культур.

Такой зеленый конвейер дает возможность бесперебойно в течение всего пастбищного периода обеспечить молочный скот зелеными кормами и поднять удой молока не менее чем до 3.500 литров на фуражную корову.

В колхозе «Широкий лан», Ново-Васильевского района, кроме племенной фермы крупного рогатого скота имеется развитое свиноводство, здесь более 30 свиноматок. Чтобы и крупный рогатый скот и свиней полностью обеспечить полноценными зелеными кормами, в этом колхозе предусмотрен другой набор культур зеленого конвейера. В нем запланирован посев бобовых культур, содержащих большое количество белковых веществ, необходимых для быстрого роста молодняка и особенно свиней. В 1949 году планируется такой зеленый конвейер: озимая рожь и пшеница — 8 гектаров, люцерна укосная — 3 гектара, эспарцет — 4 гектара, смесь однолетних злаковых трав — 20 гекта-

№ 6.

2

Регистрационный лист

на прошедшего регистрацию в лагере № 210 или СПП № _____
(ненужное зачеркнуть), дислоцирующегося в населенном пункте г. Росток

1. Фамилия, имя, отчество	Герасименко Иван Ефремович.
2. Год и место рождения 1923 г.	Сумская обл, Тростянский р-н с. Белка.
3. Национальность украинец.	4. Образование 4 класса.
5. Специальность	не имеет.
6. Последнее постоянное место жительства и работа на территории СССР (для военнослужащих указывается наименование воинской части).	Сумская обл, Тростянский р-н с. Белка, работал на жел. дор. чернорабочим.
7. Состоял ли в ВКП(б) или ВЛКСМ	не состоял.
8. Почему оказался на территории другого государства	22/V·42 г. насильно угнан немецкими властями на территорию Германии.
9. Подвергался ли арестам, допросам, задержаниям, штрафам со стороны немецких властей (когда, где и за что)	не подвергался.
10. Содержался ли в спецлагерях противника и что там делал (указать наименование лагеря и адрес)	не содержался.
11. Проходил ли службу в немецкой армии, полиции, отрядах, воинских частях, госпиталях строительных и иных батальонах, создававшихся противником; служил ли в немецких учреждениях, предприятиях, организациях (в каких, в качестве кого).	работал на жел. дор. чернорабочим в г. Вильмгафен (Германия). Освобожден 18/IV·45 г. союзниками. Прибыл в лагерь 210 г. Росток 27/XI·45 г. с госпиталя г. Мальхов.
12. Какие отобраны документы при регистрации	Справка 74/дор № 27.
13. Где проживают близкие родственники, кто именно (указать точный адрес)	Отец, мать в Сумской обл. Тростянецкий р-н, с. Белка.
14. Куда следует на постоянное жительство	Сумская обл. Тростянецкий р-н с. Белка.

Правильность данных мною сведений подтверждаю.

подпись: Герасименко

Регистрационный лист заполнил

подпись: опер. работник [подпись] Г. Эстименко

Регистрационный лист проверил:

Председатель регистрационной комиссии НКВД СССР

подпись: [подпись]

Удостоверение о направлении на постоянное местожительство получил:

Герасименко
(подпись регистрируемого)

Убыл из лагеря «30» ноября 1945 г.

Протокол допроса.

1947 года Июня 2 дня с. Белка.

Я, Уч. Уполномоченный Тростянецкого р/о МВД Усенко, допросил гр:

Герасименко Ивана Ефремовича 1923 г. рождения, уроженец и житель села Белка к/з „Хрущево" Тростянецкого р-на Сумской обл., украинец, холост, образ. 4 кл. из крестьян-середняков, колхозник, б/п, со слов не судим, гр. СССР.

За дачу ложных показаний предупрежден по 89 ст. УК УССР. Герасименко

Вопрос: Скажите, когда и при каких обстоятельствах вы выехали в Германию, где проживали и чем занимались?

Ответ: 22 мая 1942 г. я добровольно выехал в Германию гор. Вилимзаффер, работал на транспорте чернорабочим.

Вопрос: Будучи в Германии вы подвергались допросам или арестам со стороны немецких властей?

Ответ: Арестам и допросам я не подвергался.

Вопрос: Какими войсками вы были освобождены?

Ответ: 18 Апреля 1945 г. нас освободили англо-американцы. Герасименко

Вопрос: Вызывались ли вы на допросы или беседы представителями англо-американскими военных властей?

Ответ: На допросы и беседы англо-американцами я не вызывался.

Вопрос: Кто может подтвердить ваши показания?

Ответ: Мои показания может подтвердить Косторя Алексей Егор. но он находится в сов. Армии.

Больше дополнить ничего не имею, записано верно и мне вслух прочитано.

Вчем и подписуюсь: Герасименко

Допросил:

Уч. Уполномоч. р/о МВД

Усенко (Усенко)

Виконавчий Комітет
Більчанської
Сільської Ради
Депутатів Трудящих

25/II 1947 г.

№ 81

с. Білки
Костянецького района
Сумської области

Справка-характеристика
Дана Більчанским с/советом
гр-на Герасименка Ивана
Ефремовича 1923 г. в том, что
он уехал в Германию в 1942 г.
добровольно. Работал в хозя-
ев, прибыл с Германии в 1945 г.
в настоящее время находится
дома.

Справка дана в РОНВД.
Что удостоверяет.
Пред с/сов — [illegible]
Секретарь — [illegible]

"Inhaber ist bei Fliegeralarm auf dem Wege zum Dienst papieren zu lassen"

~~Ausländer~~ | Ostarbeiter | ~~Pole~~ | ~~Protektoratsangehöriger~~

Nichtzutreffendes streichen



Unterschrift des Inhabers

Iwan Gerosimento

Deutsche Reichsbahn

Dienstausweis Nr. 27

Gültig bis 31.1244 (Verlängerung s. Rückseite)

Der in nebenstehendem Lichtbild. Dargestellte

Iwan Gerosimento
(Vor- und Zuname)

geb. 26.05.23 Staatsangeh. Ukrainer

steht als Arbeiter im Dienst der Deutschen Reichsbahn.

Dienststempel

Wilhelmshaven den 30.06 1944

Rb.Ob.Insp.
(Unterschrift und Dienstbezeichnung)

Wohnort siehe Rückseite

05 804 Dienstausweis A 6 q Steilpapier rot Münster I 44 20 000 I/0583

Deutsche Reichsbahn
Bahnbetriebswerk Wilhelmshaven

Verlängerungen:	Wohnort und Wohnung (Lager)
Gültig bis: 29.06. 1945 Wilhelmshaven, den 09.01. 1945 Dienststempel (Unterschrift und Dienstbezeichnung) L. Rb.Ob.Insp.	ab: Lager Wiesenhof Wilhelmshaven
Gültig bis: ..... 1 ....., den ..... 1 Dienststempel (Unterschrift und Dienstbezeichnung)	ab:
Gültig bis: ..... 1 ....., den ..... 1 Dienststempel (Unterschrift und Dienstbezeichnung)	ab:
Gültig bis: ..... 1 ....., den ..... 1 Dienststempel (Unterschrift und Dienstbezeichnung)	ab:
Gültig bis: ..... 1 ....., den ..... 1 Dienststempel (Unterschrift und Dienstbezeichnung)	ab:

6

СПРАВКА.

Дана на гр-на Ерошенко Иван Ефремович

житель село Бейка

в том, что Тростянецкий РО МВД компрометирующими материалами

Нач. Тростянецкого РО МВД
Лейтенант: /ХОРОЛЬСКИЙ/

Сов. секретно.

7

Начальнику Тростянецкого РО МГБ

Капитану тов. ЦЫГАНОВУ.

Просим проверить и сообщить какими компрометирующими материалами Вы располагаете на гр-на Герасименко Иван Ефремович

Нач. Тростянецкого РО МВД
Лейтенант: /ХОРОЛЬСКИЙ/

Секретарь РО МВД: /САЛТЫКОВА/

Архивное 9 дело № 42399
пересмотрено в соответствии с приказом КГБ при СМ СССР № 00750
и оставлено для дальнейшего хранения в архиве ~~[illegible]~~ фонде
как нах е ан ам зоне
правочном учете.
Пересмотрел Прокопчиков с отражением на оперативно-
огласны:
Начальник отделения ( )
Нач. 1 отд. УКГБ при СМ УССР ( )
по Сумской обл. Постаненко
" 8 VII 1956 г.

ЗАВІРЯЮЧИЙ НАПИС

В даній справі пронумеровано 7 аркушів

сім

«12» 01 1993 р.

Посада охор. фондів

Підпис С. Миськів

~~IV. РЕШЕНИЕ УТВЕРЖДАЮЩЕГО АТТЕСТАЦИЮ~~

Перевірено 17.09.2026 р.

Вел

АРТ 1-С-3803-1