ДЕРЖАРХІВ
Сумської області
№ Р-7641
№ 21
Архівний № 524

Управління СБУ
...ській області

Фильтрационное

ДЕЛО № 23078

Глубока
Екатерина
Семеновна

начато 16 апреля 1947 г.
окончено 21 июня 1955 г.
На 8 листах

ДЕРЖАРХІВ
Сумської області
Фонд № Р-7641
Спис № 21
Архівний № 524

мера в работе.

Партийная организация села Россоши также не побеспокоилась об организации в колхозах наглядной агитации. Здесь не увидите лозунгов, мобилизующих колхозников на успешное проведение уборки, на

хозах „17 съезд ВКП(б)", „Жовтнева зірка", „Плуг и молот" затянулась до 1 августа, что привело к осыпанию хлебов.

Плохо идет в колхозах скирдование, обмолот и хлебосдача. На 4 августа колхоз „Жовтнева зірка" за

если секретарь парторганизации т.Яковенко перестроит свою работу и по-деловому будет руководить ходом уборки урожая в колхозах села Россоши.

Я. Стативка,
зав. отделом пропаганды и агитации РК КП(б)У.

Колхозники села Луговки приступили к ремонту школы и за несколько дней школа была приведена в полный порядок: побелена снаружи и внутри, починена крыша, печи, отремонтирован сарай.

Большую помощь в под-

готовке школы к учебному 1947 — 48 г. нам оказало правление колхоза им. Мичурина. Еще до начала уборки колхоз завез в школу 21 складометр хворосту и 6 складометров дубовых дров.

Н. Шевченко,
зав. школы с. Луговка.

В ПОМОЩЬ КОЛХОЗНОЙ СТЕННОЙ ГАЗЕТЕ

Какой должна быть критика в стенгазете

Вопрос: В нашей стенгазете в марте была напечатана такая заметка:

„В первой бригаде имеется 14 лошадей. Все они закреплены за колхозниками на весенний сев. Но колхозники не интересуются своими конями. Люди не задают себе вопрос: а как у меня? Ведь пара коней у меня, и я буду на них работать, а как они готовы?

Свой товарищ".

Эта заметка многим читателям не понравилась. Они говорят, что нельзя было так скопом обвинять целую бригаду. Кто прав?

Ответ: Правы читатели. Большевистская критика конкретна, правдива. Автор заметки как будто критикует, но кого—не понятно. У него выходит, что все колхозники недобросовестно относятся к делу. А разве это верно? Надо было назвать определенных виновников плохого ухода за конями. Тогда заметка не вызвала бы нареканий хороших работников. Они поддержали бы автора и, указывая на заметку, устыдили бы нерадивых, обсудили бы заметку на собрании, на производственном совещании.

Вопрос: Значит, недостаток этой заметки в том, что в ней не названы имена критикуемых?

Ответ: Нет, не только в этом. Другой серьезный недостаток заметки—отсутствие фактов. Что значит: „не интересуются своими конями"? Эти слова ничего не говорят. Иное дело, если бы автор сказал: тогда-то такой-то колхозник загнал лошадь, не накормил ее, не чистил ее столько-то времени,

Вопрос: Достаточно ли просто сообщить в заметке о том или ином проступке —например, о нарушении трудовой дисциплины, о недобросовестной работе?

Ответ: Общего правила для заметок нет. Однако плохо, когда критическая заметка написана спокойно, бесстрастно, вяло. Автор должен выразить свое отношение, осудить проступок, указать на вред, причиненный общественным интересам.

Вопрос: Значит, надо писать резко?

Ответ: Критика должна быть большевисткой, то есть принципиальной, смелой, прямой, острой, не взирающей на лица. Но это ничего общего не имеет с грубостью, бранью со всякими перехлестываниями.

Вопрос: А как разобраться, где кончается деловая критика и где начинается перехлестывание?

Ответ: Бывают огульные обвинения целых групп людей без указания на „конкретных носителей зла". Бывают вредные обобщения, когда из отдельной ошибки человека делается вывод о том, что он, вообще, плохой работник. Бывают заметки крикливые, оскорбляющие достоинство человека. Некоторые стенгазеты выдумывают такие формы критики, как отдел. „Кому что снится", злоупотребляют „крепкими словечками", вроде: разгильдяй, головотяп, горе-работник.

Вопрос: А если перед нами злостный нарушитель колхозного Устава, лодырь, рвач, бракодел?

Ответ: Одно дело, когда речь идет о разгильдяе, воре, расхитителе колхозного добра. Тут нужно самое беспощадное разоблачение. Другое дело, когда колхозник совершил ошибку по недостаточной сознательности, по неопытности, необдуманности. Тут надо выступать в товарищеском тоне: сказать, например, что такой-то колхозник вообще неплохой работник, но в данном случае сделал плохо. Большевистская критика воспитывает кадры, помогает им расти.

Вопрос: Можно ли подписывать критические заметки псевдонимами?

Ответ: Нельзя, конечно, запрещать колхознику выступить в газете под псевдонимом. Но это не должо быть правилом. Нехорошо, когда в газете видишь только такие подписи, как „О к о", „Наблюдатель" „Зоркий" и т. д. Нужно воспитывать селькоров в духе открытой большевистской критики и самокритики. А если кто в колхозе зажимает критику, редколлегия должна разоблачать его.

Вопрос: Как добиваться действенности критических заметок?

Ответ: После напечатания заметки надо проследить, как исправляется недостаток, и сообщить об этом в стенгазете на видном месте под заголовком: „По следам наших материалов" или „Результаты наших заметок". Если кто-либо не принял мер по заметке, нужно выступить еще раз в газете. Если и это не помогло, следует обратиться в правление колхоза, в сельсовет, в парторганизацию, потребовать воздействовать на тех, кто не прислушивается к критике и тем самым мешает устранять недостатки, улучшать дело.

И. о. редактора
В. СОРОКОПУД.

БМ 00858 Типография газеты „Сталинский путь" Б-Писаревка, Сумской области

Тираж 2000 экз.

...причины такого отставания колхоза?

Причина заключается прежде всего в плохой организации труда, в том, что правление колхоза не использует всех производственных возможностей. Тягловая сила колхоза, коровы колхозников почти не работают на скирдовании и хлебовывозке. Колхоз скирдует по 6 га в день, тогда как графиком предусмотрено ежедневное скирдование не менее 40 га.

Нарушает график хлебосдачи и колхоз „Путь к социализму", в то время, как на токах и в амбарах скопилось более 200 центнеров товарного хлеба. Имеются залежи хлеба по 20 тонн и больше в колхозах имени Фрунзе, „Новый труд" и некоторых других.

Оседание хлеба на токах и срыв графика хлебосдачи не могут дальше быть терпимы. Нуж...

...вать работу молотильных бригад так, чтобы молотилки работали на полную мощность.

Почему, например, одна и та же молотилка „МО 900" в колхозе „8-е марта" еле намолачивала по 12—13 тонн в сутки, а когда ее перебросили в колхоз „Червоні лани" она дает по 18—20 тонн.

Другая молотилка, работая в колхозе им. Ленина, намолачивала по 6—7 тонн в сутки, а когда она была перевезена в колхоз „Жовтневний ранок" то ее производительность повысилась до 25 тонн в сутки.

Из этого следует, что каждая молотилка может удвоить свою производительность, если правления колхозов и директора МТС хорошо организуют работу молотильных бригад, сумеют находу устранять недостатки, которые ведут к ...

...первой заповеди—хлебосдачи

Мы должны добиться, чтобы все без исключения молотилки работали на полную мощность и был правильно подобран состав молотильных бригад, который обеспечивал бы выполнение и перевыполнение норм обмолота зерна.

Нельзя допускать, чтобы намолоченный хлеб оседал на токах, малейшие попытки придерживать хлеб от вывозки под любыми предлогами, должны пресекаться решительным образом.

Труженики Писаревщины обязаны приложить все усилия к тому, чтобы наверстать упущенное и решительно повысить темпы и качество обмолота, чтобы в ближайшие дни ликвидировать отставание района по хлебосдаче, войти в график и ежедневно наращивать темпы выполнения плана хлебопоставок.

...лотнище: „Колхоз „Большевик", Дмитриевского сельсовета, выполняет первую заповедь перед государством".

Твердое слово дали весной колхозники сельхозартели „Большевик" товарищу Сталину. Крепко боро...

...обсдачи! Ко дню освобождения Сумщины — 3 сентября—выполним план хлебозаготовок!"

Полторы тысячи пудов хлеба сдал сегодня государству колхоз „Большевик".

П. Сапухин.

Учащиеся помогают убирать хлеб

Приехавшие на каникулы студенты и школьники помогают колхозу скирдовать и молотить хлеб. Так, студент Харьковского автодорожного института т. Краснокутский дневные нормы на скирдовании выполняет на 230—240 процентов.

Ученики Ницахской семилетней школы Яковлев Федор и Яковлев Григорий добросовестно выполняют все поручаемые им работы.

В результате хорошей организации труда колхоз „Красное знамя" скирдование и обмолот ведет успешно.

В. Яковлев,
наш селькор.

За 2 дня 510 центнеров

Хорошо организована работа молотильной бригады в колхозе имени газеты „Правда". Все работают дружно, слаженно. Машинист т. Зубов тщательно следит за молотилкой, „МК 1100", чтобы она работала равномерно, без простоев. Барабанщики т.т. Басов и Скрябин умело подают хлеб в барабан, не допуская холостого хода и не перегружая молотилку. Тракторист т. Черкашин организовал бесперебойную работу тракора. Напряженно трудятся и все колхозники молотильной бригады.

В результате хорошо организованного процесса молотьбы, здесь ежедневно перевыполняется норма намолота. Так, например, 1 августа было намолочено бригадой 22 тонны зерна, а уже 2—24 тонны.

Правление колхоза сумело также организовать вывозку хлеба государству прямо из под машины. За 1 и 2 августа было вывезено государству 510 центнеров качественного зерна.

Т. Фурсов.

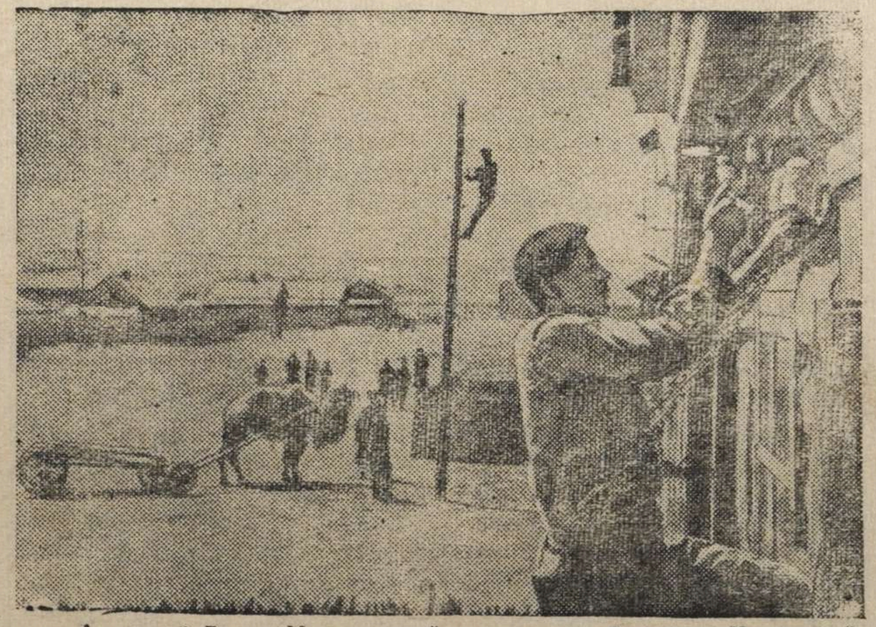

Агинский Бурят-Монгольский национальный округ Читинской области. В Могойтуйском районном центре закончено строительство электростанции мощностью 30 киловатт,
На снимке: проводка электросети.

1

2

Регистрационный лист

на прошедшего регистрацию в лагере № 260 ~~или СПП №~~
(ненужное зачеркнуть), дислоцирующегося в населенном пункте г Косвиг.

1. Фамилия, имя, отчество Глубока	Екатерина Семеновна
2. Год и место рождения 1921	Сумская обл Больше-Писаревский р-н село Поповка
3. Национальность украинка	4. Образование 5 кл.
5. Специальность	
6. Последнее постоянное место жительства и работа на территории СССР (для военнослужащих указывается наименование воинской части).	село Дмитровка
7. Состоял ли в ВКП(б) или ВЛКСМ	член ВЛКСМ с 1941 г.
8. Почему оказался на территории другого государства	Мобилизована 22/IX-42 г.
9. Подвергался ли арестам, допросам, задержаниям, штрафам со стороны немецких властей (когда, где и за что)	Не подвергалась.
10. Содержался ли в спецлагерях противника и что там делал (указать наименование лагеря и адрес)	Нет
11. Проходил ли службу в немецкой армии, полиции, отрядах, воинских частях, госпиталях, строительных и иных батальонах, создававшихся противником; служил ли в немецких учреждениях, предприятиях, организациях (в каких, в качестве кого).	Работала на фабрике „Побусверке" в г Мец (Франция) на станке
12. Какие отобраны документы при регистрации	Нет
13. Где проживают близкие родственники, кто именно (указать точный адрес)	отец Глубокий Семен мать, 2 брата и сестра
14. Куда следует на постоянное жительство	Сумская обл Больше-Писаревский р-н село Дмитревка

Правильность данных мною сведений подтверждаю.

подпись: Глубока

Регистрационный лист заполнил

подпись: [signature]

Регистрационный лист проверил:

Председатель регистрационной комиссии НКВД СССР

подпись: [signature]

Удостоверение о направлении на постоянное местожительство получил:

Глубока
(подпись регистрируемого)

Убыл из лагеря «20» 08 1945 г.

2

3

ПРОТОКОЛ /допроса/

1947 года "16" апреля м-ца с. Б.-Писаревка.

Я, сотрудник Б.-Писаревского РО МВД Коненко

допросил репатриированного Глубока Екатерина Семеновна
/фамилия, имя и отчество/

1. Год рожд. 1921 2. Место рожд. с. Поповка Б.-Писаревский р-н Сумск. об.

3. Место жительства с. Дмитровка Б.-Писаревский р-н Сумской об. Украина

5. Парт. б/п 6. Образов. 6 классов 7. Соцпроисх. и соц-положен. из крестьян-бедняков колхозница 8. Специальн. не имеет

9. Судимость. не судимая 10. Семейн. полож. холост

11. Гражданство. СССР

Об ответственности за дачу ложных показаний предупрежден по ст. 89 УК УССР.

По существу заданных вопросов Глубока показания следующее:

1. Вопрос: При каких обстоятельствах попали на советск. оккупирован. территорию?

ОТВЕТ: Проживала и работала по месту жительства с. Дмитровка

2. ВОПРОС: Сколько раз допрашивались и по каким вопросам органами полиции или гестапо на советск. оккупир. территор.?

ОТВЕТ: Органами полиции или Гестапо не допрашивалась

3. ВОПРОС: Где и в качестве кого работали на советск. оккупирован. территории?

ОТВЕТ: Работала в общественном хозяйстве с. Дмитровка на разных полевых работах

4. ВОПРОС: При каких обстоятельствах попали в Германию или в оккупированную немцами страну?

22 сентября 1942 года была посылка
ценама во Францию.

ОТВЕТ :

6. ВОПРОС: Подвергались-ли допросам или репрессиям со стороны оккупантов заграницей?

ОТВЕТ: Со стороны оккупантов к допросам или репрессиям не подвергалось

7. ВОПРОС: Когда и по каким вопросам допрашивались после освобождения союзными властями?

ОТВЕТ: Освободили Американские войска 27 марта 1945 года.
Со стороны союзных властей не допрашивалось

8. ВОПРОС: Когда и при каких обстоятельствах возвратились в СССР?

ОТВЕТ: 28 июля 1945 г. было направлено по месту жительства с. Дмитровка организованным порядком.

9. ВОПРОС: Кто может подтвердить изложенное в протоколе допроса?

ОТВЕТ: Тимошенко Мария Анкловна
Фоменко Прасковья Ивановна
Доломенко Анна Семеновна
Которые проживают в с. Дмитровка Б. Писарев

10. ВОПРОС: Что можете еще о себе дополнить?

ОТВЕТ: Больше дополнить по данному делу ничего не имею

Подпись опрошенного . . Глубока . . . . . .

Допросил сотрудник РО МВД . . Доедетинский

Характеристика

3 4

УССР
Сумская обл.
Писаревский район
ДМИТРИЕВСКИЙ
СЕЛЬСОВЕТ
19/IV
№ 85
Дмитриевка

Дана настоящая на гр-ку Глубокую Екатерину Семеновну 1921 года рождения, грамотная, не замужняя, уроженка с. Поповки, Б-Писаревского района, Сумской области, с 1927 года жительница села Дмитриевки, по соц. происхождению из крестьян, по соц. положению из колхозников-бедняков.

До военного времени Глубокая и ея родители работали в колхозе „Большевик".

Во время немецкой оккупации Глубокая проживала в селе Дмитриевки и работала в общественном хозяйстве на разных полевых работах. В 1942 году немецкими властями была насильно угнана в Германию, где пробыла до 1945 года, в октябре месяце 1945 года последняя прибыла на постоянное место жительство в с. Дмитриевку, где работает в колхозе „Большевик" звеньевой.

Характеристика видана для предъявления в ДО МВД.

Председатель сельсовета [signature]

Секретарь с/с Толд

секретно.

5

"УТВЕРЖДАЮ"
Председатель районной
проверочно - фильтрационной
КОМИССИИ.

Вахнин

/фамилия/

ЗАКЛЮЧЕНИЕ.
/по фильтрационному делу/

1949 года "16" Марта м-ца с.Б.Писаревка. Мы, члены проверочно фильтрационной Комиссии при Б.Писаревском РО МВД Сумской обл. рассмотрев ф/дело на репатриированного советского гр-на Глубока Екатерина Семеновна "1921" года рож. прибывшего к избранному месту жительства с. Дмитровка "-дек" 194.. года и найдя, что Глубока Е. С. в 1942 г. насильно угнана в Германию.

/указать результаты проверки и при наличии компрматериалов их сущность/

руководствуясь приказом НКВД-НКГБ СССР от 16/VI-45 года за № 00705/00268

см. на об.

ПОСТАНОВИЛИ:

I. Считать гр. Глубока Е. С. . . . . проверенным и ф/дело на него сдать в архив I-го Спец. Отдела УМВД Сумской области.

2. Передать ф/дело на гр. . . . . в . . . . . РО МГБ для последующей агентурной разработки.

3. . . . . /В случае ареста репатрианта, указать какому следственному органу передан материал/ . . . . . .

ЧЛЕНЫ КОМИССИИ: Нач. РО МГБ /КУРБАТОВ/

З/Нач. РО МВД
капитан Милиции /ЛУШИКОВ/

6

секретно.

Нач. Б-Писаревского РО МГБ капитану
тов. КУРЬЯНОВУ.

с. Б-Писаревка.

Прошу сообщить о наличии компроматериалов на репатрианта Глубоке Екатерина Семеновна 1921 года рожд. урож. с. Поповка Б-Писаревский р-н Сумской обл.

Нач. Б-Писаревского
РО МВД капитан /ХОЛОДЬ/

Справка

Глубокой Екатерины Семеновны

1921 года рождения по учетам

Ясли не проходит

Нач. Б-Тисаревского Замка

Майор [illegible]

СПРАВКА.

Дана. Глубока Екатерина Семеновна

"1911" года рожд., урлж. с. Поповка Б-Писаревского р-н в том, что по учетам антисоветского элемента в Б.Писаревском РОМВД не проходит.

Нач. Б.Писаревского
РО МВД капитан /Холодов/

Архивное ф-д № 23078
пересмотрено в соответствии с приказом КГБ при СМ СССР № 00750
и оставлено для дальнейшего хранения в архиве и оперативном фонде
как Наход. в амер. окк. зоне
с отражением на оперативно-справочном учете.

Пересмотрел Бабчин (_____)

Согласны:
Начальник _____ отделения
_____ (_____)
Нач. 4 отд. УКГБ при СМ УССР
по Сумской обл.
_____ (_____)
21 VI 1955 г.

№1

8

НА СОВ. ГРАЖДАН

1. Фамилия Глубока

2 Имя Екатерина 3. Отчество Семеновна

4. Год рождения 1921 5. Место рождения Сумская обл.

6. Точное местожительство (адрес) до оккупации или до призыва в Красную Армию Сумская обл. Писоровский р-н с. Дмитровка

7. Профессия (специальность) колхоз. 8. Национальность укр.

9. Партийность б/п 10. Гражданство СССР

11. За границей был с 22-IX 1942 г. по 28-III 1945 г.

12. В каких странах проживал и что делал Германия, ф-ка

13. (№ фронтового сборно-пересыльного пункта и наименование фронта

Л.250 ~~Корсунск~~ Кобин

или № проверочно-фильтрационного пункта и наименование населенного пункта)

14. Дети до 14 лет, следующие при родителях (имя и год рождения)

Арх фил 23078

Правильность записанных на меня сведений .....

.....подтверждаю .....

подпись

.....

.....

подпись сотрудника, заполнившего карточку Корсун

.....

а) Решение фильтрационной комиссии .....

.....

б) Выбыл «27» VII 1945 г. .....

указать точный адрес, куда выбыл

УССР Сумская обл. Тюрковский р-н с. Дмитровка

на жительство: село, город, район, область, республика или направлен

.....

в какой лагерь, тюрьму

.....

в) Личное дело направлено „.....” ..... 194.....г. № .....

.....

точное название органа НКВД—НКГБ

.....

ЗАВІРЯЮЧИЙ НАПИС

В даній справі пронумеровано 8 аркушів

вісім

«29» 03 1993 р.

Посада охор. фондів

Підпис С. Миськів

Перевірено 22.09.2026

[illegible]

Арт 1-С 3803-1