Держархів
Сумської області
№ Р-7641
21
Архівний № 499

Управління СБУ
по Сумській області

Фильтрационное

ДЕЛО

№ 43121

Глобенко
Марія
Денисовна

Начато 26 февраля 1948 г.
Окончено 5 июля 1955 г.
На 7 листах

Держархів
Сумської області
Ф. Р-7641
О. 21
Ар. 499

Друзям газети, нашим ро палкий більш

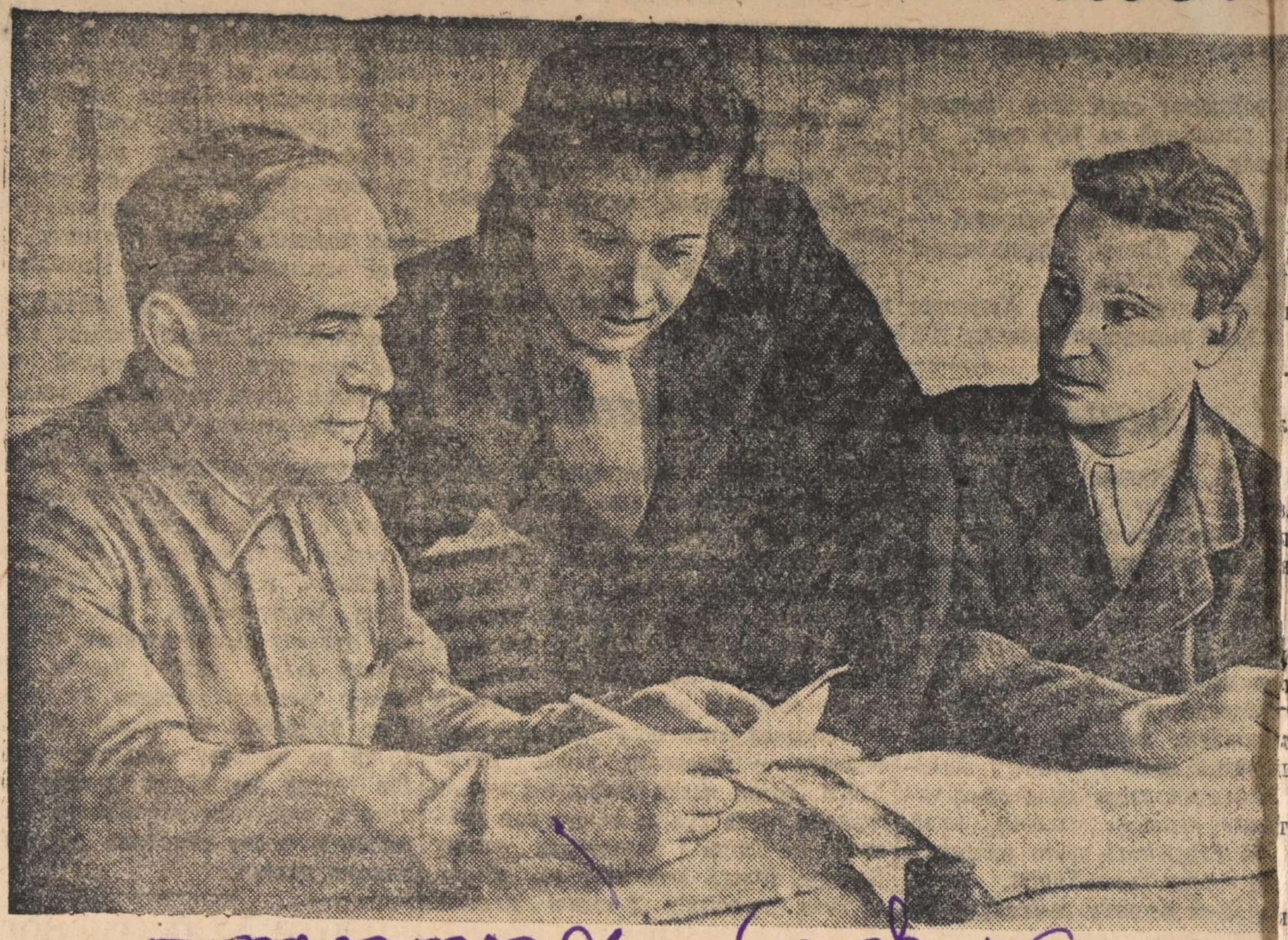

Редколегія стінгазети колгоспу «Червоноармієць», Охтирського району, випускає черговий номер газети них перемог».

На фото: (зліва направо) редактор Леонтій Борисович Лівшиць, члени редколегії Галина Карпівна Хар Микола Іванович Шевченко.

Фото С. Суд

Районна газета і соціалістичне змаганн

Сьогодні, в день більшовицької преси, я хочу коротко розповісти про нашу конотопську газету «Радянський прапор», про те, як вона виконує роль організатора соціалістичного змагання трудящих за дострокове виконання післявоєнної сталінської п'ятирічки.

Майже в кожному номері наша газета показує соціалістичне змагання робітничих колективів, окремих стахановців промисловості і залізничного транспорту. В кореспонденціях, нарисах, статтях ми розповідаємо про передовиків, популяризуємо їх досвід, на якому вчаться працювати інші.

«Радянський прапор» оперативне підхоплює кожне нове починання трудящих нашої великої Батьківщини і потім ці ростки нового робить надбанням всіх конотопчан. Робітники і командири московських підприємств виявили чудову ініціативу щодо прискорення оборотності оборотних коштів. Наступного сталінських накреслень, про виконання своїх соціалістичних зобов'язань.

Активну участь в роботі газети беруть стахановці, керівники підприємств. З кореспонденціями про боротьбу колективу ковальського цеху заводу «Червоний металіст» за звання цеху відмінної якості виступила інженер т. Алфімова. Як керують соціалістичним змаганням на Конотопському паровозо-вагоноремонтному заводі, розповів голова завкому профспілки т. Безручко. Систематично пише до нашої газети секретар парторганізації дистанції зв'язку т. Чорноног. Обмінюються своїм досвідом стахановські праці токарі КПВРЗ тт. Шкуропад, Мелай, Дунін, Четверик і інші. З питань соціалістичного змагання в промисловості виступають на сторінках газети понад 60 чоловік.

Як колективний організатор, газета повинна бачити «вузькі» місця на виробництві, допомагати ліквідувати їх, пола-

стати швидкісників; в них не належного інструменту, на дея статях слід зробити удосконалев

Стахановці, інженери заводів лися досвідом своєї роботи.

В наступному номері була сторінка з матеріалів наради.

Нині вже можна говорити пь успіхи в цьому. Якщо на почат року на КПВРЗ налічувалось тів, які працювали на швидкіс жимах і їх обслуговувало 12 ків, то тепер на заводі 40 шви

Спочатку швидкісна обробка застосовувалась лише в ме цеху. Сьогодні на підвищених працює частина верстатів скл інструментального, ремонтног КПВРЗ. На заводі «Червоний число швидкісників збільшилос ніж удвое.

Така ж нарада проведена в

Успіхи угорської промисловості

БУДАПЕШТ, 3 травня. (ТАРС). Міністерство промисловості Угорщини опублікувало повідомлення про результати виконання окремими галузями промисловості плану 1-го кварталу 1949 року.

По виробництву сталі план першого кварталу виконаний на 105 проц., по виробництву паровозів — на 117,6 проц., по суднобудуванню — на 108 проц., по виробництву електроенергії — на 108,5 проц. Також перевиконаний план видобутку вугілля.

Алюмінієва промисловість Угорщини виконала план першого кварталу на 104 проц., цементна — на 125 проц., паперова — на 108,5 проц.

Значних успіхів добилися підприємства, які виробляють штучні добрива. Тракторні заводи випустили 500 тракторів.

За цей же період промисловість Угорщини виготовила 43 тисячі велосипедів, 760 тисяч пар шкіряного взуття і 1,5 мільйона квадратних метрів листового скла.

Значних успіхів добилися в цьому кварталі фарбувальна, миловарна і керамічна промисловість.

В американському конгресі

НЬЮ-ЙОРК, 2 травня. (ТАРС). Нинішня сесія конгресу США закінчила четвертий місяць своєї роботи, не скасувавши рабського антиробітничого закону Тафта-Хартлі, хоч під час передвиборної кампанії в минулому році демократична партія обіцяла це зробити. Навпаки, уряд Трумена, як про це свідчать численні повідомлення, при підтримці деяких реакційних керівників Американської федерації праці і Конгресу виробничих профспілок зараз намагається замінити його «новим» законом, який зберігав би спрямовані проти робітників положення закону Тафта-Хартлі.

Палата представників розглянула законопроекти, внесені як «заміна» закону Тафта-Хартлі, зокрема так званий законопроект Вуда. Автор законопроекту голова комісії палати представників по розслідуванню антиамериканської діяльності демократ Вуд постарався, змінивши назву закону Тафта-Хартлі, не змінити його суті.

29 квітня член палати представників від штату Нью-Йорк Маркантоніо (член американської робітничої партії) запропонував, щоб палата представників скасувала закон Тафта-Хартлі і відновила попередній робітничий закон Вагнера. У своїй промові в палаті представників Маркантоніо заявив, що його пропозиція надає демократам явну можливість виконати обіцянки, дані під час передвиборної кампанії, і попередив, що всяке компромісне законодавство було б зрадництвом щодо американських трудящих. Однак палата представників відхилила пропозицію Маркантоніо.

У зв'язку з тим, що конгрес зволікає прийняття рішення в питанні про закон Тафта-Хартлі, а також в результаті того, що реакційні профспілкові бюрократи не зажадали виконання передвиборних обіцянок — скасувати закон Тафта-Хартлі, рядові члени профспілок почали останнім часом рух за скасування закону Тафта-Хартлі і відновлення закону Вагнера. Кілька днів тому на зборах, де було присутніх 2 тисячі цехових старост, членів виконавчих комітетів профспілкових організацій, що входять до Американської федерації праці і конгресу виробничих профспілок в Нью-Йорку та представників незалежних профспілок міста Нью-Йорк, що представляли 200 тисяч членів профспілок, була одностайно прийнята резолюція про посилання делегації до Вашінгтона з метою інформування членів конгресу про свої вимоги. Учасники зборів закликали також керівників АФП і КВП та незалежних профспілок залізничників і об'єднаної профспілки гірників скликати національну надзвичайну конференцію цехових старост, щоб зажадати від конгресу виконання обіцянок і скасування закону Тафта-Хартлі.

Італійський уряд намагається зірвати збір підписів під народною петицією проти Атлантичного пакту

РИМ, 3 травня. (ТАРС). Успішний хід кампанії по збору підписів під народною петицією проти ратифікації Атлантичного пакту викликав репресивні заходи з боку урядових властей. Намагаючись зірвати цю ініціативу і залякати населення, поліцейське управління Мілана опублікувало спеціальне «попередження», яке забороняє міланському провінціального «Комітету народної петиції» з участю представників районних і заводських комітетів. Було вирішено продовжувати збір підписів, незважаючи на «попередження» поліцейського управління, ні на «попередження» окремим особам і організаціям. Комітет звернувся з телеграмою протесту до президента республіки.

Виступи Уоллеса в Клівленді і Детройті

НЬЮ-ЙОРК, 2 травня. (ТАРС). Генрі Уоллес, який робить поїздку по Сполучених Штатах на захист миру, виступаючи з промовою на мітингу в Клівленді, заявив, що «у Сполучених Штатах зосереджено більше паліїв війни, ніж в будь-якій іншій країні світу». Він обвинуватив паліїв війни в тому, що вони «роздувають антикомуністичну, антиросійську і антикомінтернівську кампанію в тому ж самому дусі, який запалював Гітлера і Муссоліні».

Уоллес підкреслив, що головна мета його нинішньої поїздки полягає в тому, щоб спонукати американський народ виступити проти ратифікації Атлантичного пакту сенатом США.

Виступаючи з промовою на двотисячному мітингу в Детройті, Уоллес гостро осудив сенатора Ванденберга, як лідера антирадянських елементів, які прагнуть розв'язати війну проти Радянського Союзу. Уоллес заявив, що Ванденберг несе головну відповідальність за Атлантичний пакт, який є пактом війни. Уоллес закликав замінити Атлантичний пакт програмою Організації Об'єднаних Націй по розвитку відсталих районів. Він осудив реакційних профспілкових лідерів, «які солідаризувалися з Ванденбергом у своєму ставленні до Атлантичного пакту».

ПРОТИ АТЛАНТИЧНОГО ПАКТУ

Страйк докерів Антверпена

БРЮССЕЛЬ, 3 травня. (ТАРС). На знак протесту проти наміру бельгійського парламенту ратифікувати Атлантичний пакт докери Антверпена оголосили 48-годинний страйк.

За повідомленнями преси, в страйку беруть участь не тільки докери — члени профспілок, що входять до Загальної федерації бельгійських трудящих, але також докери — члени християнських профспілок. Профспілки закликали докерів Роттердама припинити на знак солідарності роботу на кораблях, які звичайно направляються в Антверпен. Всі бюро по найму робочої сили в Антверпенському порту закриті. Робота порту припинена.

Становище в Уганді

ЛОНДОН, 3 травня. (ТАРС). За повідомленням кореспондента агентства Рейтер, в зв'язку з заворушеннями в англійській східно-африканській колонії Уганда, 2 травня губернатор Уганди

Регистрационный лист

2

на прошедшего регистрацию в лагере № 245 или СПП №
(ненужное зачеркнуть), дислоцирующегося в населенном пункте Тангермюнде

1. Фамилия, имя, отчество	Глобенко Мария Денисовна
2. Год и место рождения 1912	Сумской области Буринский р-н. с. Александровка
3. Национальность Украинка	4. Образование Неграмотная
5. Специальность	Не имею
6. Последнее постоянное место жительства и работа на территории СССР (для военнослужащих указывается наименование воинской части).	Сумская область Буринский р-н. с. Александровка
7. Состоял ли в ВКП(б) или ВЛКСМ	Не состояла
8. Почему оказался на территории другого государства	28/VII-43. вывезена в Германию на работу
9. Подвергался ли арестам, допросам, задержаниям, штрафам со стороны немецких властей (когда, где и за что)	Не подвергалась
10. Содержался ли в спецлагерях противника и что там делал (указать наименование лагеря и адрес)	Не содержалась
11. Проходил ли службу в немецкой армии, полиции, отрядах, воинских частях, госпиталях строительных и иных батальонах, создававшихся противником; служил ли в немецких учреждениях, предприятиях, организациях (в каких, в качестве кого).	работала у Бауэра - кр-н. Чернорабочей с. Гальден. с. 16/VII-43 г. по 20/III-45 г.
12. Какие отобраны документы при регистрации	Не имею
13. Где проживают близкие родственники, кто именно (указать точный адрес)	мать - Глобенко Мария Яковл. Сумская обл. Боринский р-н. село Александровка
14. Куда следует на постоянное жительство	Суммская область Боринский р-н. с. Александровка

Правильность данных мною сведений подтверждаю.

подпись: за Сатухина

Регистрационный лист заполнил

подпись: [signature]

Регистрационный лист проверил:

Председатель регистрационной комиссии НКВД СССР

подпись: [signature]

Удостоверение о направлении на постоянное местожительство получил:

за Сатухин
(подпись регистрируемого)

Убыл из лагеря «——» _____ 194 г.

РЕГИСТРАЦИОННЫЙ ЛИСТ

на проведение регистрации в загсе № _____ **или СНК №** _____

(ненужное зачеркнуть), находящегося в населенном пункте

1. Фамилия, имя, отчество	
2. Год и место рождения	
3. Национальность	4. Образование
5. Специальность	
6. Последнее постоянное место жительства и работа на территории СССР (для военнослужащих указывается наименование воинской части).	
7. Состоял ли в ВКП(б) или ВЛКСМ	
8. Почему оказался на территории другого государства	
9. Подвергался ли арестам, допросам, задержаниям, штрафам со стороны немецких властей (когда, где и за что)	
10. Содержался ли в спецлагерях противника и что там делал (указать наименование лагеря и срок)	
11. Проходил ли службу в немецкой армии, полицаях, отрядах, воинских частях, госпиталях, санитарных, строительных и иных работах, службы ли в немецких учреждениях, предприятиях, организациях (в каких, в качестве кого).	
12. Какие отобраны документы при регистрации	
13. Где проживают близкие родственники, кто именно (указать точный адрес)	
14. Куда следует на постоянное жительство	

Правильность данных мною сведений подтверждаю.

подпись: _____

Регистрационный лист заполнил

подпись: _____

Регистрационный лист проверил:

подпись: _____

Председатель регистрационной комиссии НКВД СССР

Удостоверение о направлении на постоянное местожительство получил:

подпись: _____

(подпись регистрируемого)

Выдан на талон «——» _____ 194 г.

НКВД СССР

Проверочно-фильтрационный пункт

Видом на жительство служить не может

Действительно по «15» сентября 1945 г.

Город Тангерлюнде.

1395

УДОСТОВЕРЕНИЕ

Фото-карточка

Выдано Глобенко Мария Денисовна
(фамилия, имя, отчество)

год рождения 1912 место рождения сумская обл. Буринский р-н. село Александровка

в том, что он по прибытии из г. Ханминкен.

из Германии с „6" августа м-ца по «——»

м-ца 1945 г. содержался в 245. проверочно-фильтрационном пункте НКВД СССР и следует к избранному месту жительства

Сумская обл. Буринский р-н село Александровка
(указать точный адрес)

Удостоверение по приезде к месту жительства должно быть сдано в местный орган НКВД для получения вида на жительство.

Начальник проверочно-фильтрационного пункта

(печать) (подпись)

4

Протокол
допроса репатриированного
1948 года февраля 26 дня с. Александровка
Бурыньского р-на Сумской области

Я, Уч. Уполномоченный Бурыньского РОМВД Конопленко
с/числа допросил гр-ку Глобенко Мария Денисовна
1912 года рожд. уроженка и житель с. Александровка Украинка б/п. неграмотная разводящая
со слов ранее не судима гр-ки сеер обответственности за дачу ложных показаний
предупреждена ст. 89 Ук. усер неграмотная

По существу заданных вопросов пояснила следующ.
Я, гр-ка Глобенко с 1939 года по 1941 год до оккупации
Бурыньского р-на немецкими войсками работала в
к-зе им. Кагановича Александровского с/совета с 1941 года со
дня оккупации Бурыньского р-на я работала в общине
с. Александровка по 1943 год на разных работах.

Вопрос: При каких обстоятельствах вы выбыли с
постоянного места жительства за границу?

Ответ: Я выбыла с постоянного места жительства
за границу в 1943 году по мобилизации и находилась
в Германии в дер. Гальдер работала в Баура по
по 1945 год до освобождения Английскими войсками
и была освобождена в марте м-це 1945 года
Английскими войсками откуда и прибила домой
на родину.

Вопрос: Находясь в Германии вызывались ли вы жандармерией и гестапо на допросы?

Ответ: Находясь в Германии я жандармерией и гестапо
на допросы не вызывалась

Вопрос: Подвергались ли вы арестам?

Ответ: Находясь в Германии я арестам не подвергалась

Вопрос: Служили ли вы во власовских или казачих армиях?

Ответ: Я не служила не во власовских не в казачих армиях

Вопрос: Кого вы знаете кто с вашего р-на служил во
власовских и казачих армиях?

Ответ: Я незнаю некого кто с вашего р-на служил во
власовских и казачих армиях.

Неграмотная

Вопрос: При возвращении на родину получали ли вы какие либо задания от жандармерии и гестапо?

Ответ: При возвращении на родину я никаких заданий от жандармерии и гестапо не получала

Больше дополнить не могу нечего протокол записан с моих слов правильно и прочитан мне всем и расписуюсь. Неграмотная

Допросил УЧ. Уполномоченный Бурынцевского ро МВД Кон[illegible] / Х. Кононенко

Архивное
пересмотрено в [illegible] № [illegible] 13/121
и оставлено для [illegible] его хранения в архиве [illegible] фонде
как
Наход. Заключая
справочном учете с отражением на оперативно-
пересмотрел Кн ИБ Прокошников
ны:
начальник отделения
зам
5 отд. УКГБ [illegible]
по Сумской [illegible]
[illegible] Оставлено

Сов. секретно

С П Р А В К А

Репатриированный Глобенко Мария Денисовна

уроженец г. Александровка по опер. учетам Бурыньского Рс МГБ не проходит.

В/р 152 г

НАЧАЛЬНИК БУРЫНЬСКОГО РОВДА

Матвеев

Кузьмин (Кузьмин)

/ПОВАР/

3

6

НА СОВ. ГРАЖДАН

1. Фамилия Глобинко

2. Имя Мария 3. Отчество Денисоновна

4. Год рождения 1912 5. Место рождения

6. Точное местожительство (адрес) до оккупации или до призыва в Красную Армию Сумская обл. Бурынский р-н с. Олександровка

7. Профессия (специальность) чернораб. 8. Национальность украинк.

9. Партийность б/п. 10. Гражданство У. С. С. Р.

11. За границей был с 28/VI 1943 г. по 6/VIII 1945 г.

12. В каких странах проживал и что делал Германия, чернор.

13.

(№ фронтового сборно-пересыльного пункта и наименование фронта

г. Тангермюнде лагерь № 245

или № проверочно-фильтрационного пункта и наименование населенного пункта)

14. Дети до 14 лет, следующие при родителях (имя и год рождения)

Арх фил. 43121

Правильность записанных на меня сведений .....

..... подтверждаю Гобійко

подпись

Гаврикова

подпись сотрудника, заполнившего карточку

а) Решение фильтрационной комиссии .....

б) Выбыл «16» август. 1945 г. Сумская об.

указать точный адрес, куда выбыл

Буринский р-н с. Александровка

на жительство: село, город, район, область, республика или направлен

в какой лагерь, тюрьму

в) Личное дело направлено ..... 194..... г. № .....

точное название органа НКВД—НКГБ

НА СОВ. ГРАЖДАН

1. Фамилия Глобинко

2. Имя Мария 3. Отчество Денисоновна

4. Год рождения 1912 5. Место рождения Сумская обл.

6. Точное местожительство (адрес) до оккупации или до призыва в Красную Армию Сумская обл. Буринский р-н с. Александровка

7. Профессия (специальность) чернораб. 8. Национальность украинка

9. Партийность б/п. 10. Гражданство У.С.С.Р.

11. За границей был с 28/VI 1943 г. по 4/VIII 1945 г.

12. В каких странах проживал и что делал Германия, чернораб.

13. (№ фронтового сборно-пересыльного пункта и наименование фронта г. Тангерлюнде, лагерь №245.

или № проверочно-фильтрационного пункта и наименование населенного пункта)

14. Дети до 14 лет, следующие при родителях (имя и год рождения)

Архрия 43121

Правильность записанных на меня сведений

подтверждаю Глобінко

подпись

Гаврикова

подпись сотрудника, заполнившего карточку

а) Решение фильтрационной комиссии

б) Выбыл «16» август 1945 г. Сумская об

указать точный адрес, куда выбыл

Буринский р-н с. Александровка

на жительство: село, город, район, область, республика или направлен

в какой лагерь, тюрьму

в) Личное дело направлено „ " 194 г. №

точное название органа НКВД—НКГБ

Від цій справі пронумеровано 7 (семь) аркуш

«10» 01 1993

Посада архів. 1 кат.

Підпис [illegible]

Перевірено 22.09.2026

[illegible]

Жидачовский ЦКЗ
Артикул 1С 18-02788-09 Цена 3 коп.