ДЕРЖАРХІВ
Сумської області
Фонд № Р-7641
Оп. № 21
Архівний № 492

Управління С
по Сумській області

Фотографічне

ДЕЛО № 43118

Любенко

Владимир Васильевич

Начато: Сентябрь 1945 г

Окончено: Июль 1955 г

На 5 листах

ДЕРЖАРХІВ
Сумської області
Фонд № Р-7641
Оп. № 21
Архівний № 492

Друзям газети, нашим ро палкий більш

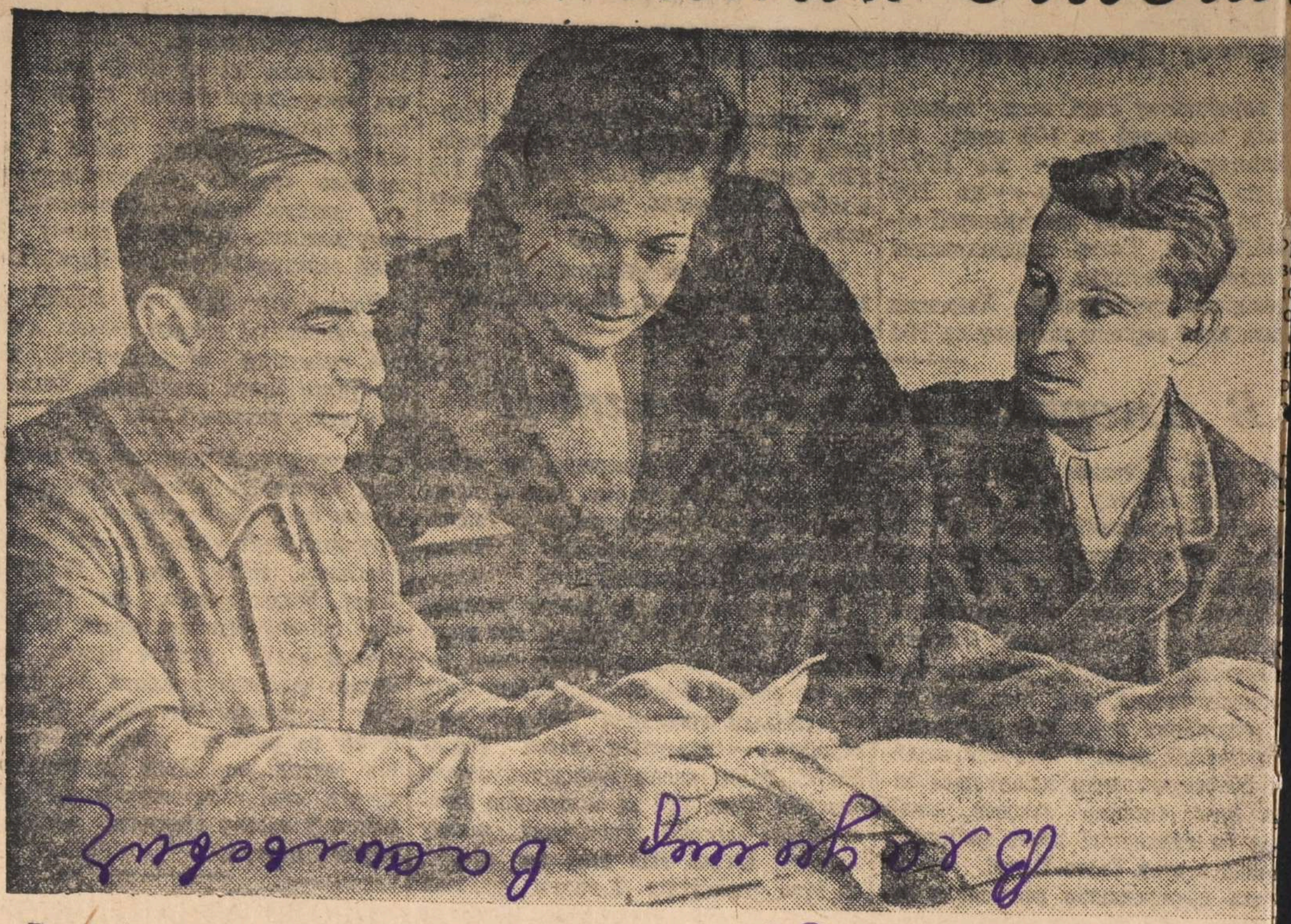

Редколегія стінгазети колгоспу «Червоноармійець» Охтирського району, випускає черговий номер газети «
вих перемог».
На фото: (зліва направо) редактор Леонтій Борисович Лівшиць, члени редколегії Галина Карпівна Харче
Микола Іванович Шевченко. Фото С. Судар

Районна газета і соціалістичне змаганн

Сьогодні, в день більшовицької преси, я хочу коротко розповісти про нашу конотопську газету «Радянський прапор», про те, як вона виконує роль організатора соціалістичного змагання трудящих за дострокове виконання післявоєнної сталінської п'ятирічки.

Майже в кожному номері наша газета показує соціалістичне змагання робітничих колективів, окремих стахановців промисловості і залізничного транспорту. В кореспонденціях, нарисах, статтях ми розповідаємо про передовиків, популяризуємо їх досвід, на якому вчаться працювати інші.

«Радянський прапор» оперативно підхоплює кожне нове починання трудящих нашої великої Батьківщини і потім ці ростки нового робить надбанням всіх конотопчан. Робітники і командири московських підприємств виявили чудову ініціативу щодо прискорення оборотності оборотних коштів. Наступного сталінських накреслень, про виконання своїх соціалістичних зобов'язань.

Активну участь в роботі газети беруть стахановці, керівники підприємств. З кореспонденціями про боротьбу колективу ковальського цеху заводу «Червоний металіст» за звання цеху відмінної якості виступила інженер т. Алфімова. Як керують соціалістичним змаганням на Конотопському паровозо-вагоноремонтному заводі, розповів голова заводкому профспілки т. Безручко. Систематично пише до нашої газети секретар парторганізації дистанції зв'язку т. Чорноног. Обмінюються своїм досвідом стахановської праці токарі КПВРЗ тт. Шкуропади, Мельник, Ступніч, Чемерик і інш. З питань соціалістичного змагання в промисловості виступають на сторінках газети понад 60 чоловік.

Як колективний організатор, газета повинна бачити «вузькі» місця на виробництві, допомагати ліквідувати їх, пода сили швидкісників: в них нем надійного інструменту, на деяк статах слід зробити удосконаленн

Стахановці, інженери заводів лися досвідом своєї роботи.

В наступному номері була сторінка з матеріалів наради.

Нині вже можна говорити про успіхи в цьому. Якщо на початк року на КПВРЗ налічувалось 6 тів, які працювали на швидкісн жимах і їх обслуговувало 12 ків, то тепер на заводі 40 швид

Спочатку швидкісна обробка застосовувалась лише в меха цеху. Сьогодні на підвищених працює частина верстатів склад інструментального, ремонтного КПВРЗ. На заводі «Червоний м число швидкісників збільшилось ніж удвое.

...спіхи угорської промисловості

...ЕШТ, 3 травня. (ТАРС). Міні... промисловості Угорщини опуб... повідомлення про результати ...я окремими галузями промис... плану 1-го кварталу 1949 ...робництву сталі план першого ... виконаний на 105 проц., по ...ву паровозів — на 117,6 ... суднобудуванню — на 108 ... виробництву електроенергії — ... проц. Також перевиконаний ...бутку вугілля.

...єва промисловість Угорщини ...лан першого кварталу на 104 проц., цементна — на 125 проц., паперова — на 108,5 проц.

Значних успіхів добилися підприємства, які виробляють штучні добрива. Тракторні заводи випустили 500 тракторів.

За цей же період промисловість Угорщини виготовила 43 тисячі велосипедів, 760 тисяч пар шкіряного взуття і 1,5 мільйона квадратних метрів листового скла.

Значних успіхів добилися в цьому кварталі фарбувальна, миловарна і керамічна промисловість.

...американському конгресі

...РК, 2 травня. (ТАРС). Ни... конгресу США закінчила ...місяць своєї роботи, не ска... ...абського антиробітничого зако... ...артлі, хоч під час передвибор... ...ї в минулому році демократич... ...обіцяла це зробити. Навпаки, ...на, як про це свідчать чис... ...домлення, при підтримці де... ...ційних керівників Американ... ...ації праці і Конгресу вироб... ...спілок зараз намагається за... ...о «новим» законом, який ... спрямовані проти робітників ... закону Тафта-Хартлі.

...представників розглянула за... ..., внесені як «заміна» закону ...лі, зокрема так званий за... ...Вуда. Автор законопроекту ...сії палати представників по ...ю антиамериканської ді... ...мократ Вуд постарався, змі... ...у закону Тафта-Хартлі, не ... суті.

...член палати представників ...Нью-Йорк Маркантоніо (член ...ої робітничої партії) запро... ...б палата представників ска... ...Тафта-Хартлі і відновила ...робітничий закон Вагнера. У ...і в палаті представників ... заявив, що його пропозиція ...атам явну можливість ви... ...нки, дані під час передвиборної кампанії, і попередив, що всяке компромісне законодавство було б зрадництвом щодо американських трудящих. Однак палата представників відхилила пропозицію Маркантоніо.

У зв'язку з тим, що конгрес зволікає прийняття рішення в питанні про закон Тафта-Хартлі, а також в результаті того, що реакційні профспілкові бюрократи не зажадали виконання передвиборних обіцянок — скасувати закон Тафта-Хартлі, рядові члени профспілок почали останнім часом рух за скасування закону Тафта-Хартлі і відновлення закону Вагнера. Кілька днів тому на зборах, де було присутніх 2 тисячі цехових старост, членів виконавчих комітетів профспілкових організацій, що входять до Американської федерації праці і конгресу виробничих профспілок в Нью-Йорку та представників незалежних профспілок міста Нью-Йорк, що представляли 200 тисяч членів профспілок, була одностайно прийнята резолюція про посилання делегації до Вашінгтона з метою інформування членів конгресу про свої вимоги. Учасники зборів закликали також керівників АФП і КВП та незалежних профспілок залізничників і об'єднаної профспілки гірників скликати національну надзвичайну конференцію цехових старост, щоб зажадати від конгресу виконання обіцянок і скасування закону Тафта-Хартлі.

...йський уряд намагається зірвати збір підписів ...народною петицією проти Атлантичного пакту

...равня. (ТАРС). Успішний ... по збору підписів під на... ...цією проти ратифікації Ат... ...акту викликав репресивні ...у урядових властей. Нама... ...ати цю ініціативу і заля... ...ня, поліцейське управління ...ікувало спеціальне «попе... провінціального «Комітету народної петиції» з участю представників районних і заводських комітетів. Було вирішено продовжувати збір підписів, незважаючи на «попередження» поліцейського управління, ні на «попередження» окремим особам і організаціям. Комітет звернувся з телеграмою протесту до прези...

Виступи Уоллеса в Клівленді і Детройті

НЬЮ-ЙОРК, 2 травня. (ТАРС). Генрі Уоллес, який робить поїздку по Сполучених Штатах на захист миру, виступаючи з промовою на мітингу в Клівленді, заявив, що «у Сполучених Штатах зосереджено більше паліїв війни, ніж в будь-якій іншій країні світу». Він обвинуватив паліїв війни в тому, що вони «роздувають антикомуністичну, антиросійську і антикомінтернівську кампанію в тому ж самому дусі, який запалював Гітлера і Муссоліні».

Уоллес підкреслив, що головна мета його нинішньої поїздки полягає в тому, щоб спонукати американський народ виступити проти ратифікації Атлантичного пакту сенатом США.

Виступаючи з промовою на двотисячному мітингу в Детройті, Уоллес гостро осудив сенатора Ванденберга, як лідера антирадянських елементів, які прагнуть розв'язати війну проти Радянського Союзу. Уоллес заявив, що Ванденберг несе головну відповідальність за Атлантичний пакт, який є пактом війни. Уоллес закликав замінити Атлантичний пакт програмою Організації Об'єднаних Націй по розвитку відсталих районів. Він осудив реакційних профспілкових лідерів, «які солідаризувалися з Ванденбергом у своєму ставленні до Атлантичного пакту».

ПРОТИ АТЛАНТИЧНОГО ПАКТУ

Страйк докерів Антверпена

БРЮССЕЛЬ, 3 травня. (ТАРС). На знак протесту проти наміру бельгійського парламенту ратифікувати Атлантичний пакт докери Антверпена оголосили 48-годинний страйк.

За повідомленнями преси, в страйку беруть участь не тільки докери — члени профспілок, що входять до Загальної федерації бельгійських трудящих, але також докери — члени християнських профспілок. Профспілки закликали докерів Роттердама припинити на знак солідарності роботу на кораблях, які звичайно направляються в Антверпен. Всі бюро по найму робочої сили в Антверпенському порту закриті. Робота порту припинена.

Становище в Уганді

ЛОНДОН, 3 травня. (ТАРС). За повідомленням кореспондента агентства Рейтер, в зв'язку з заворушеннями в англійській східно-африканській колонії Уганда, 2 травня губернатор Уганди

1220.

Регистрационный лист

на прошедшего регистрацию в лагере № 231 **или СПП №** _____

(ненужное зачеркнуть), дислоцирующегося в населенном пункте Альтенграбов.

1. Фамилия, имя, отчество	Глобенко Владимир Васильевич
2. Год и место рождения	1914. Сумской обл. Тогунский р-он. с. Александровка
3. Национальность Русский	4. Образование Малограмотный
5. Специальность	Имеет
6. Последнее постоянное место жительства и работа на территории СССР (для военнослужащих указывается наименование воинской части).	с. Александровка Колхозник
7. Состоял ли в ВКП(б) или ВЛКСМ	Нет
8. Почему оказался на территории другого государства	29 июня 1943 по эвакуации выехал в Германию
9. Подвергался ли арестам, допросам, задержаниям, штрафам со стороны немецких властей (когда, где и за что)	Нет
10. Содержался ли в спецлагерях противника и что там делал (указать наименование лагеря и адрес)	Нет
11. Проходил ли службу в немецкой армии, полиции, отрядах, воинских частях, госпиталях строительных и иных батальонах, создававшихся противником; служил ли в немецких учреждениях, предприятиях, организациях (в каких, в качестве кого).	В Германии работал на ст. Герман у бауера на с/х работах. по. 30 апреля 1945 г.
12. Какие отобраны документы при регистрации	Имеет
13. Где проживают близкие родственники, кто именно (указать точный адрес)	с. Александровка: мать, жена. Глобенко Пелагея Яковлевна
14. Куда следует на постоянное жительство	Сумской обл. Тогунский р-он. с. Александровка

Правильность данных мною сведений подтверждаю.

подпись: Глобенко Влад.

Регистрационный лист заполнил

подпись: ст Дорошенко — Т. Доводеев.

Регистрационный лист проверил:

Председатель регистрационной комиссии НКВД СССР

подпись: ст Шишкин — Медведев.

Удостоверение о направлении на постоянное местожительство получил:

Глобенко.

(подпись регистрируемого)

Убыл из лагеря «——» сентября. 1945 г.

НКВД СССР

Проверочно-фильтрационный пункт

Город Алтенграбов

Видом на жительство служить не может

Действительно по «30» декабрь 1945 г.

Фото-карточка

УДОСТОВЕРЕНИЕ

Выдано Глобенко Владимир Васильевич
(фамилия, имя, отчество)

год рождения 1914. место рождения Сум. обл. Бурынский р-н. с. Александровка

в том, что он по прибытии из Германии

г. Берлин о „У“ августа м-ца по «---» сентябрь м-ца 1945 г. содержался в 231 проверочно-фильтрационном пункте НКВД СССР и следует к избранному месту жительства Сумская обл. Бурынский р-н. Алекс.
(указать точный адрес)

Удостоверение по приезде к месту жительства должно быть сдано в местный орган НКВД для получения вида на жительство.

Начальник проверочно-фильтрационного пункта

(печать)

(подпись)

К 8.9.

Зарегистр
в ПРП ст. Конотоп
8/X-45 г. Сидор

Протокол
допроса репатриированного
1948 года февраля 26 дня с. Александровка
Бурыньского р-на Сумской области

Я, уч. Уполномоченный Бурыньского РОМВД Коноплянко
С/числа допросил гр-на Глобенко Владимир Васильевич
1915 года рожд. уроженец и житель с. Александровка
Украинец т/п. женат образование 1 кл. со
слов ранее не судим гр-н. ссер. об ответственности за дачу ложных показаний предупреждена ст. 89. уг. усер.

Глобенко

По существу заданных вопросов пояснил следующ.
Я, гр-н. Глобенко с 1939 года по 1941 год до оккупации
Бурыньского р-на немецкими войсками работал в
к-зе 16 лет. Октября Александровского с/совета с 1941 года
Со дня оккупации Бурыньского р-на я работал в
общине с. Александровка по 1943 год

Вопрос: При каких обстоятельствах вы выбил с постоянного места жительства за границу?

Ответ: Я выбил с постоянного места жительства за границу в 1943 году и находился в Германии в гор. Кельн. работал в Баура на разных работах по 1945 год до освобождения Американскими войсками и был освобожден Американскими войсками в 1945 году в апреле м-це и был отправлен домой на родину.

Вопрос: Находясь в Германии вызывались ли вы жандармерией и гестапо на допросы?

Ответ: Находясь в Германии я жандармерией и гестапо на допросы не вызывался.

Вопрос: Подвергались ли вы арестам?

Ответ: Находясь в Германии я арестам не подвергался.

Вопрос: Служили ли вы во власовских или казачих армиях?

Ответ: Я не служил не во власовских и казачих армиях.

Вопрос: Кого вы знаете кто с вашего р-на служил во власовских или казачих армиях?

Ответ: Я незнаю некого кто с вашего р-на служил во власовских или казачих армиях

Глобенко

Вопрос: При возвращении на родину получали ли вы какие либо задания от жандармерии и гестапо?

Ответ: Я при возвращении на родину никаких заданий от жандармерии и гестапо не получал.

Больше дополнить немогу нечего протокол записан с моих слов правильно и прочитан мне вчем и расписуюсь. Глобенко В.

Допросил Уч. Уполномоченный Бурынского ро МВД Ионо[illegible] / Ч. Ионопленко

Архивное 89 № 43118
Пересмотрено в соответствии с приказом КГБ при СМ СССР № 00750 и оставлено для дальнейшего хранения в архиве в агентурном фонде как наход. у американцев с отражением на оперативно-справочном учете.
Пересмотрел [illegible] Проказников
Согласны:
Начальник отделения
зам. 5 отд. УКГБ при СМ по Сумской обл. [illegible]
[illegible] [illegible]

Сов. секретно

С П Р А В К А

Репатриированный Глобенко Владимир Васильевич

уроженец с. Александровка по опер. учетам Бурыньского Рс МГБ не проходит.

13/VI.52 НАЧАЛЬНИК БУРЫНЬСКОГО РОВАНА

майор Кузякин (Кузякин)

ПОЗАЮ

ЗАВІРЯЄТЬ ПІДПИС

В даній справі пронумеровано 5 (пять) аркушів

20.01.1993 р.

Посада архів. Пкат.

Підпис

Перевірено

22.09.2026 ввл

(должность, воинское звание, фамилия и подпись аттесту

«____» _____ 19____ г.



Арт. 1-С-3803-1