ДЕРЖАРХІВ
Сумської області
Ф. № Р-7641
№ 21
Архівний № 392

Управління СБУ
по Сумській області

фільтраційне

# ДЕЛО № 78384

Гладушка Иван
Филиппович

начато 20 февраля 1946г
окончено

на 5 листах

ДЕРЖАРХІВ
Сумської області
Фонд № Р-7641
Опис № 21
Архівний № 392

тута тов. Карповник, юрист тов. Шкловский, работник горвоенкомата тов. Крутогорский, преподаватель средней школы тов. Белобаба и другие.

Лекторская группа горкома партии оказывает серьезную помощь партийным, хозяйственным, советским кадрам и интеллигенции, изучающим историю большевистской партии, марксистскую философию и отдельные произведения Ленина и Сталина. Занимающихся политическим самообразованием в Славянске 578 человек, из них 455 коммунистов и 123 человека из числа беспартийной интеллигенции.

Для отдельных товарищей, работающих над повышением своего идейно-теоретического уровня, в зависимости от их запросов, регулярно читаются лекции. Коммунистам и беспартийной интеллигенции «Славхимпромстроя», самостоятельно изучающим ленинские книги «Что делать?», «Шаг вперед, два шага назад», «Две тактики социал-демократии в демократической революции», прочитаны лекции по этим произведениям. Коммунистам и беспартийной интеллигенции «Славянхимстроя» и завода «Машчермет», глубоко изучающим вопросы марксистской философии, прочитан цикл лекций по «Краткому курсу истории ВКП(б)». После оживленного обсуждения лекции лектору были даны практические указания, как исправить отдельные недостатки.

В целях повышения качества лекций, практикуется взаимное посещение лекций штатными и внештатными лекторами горкома партии.

Похвально и то, что лекторы не ограничиваются только подготовкой к лекциям, но и сами непрерывно работают над собой.

Штатный лектор горкома партии тов. Макеева за истекшие три месяца изучила ряд ленинских произведений, в частности «Что делать?» и «Шаг вперед, два шага назад». Другой штатный лектор — тов. Курдюмова изучила работу Энгельса «Людвиг Фейербах» и книгу Ленина «Материализм и эмпириокритицизм». Заведующая городским парткабинетом тов. Калиновская изучает произведение товарища Сталина «О диалектическом и историческом материализме». Внештатный лектор тов. Крутогорский изучает книгу товарища Сталина «Вопросы ленинизма».

Лекторская группа Славянского горкома КП(б)У ведет большую и полезную работу.

**П. ЧЕРЕПЕНИН.**

---

# Собрание партийного актива Красноармейска

**КРАСНОАРМЕЙСК. (Наш корр.).** Состоялось собрание районного партийного актива, обсудившее задачи партийной организации в связи с речью товарища Сталина на предвыборном собрании избирателей Сталинского избирательного округа города Москвы.

С докладом по этому вопросу выступил секретарь райкома КП(б)У тов. Сорин. Он рассказал об огромном политическом и трудовом подъеме, вызванном исторической речью вождя. Только за февраль горняки шахт треста «Красноармейскуголь» добыли более шести эшелонов топлива сверх плана. Докладчик подчеркнул необходимость закрепления успехов политико-массовой работы, проделанной во время подготовки и проведения избирательной кампании.

По докладу развернулись оживленные прения.

Секретарь парторганизации динасового завода им. Дзержинского тов. Обухов рассказал собранию о восстановлении второй очереди завода, об успешной работе действующих цехов. В феврале план выполнен на 152 процента, перевыполнен также план выдачи первосортного динаса. Процент брака снижен с 8 до 4, при норме в 6 процентов.

Парторг ЦК ВКП(б) на шахте № 5—6 им. Димитрова тов. Голубев рассказал о подготовке к развертыванию индивидуального жилищного строительства. В текущем году на шахте им. Димитрова будет построено 150 индивидуальных домиков, на шахте № 1 «Центральная»—100, на шахте № 19—20 им. Шевченко — 80 домиков.

Выступивший на собрании управляющий трестом «Красноармейскуголь» тов. Кравченко заявил, что трест окажет всемерную поддержку развертыванию индивидуального жилищного строительства.

На собрании был вскрыт ряд серьезных недостатков в постановке политико-массовой работы среди населения. Резкой критике была подвергнута работа партийного кабинета, который слабо помогает коммунистам в самостоятельном изучении произведений классиков марксизма-ленинизма.

Всего в прениях выступило 17 коммунистов.

Собрание приняло решение, в котором намечены практические мероприятия, направленные на дальнейший подъем промышленности и сельского хозяйства района, на улучшение бытовых условий трудящихся.

---

необходимости. Следовательно, они существуют, их необходимо познавать, руководствоваться ими в практической деятельности, ими необходимо овладевать.

Вот почему товарищ Сталин указывает: «Партия пролетариата, если она хочет быть действительной партией, должна овладеть, прежде всего, знанием законов развития производства, знанием законов экономического развития общества» («Вопросы ленинизма». 11 изд., стр. 552).

Партия и социалистическое государство познают эти законы, используют их в борьбе нового со старым, направляя развитие хозяйства по новому пути, по пути построения коммунизма в нашей стране.

* * *

Экономические законы социализма сформулированы в работах Ленина и Сталина. Социалистическое хозяйство — плановое хозяйство. Еще раньше Маркс также указывал, что экономное расходование рабочего времени и планомерное распределение рабочей силы и средств производства есть первый экономический закон социализма.

В социалистическом обществе распределение рабочей силы и средств производства осуществляется нашим государством сознательно. Оно подчинено принципу роста общественного богатства, укреплению хозяйственной и военной мощи страны, повышению жизненного уровня трудящихся.

Другое положение в капиталистическом обществе. Капитал и труд распределяются стихийно и направляются в те отрасли производства, где капиталистам гарантируется получение высокой прибыли.

Планированием социалистического хозяйства предусматривается, с одной стороны, теоретическое обобщение итогов пройденного периода, а с другой — предвидение тенденции будущего развития.

Планы развития народного хозяйства СССР, например, сформулированные в исторической речи товарища Сталина 9 февраля 1946 года, являются воплощением единства воли миллионов трудящихся, выражением политики партии и советского государства. Они служат огромной организующей и мобилизующей силой трудящихся на решение задач социалистического строительства, задач построения коммунизма в нашей стране.

В социалистическом обществе нет эксплоататоров, а развитие подчинено принципу роста общественного богатства и систематического подъема материального и культурного уровня трудящихся. Труд из тягостного и постылого бремени, каким он был и есть при капитализме, у нас стал делом чести и славы, ибо рабочие и крестьяне работают не на эксплоататоров, а на себя, на свой класс, на свое советское общество.

Решающим фактором развития произ-

*о проверке выполнения*
*села*

# МЕДЛЯТ

соблениями, которые инструментальный цех должен был передать ремонтно-механическому. Они были готовы тоже утром, и, хотя один цех от другого находится не больше чем в 15 шагах, в середине дня ремонтный цех этих приспособлений еще не имел.

Затянулась и прокатка металла для валиков тракторов. На эту деталь сортопрокатный цех отгрузил металл 3 марта утром. Груженый вагон подали к ремонтно-механическому цеху, но цех не работал в выходной день. Вагон простоял до утра следующего дня, и только когда его разгрузили, цех начал производить поковку. Металл для других тракторных деталей еще только прокатывался 4 марта.

В выполнении заказов села на заводе участвует до 15 цехов. Причем один цех передает детали для последующей обработки другим. Нужна согласованность в работе цехов. А ее-то и нет на заводе.

**А. ГАМОЛЬСКИЙ.**
**(Наш корр.).**

## олнение заказов села

очередные, взял под свой контроль начальник механического цеха тов. Проц.

Литейный цех завода полностью завершил выполнение заказов на отливку деталей к сельхозмашинам. К 4 марта от 80 до 100 процентов деталей каждого из 6 наименований уже были сданы на склад готовых изделий. Полностью выполнен заказ на сотню направляющих клапанов. Готово также заказанное количество шкивов вентилятора и правых подшипников.

На обработке тракторных деталей сегодня заняты токари-стахановцы тт. Волков и Момонтов. Они перевыполняют норму в 2,5 раза.

К вечеру 5 марта завод Главэнергозапчасть закончит выполнение заказов на тракторные детали всех 6 наименований.

## проверки

и бесперебойной обработкой запчастей. На 2 марта заказчику отправлено уже свыше 300 шестерен и вновь заготовлено более 50 штук. Таким образом, план изготовления шестерен одного из образцов выполнен. Сейчас находятся в заделе 106 шестерен и 260 валиков.

Руководители механического цеха взяли обязательство закончить выполнение плана не позже 15—20 марта.

**Б. БОРОВИК.**
**(Наш корр.).**

На важнейших пусковых об'ектах

# Завершена сборка цилиндра низкого давления 100-тысячной турбины

**Зугрэс 4 марта**

**Сегодня окончательно собран цилиндр низкого давления 100-тысячной турбины Зугрэса.**

**Эта сложная и трудоемкая работа проведена строго по графику. Сборку вели стахановские бригады тт. Иваненко и Коваленко.**

**На четверо суток раньше графика проведены работы по разборке диафрагмы цилиндра высокого давления.**

**Отстает установка паропровода по вине Харьковского турбогенераторного завода, недославшего ряд ответственных деталей. Особенно лимитирует работу отсутствие шестого стула.**

**Чем скорее будет закончена на Ново-Краматорском машиностроительном заводе им. Сталина обработка ротора 100-тысячной турбины, тем раньше будет завершен большой и ответственный комплекс работ.**

**Вчера на Зугрэс из Мариуполя и Таганрога прибыли крайне необходимые для монтажных работ трубы. Из Москвы доставлена вторая фаза трансформаторной группы, и сегодня электромонтажники приступили к ее ревизии и монтажу. «Донбассэнерго» прислал монтажникам Зугрэса 18 тонн болтов.**

**Монтируя конденсатор, бригады тт. Синявского, Сухомлинова и Ночевки установили более 8 тысяч нипелей и завальцевали 6 тысяч концов трубок.**

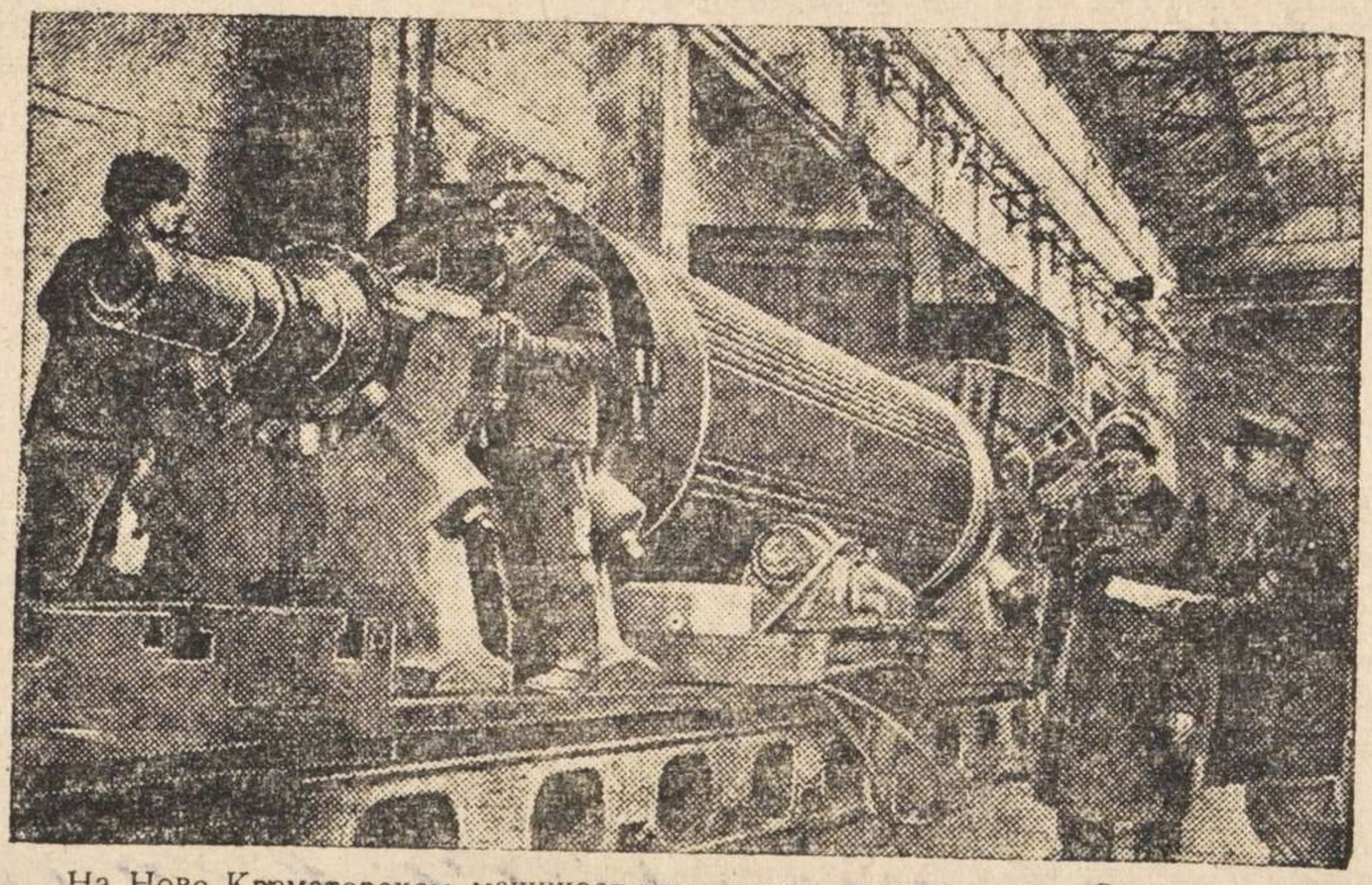

На Ново-Краматорском машиностроительном заводе им. Сталина начаты обработка и проверка ротора для 100-тысячной турбины Зугрэса. **На снимке:** обработка вала в механическом цехе № 3. Фото **Л. Азриеля.**

## Клееные конструкции

Трестом «Севуралтяжстрой» Народного комиссариата по строительству предприятий тяжелой индустрии разработана опытная конструкция междуэтажных перекрытий. Она дает большую экономию древесины и позволяет отказаться от обычно применяемых в жилищном строительстве балок прямоугольного сечения из строевого леса. Конструкция эта представляет собой настил из балок рельсового профила, склеенных из тонких досок, толщиной в 25—45 миллиметров каждая.

В Березниках успешно проведено опытное применение таких клееных конструкций. Для склеивания досок был использован специальный устойчивый фенольный клей, а в отдельных случаях казеиновый клей.

Уже изготовлено и собрано полторы тысячи квадратных метров перекрытий новой конструкции.

## Новый радиоприемник „Урал"

ЧЕЛЯБИНСК. Каслинский завод электропромышленности освоил производство усовершенствованной конструкции радиоприемника марки «Урал». Новый приемник —десятиламповый, имеет три диапазона, обладает хорошей настройкой, чисто воспроизводит звук. На заводе заканчивается оборудование цеха для изготовления деревянных футляров.

Массовое производство радиоприемников «Урал» намечено во втором квартале текущего года.

по розыску не проходит.

2

Заполняется оперативным сотрудником проверочно-фильтрационной комиссии — со слов проверяемого.

# АНКЕТА

**на гражданина СССР, возвратившегося в СССР через** Польскую **границу**

| | |
|---|---|
| 1. Фамилия, имя, отчество. Если фамилия, имя, отчество изменены, то когда, почему и какую фамилию носил до изменения | Гладушка Иван Филиппович Нет |
| 2. Год, месяц и число рождения | 1909 |
| 3. Место рождения (республика, край, обл., район, село по новому адм. делению) | Сумская обл. Буринский р. С-успенка |
| 4. Последнее местожительство и адрес: а) до начала войны или призыва в армию б) до убытия за границу | тем-же Л.В.П. г. Жазел. |
| 5. Национальность, родной язык, каким иностранным языком владеет, в какой степени | Украинец родной язык украинский |
| 6. Партийность. В какой организации состоял до оккупации (плена) | Бп. |
| 7. Где находятся парт., комсомольские документы (когда, куда, кому сдал, порвал, отобраны оккупантами, где, кем) | Нет |
| 8. Образование, когда, где учился, что окончил | 2 класса С.Ш. Сумской обл. Адачи 1921 г. |
| 9. Профессия, специальность | слесарь |
| 10. Судимость при Сов. власти (кем, когда, за что и мера наказания) | Нет |

11. Сведения о трудовой деятельности до оккупации или призыва в Красную армию, начиная с 1939 г.:

| Даты: Поступления | Даты: Увольнения | Название учреждения, предприятия | Должность, выполняемая работа | Адрес учреждения, предприятия (республ., край, обл., район, село) |
|---|---|---|---|---|
| 1939 г. | 1940 г. | Сахарный завод | Слесарь | Сумская обл. Буринский р. |

| | |
|---|---|
| 12. Отношение к воинской службе (род войска, последнее звание, кадровый или призван во время войны, когда и каким военкоматом) | Военнообязан призван в армию 5-7-1940 Буринским РВК |
| 13. Участие в боевых операциях (где, когда, в составе каких частей, был ли ранен, контужен). Награды за боевые операции. | В районе Трубчевска 27-8-1941 Ранен нет нигде нет. |

14. Прохожение службы в Красной Армии с 1939 г.:

| Даты | | Название (номер) части (в состав какого соединения и фронта входила часть) | Должность, звание | Местонахождение части |
|---|---|---|---|---|
| Зачисления | Отчисления | | | |
| 5-7-1940. | 27-8-1944 | 45 с.-п. | Сурнй | Курская |

15. Где, когда и при каких обстоятельствах попал в плен или окружение — в районе 27-8-1944,

16. При каких обстоятельствах попал на оккупированную советскую территорию — Мгль в. п.

17. Сколько раз, когда, где задерживался, допрашивался военными, полицейскими органами, гестапо на оккупированной советской территории, по каким вопросам. Если судился, каким судом, за что, срок наказания, где отбывал, кем и когда освобожден; каким другим репрессиям подвергался (сам и семья) со стороны оккупантов — не задержался не допрашивался

18. Сведения о роде занятий и месте жительства на оккупированной советской территории:

| Даты | | Название учреждения, предприятия, фамилия предпринимателя | Должность, выполняемая работа | Адрес местожительства |
|---|---|---|---|---|
| Поступления | Увольнения | | | |
| 27-8-1944, | 1943 | Мгль - в. п. | в. п. | Фасиль Джаз Бернев |

19. Когда и при каких обстоятельствах попал на территорию, воюющих с СССР стран или в оккупированную Германией страну (выяснить подробно, попал ли за границу в качестве военнопленного, мобилизованного или выехал добровольно) — при приезде мужа в Германию в 1943,

20. Вызывался ли за границей на допросы, кем, когда, в связи с чем.
Если судился, где, когда, каким судом, за что, срок наказания, где содержался, при каких обстоятельствах и когда освобожден — не допрашивался не судился не арестовывался.



21. Сведения о роде занятий и месте жительства за границей:

| Даты | | Название учреждения, предприятия, фамилия предпринимателя | Адрес учреждения, предприятия (страна, окр., уезд., город, село) | Какую работу выполнял и где жил (точный адрес) и по каким документам |
|---|---|---|---|---|
| Поступления | Увольнения | | | |
| 1943 | 1944 | чуварный завод Рурская | Германия г. Хайлинго | Жил в лагере без докум. |
| 1944, | 18-3-1945 | Мгль. в. п. | Трнс | |

22. Служил ли в армиях, воюющих с СССР стран или других воинских антисоветских формированиях (указать в каких частях, когда, должность, звание) — не служил

23. Кого из советских граждан знает как изменников Родине, предателей и пособников (указать фам., имя, отч., установочные данные и в чем выражалась их изменническая деятельность и где они сейчас находятся) — не знает

24. Когда и при каких обстоятельствах вернулся в СССР или прибыл на границу СССР (одиночным порядком или в группе (с кем), явился добровольно или задержан, кем, когда) — при освобождении американских войск 18-3-1945,

25. Сведения о семье и близких родственниках (отец, мать, жена, дети, братья, сестры) по последним известным ему сведениям (с указанием года, даты)

| Фамилия, имя и отчество | Возраст | Степень родства | Постоянное место жительства и род занятий до войны | Где проживают (адрес) и чем занимаются (по последним данным), если выбыли с постоянного места жительства (куда), погибли, умерли, откуда ему стало это известно |
|---|---|---|---|---|
| Глаудэ Анна Мария Захаровна | 33 | жена | Сумская обл. Бурынский р. с. Хотень в колхозе. | жив - же по сведениям от 1945 |
| Глаудэ Анна Татьяна | 10 | дочь | жив - же | жив - же |
| Глаудэ Анна Кадетдэ Иванович | 17 | сын | жив - же | жив - же |

| | |
|---|---|
| 26. Кто может подтвердить изложенное в анкете:<br>а) за время пребывания в армии;<br>б) за время пребывания на советской оккупированной территории;<br>в) за время пребывания за границей (указать фамилию, имя, отчество лиц, где они живут и чем занимаются) | Не знаю |
| 27. Что хочет опрашиваемый сообщить о себе дополнительно | Ничего |
| 28. Куда опрашиваемый хочет ехать (точный адрес) и что делать | Сумеет обл. с. успения работать в Львове |
| 29. Перечислить все имеющиеся у опрашиваемого документы, кем, когда они выданы и их №№ | Нет |

**Примечание.** Если некоторые вопросы анкетным путем не будут выяснены, о них проверяемый должен быть допрошен отдельно.



Дактилоотписк указательного пальца правой руки

Место для фотокарточки

Подпись опрошенного Гладушина

Анкета заполнена 20 2 1946 г. в УНКВД, Самно

Ст. обл. проверочно-фильтрационном пункте НКВД СССР

48й раб. бат. трест Луйбышевский г. Самно

(адрес пров.-фильтрац. пункта)

Ст. оп. уп. Сирш лейт. Семененко

(должность, звание и фамилия (разборчиво) допросившего)

Ошко

(подпись)

## ЗАКЛЮЧЕНИЕ

«20» 2 месяца 1946 г. из материалов проверочно-фильтрационного дела видно, что Гладушин И. Ф. с 1940 г. находился на службе в КС. Армии 27-8-41 при обороне в Л. Ш. Шепен и служился в Л.В.Г. до 1945 г. не занимался черн. раб. К/м. не выявлено

(фамилия, инициалы)

РЕШЕНИЕ: Гладушин И. Ф. направить в промышленность

ПРЕДСЕДАТЕЛЬ ФИЛЬТР. КОМИССИИ: УНКВД, Самно подп. Павленко (должность, звание и фамилия (разборчиво)) (подпись)

ЧЛЕНЫ КОМИССИИ: Пред. Обл. Сирш подп. Буланцев (должность, звание и фамилия) (подпись)

УНКВД, Самно подп. Глазков (должность, звание и фамилия) (подпись)

4

1. Фамилия Гладушка

2. Имя Иван 3. Отчество Филиппович

4. Год и место рождения 1909 г. Сумская обл.

5. Национальность укр. 6. Партийность б/п

7. Профессия и специальность слесарь

а) военная нет

б) гражданская слесарь

8. Последнее местожительство до призыва в армию Сумская обл. Буринский р. с. Успенка

9. Воинское звание ряд.

10. С какого года в Красной Армии и каким военкоматом был призван 5.7.1940 г. Буринским РВК

11. Когда и где был пленен 27.8.1941 г.

12. Наименование воинской части, род войск и последняя занимаемая должность 45 стр. полк

Грачев

13. Находился в плену (с какого года, в какой стране, в каком лагере и что делал) с 1943 г. Германия Чернорабочий

14. Когда и откуда прибыл в спецлагерь или на проверочно-фильтрационный пункт НКВД р. г. Львова 25.9.1945

15. Название спецлагеря или проверочно-фильтрационного пункта НКВД УНКВД г. Сталино Сталинск. об. 48 ОРБ

16. Регистрационный номер

17. Дата и место убытия 28.2.1946 г. кадры треста Куйбышевуголь г. Сталино Сталинск. об.

Правильность записанных на меня сведений подтверждаю — Глаженко.
(подпись)

Васин
(подпись сотрудника, заполнявшего карточку)

«28» 2 1946 г.

1. Name: Gladuschka
Фамилия Гладушка

2. Vornamen: Iwan
Имя Иван

3. Geburtstag: 1908
День рождения

4. Geburtsort: Ukraine
Место рождения

5. Lager: Stalag 326/VI-K
Лагер

5a. Im Lager eingeliefert am: 14 DEC 1943
Доставлен в лагер (число)

6. Dienstgrad: Gefreiter
Чин

7. Truppenteil: Inf. Rgt.
Воинская часть

Eingang 2.5.44

8. Nr. der Erkennungsmarke des deutschen Lagers:
Номер военнопленного в германском лагере 21019

9. Vorname des Vaters: Дмитр.
Имя отца

10. Name der Mutter: Кижняк.
Имя матери

11. Anschrift der nächsten Angehörigen:
Адрес ближайших родственников
Мария Сладушка.
Сумская обл. Бурынский р-н
д: Успенка.

12. Beruf: Офицер.
Профессия.

13 Wann und wo gefangen: 25-8-41.
Когда и где попал в плен
Гомель.

14. Nr. der Erkennungsmarke des eigenen Truppenteils: Matrikel-Nr.
Номер в собственной части

ЗАВЕРИТЕЛЬНАЯ НАДПИСЬ

В данном деле пронумеровано 5 листов

петь

«17» 12 92 г.

Должность

Подпись

ЗАВЕРИТЕЛЬНАЯ НАДПИСЬ

В данном деле пронумеровано 5 листов

пять

«14» 05 93 г.

Должность хр. фондов

Перевірено 18.09.2026

должность, воинское звание, фамилия и подпись аттестующего

«....» ..... 198 г.



Арт. 1-С-3803-1