Управління СБУ
по Сумській області

224
21
Р-7641

фильтрационное

ДЕЛО

№ 47210

Гетьман

Надежда Никифоровна

начато 27 июля 1945 г.

окончено 24 сентября 1955 г.

На 5 листах

Р-7641
21
224

В помощь пропагандисту и агитатору

Могучие силы советской экономики

1.

Невиданная война советского народа против фашистской Германии завершилась победой нашего правого дела. Советский народ победил не только в военном, но и в экономическом и политическом отношении.

Несмотря на то, что Советский Союз почти четыре года вел невиданную по своим масштабам войну, потребовавшую колоссальных затрат, «наша социалистическая экономика укрепляется и растет, а хозяйство освобожденных областей, разграбленное и разрушенное немецкими захватчиками, успешно и быстро возрождается. Это является результатом героических усилий рабочих и колхозников, советской интеллигенции, женщин и молодежи нашей страны, вдохновляемых и направляемых великой большевистской партией» (Сталин).

Наше советское государство не только выдержало тяжелые испытания нынешней войны, но и, преодолев все трудности, вышло из войны еще более окрепшим.

Несмотря на всю сложность обстановки, создавшейся в результате внезапности нападения коварного врага, советское государство смогло за несколько месяцев 1941 года и в первом полугодии 1942 года эвакуировать, восстановить и пустить в действие сотни крупных предприятий в восточных районах страны.

Одновременно наша страна развернула в огромных масштабах новое строительство, преимущественно военной промышленности, металлургии, топливной промышленности и энергетики, т. е. решающих отраслей, обеспечивающих потребности войны и народного хозяйства. По данным Промышленного банка СССР, общий об'ем капиталовложений в промышленность, производящую средства производства, за три года войны (июнь 1941 г. — июнь 1944 г.) значительно превосходит об'ем соответствующих капиталовложений за всю вторую пятилетку.

За годы войны были построены алюминиевый завод в Сталинске (Кузбасс), развернута эксплоатация крупнейших в СССР бокситовых залежей («Красная шапочка» на Урале). В кратчайший срок были построены и пущены металлургические заводы в Челябинске, Чебаркули, Узбекистане, новые домны в Магнитогорске, Тагиле, Чусовой, два трубных завода на Урале, десятки мартеновских печей, прокатных станов и коксовых батарей на

циалистическое животноводство. В условиях войны оно продолжало развиваться. В 1944 году поголовье крупного рогатого скота на фермах колхозов увеличилось на 9 процентов, овец и коз — на 3 процента, свиней — на 8 процентов.

Таким образом, советское хозяйство и в условиях войны развивалось по законам расширенного воспроизводства. Это — ярчайшее доказательство огромной силы и жизнеспособности социалистической системы.

Быстрыми темпами идет восстановление и развитие промышленности и сельскохозяйственного производства в освобожденных районах. Входят в строй восстановленные заводы и шахты Донбасса, рудники Криворожья, возрождаются промышленность и социалистическое сельское хозяйство. В Донбассе и Приднепровье за год было отстроено 15 доменных печей, 47 мартеновских печей, свыше 38 прокатных и трубных станов, 55 коксовых батарей, свыше 100 больших и 650 мелких шахт, свыше 20 железорудных шахт Криворожья и т. д.

Восстанавливаются наиболее крупные электростанции. Широко развернулись работы по возрождению Днепрогэса.

Такими же быстрыми темпами идет восстановление социалистического сельского хозяйства. На конец 1944 года в освобожденных районах СССР было уже восстановлено 3.080 МТС из 3.150, которые существовали на этой территории до немецкой оккупации. Только за один год на Украине восстановлено 1.173 МТС и 26.439 колхозов.

Экономическая победа СССР заключается не только в количественном росте и развитии народного хозяйства, она связана также с постоянным улучшением качественных показателей работы нашего социалистического производства.

За 3½ года войны экономия от снижения себестоимости продукции составила, примерно, 50 млрд. рублей.

Рост производительности труда и экономия материальных и денежных средств имели огромное значение для развития военного хозяйства. Внедрение более передовой технологии, широкое применение заменителей, бережливое расходование средств — все это нашло материальное выражение в экономии миллионов тонн металла и миллиардов человеко-часов работы.

За три года (1941—44) эконо-

«В Советском Союзе, где частнособственническое владение было отменено, правительство не наталкивалось на помехи в виде прав частной собственности. В этом отношении оно могло противостоять тоталитарному правлению Германии на еще более крепких основаниях. Ему не приходилось возиться с фирмой, которая желала продолжать прибыльное производство дамских шпилек вместо того, чтобы заниматься менее прибыльным заказом на заклепки для авиационной промышленности. Ему не приходилось упрашивать автомобильную промышленность, чтобы она прекратила производство легковых автомобилей и перешла к выпуску танков. Ему не приходится растрачивать народные средства на размещение подрядов».

Особенностью победоносной советской экономики является также ее высокая жизнеспособность, наличие огромных внутренних источников силы и роста. Важнейшим из этих источников является социалистический труд, самоотверженный труд советских патриотов, защищающих свою социалистическую родину.

Социалистический труд, освобожденный от эксплоатации, превратился из зазорного и тяжелого бремени, каким труд являлся раньше — при капитализме, в дело чести, славы, доблести и геройства.

Проблема труда обычно является одной из самых сложных во время войны, когда в ряды армии отвлекаются от производства миллионы наиболее работоспособных и квалифицированных работников из всех отраслей народного хозяйства. Гитлеровская Германия пыталась разрешить эту проблему путем установления рабско-крепостнических порядков в оккупированных странах и применения принудительного труда в самой Германии. Это, конечно, увеличило ресурсы рабочей силы в Германии, помогло оттянуть кризис в области труда, но не разрешило проблемы, так как рабский труд низкопроизводителен.

Труд в СССР свободен от эксплоатации. Могучие силы нашего народа пробуждены к сознательной, творческой жизни. Советский строй вызвал небывалую творческую энергию и патриотизм народных масс.

Патриотизм советских людей в тылу выразился, в частности, в том, что на производство пришли тысячи новых людей — женщин, молодежи, — героически вынесших на своих плечах основную тяжесть труда в промышленности, на транспорте,

Пролетарии всех стран, соединяйтесь!

ПРАВДА УКРАИНЫ

Год издания 8-й

№ 142 (2091)
ЧЕТВЕРГ
19
ИЮЛЯ
1945 г.

Орган Центрального Комитета КП(б)У, Верховного Совета и Совета Народных Комиссаров УССР

Цена 20 коп.

Вручение
Совета ССР М.
ром Сирийской ре
П. Вельсон —
М. Середенко
К. Климко —
Ал. Третьяко
Л. Савельев
ПАРТИЙНАЯ
Праздник ма
ностроения Союза
МАЛЕНЬКИЙ

Всенародная забота об охране здоровья трудящихся

В Советском Союзе одним из ярких проявлений заботы о человеке является повседневное внимание нашей партии и советского правительства к развитию и процветанию народного здравоохранения. За годы советской власти в городах и селах нашей Родины была создана широкая сеть медицинских учреждений.

Перед началом великой Отечественной войны Советская Украина занимала одно из первых мест в СССР по богатству медицинских учреждений. Около 125 тыс. врачей и средних медицинских работников, в большинстве своем, воспитанных за годы советского социалистического строительства, обслуживали трудящихся. Свыше 2 миллиардов рублей расходовалось ежегодно в нашей республике на народное здравоохранение.

В годы немецкой оккупации почти вся сеть медицинских учреждений Советской Украины была разрушена и разграблена. После освобождения нашей родной земли от гитлеровских варваров все пришлось заново отстраивать и создавать. Медицинские работники и все трудящиеся нашей республики много усилий отдали возрождению народного здравоохранения. В этом трудящимся Советской Украины исключительно большую помощь оказали Союзное правительство и братские народы нашей великой Родины.

На Украине уже восстановлена и действует широкая сеть медицинских учреждений. Уже на 1 января 1945 года по УССР было восстановлено 1.817 больниц, 4.025 поликлиник и амбулаторий, более 800 консультаций и детских поликлиник, большое количество других медицинских учреждений.

Работа по возрождению народного здравоохранения проделана большая. И все же восстановленная сеть медицинских учреждений еще далеко отстает от довоенного уровня.

В связи с окончанием войны открылись большие возможности для значительного улучшения работы всех звеньев

В Тошковской амбулатории и стационаре имеется всего один врач на 5 тыс. рабочих и членов их семей. К тому же квалификация этого врача недостаточная. Ясно, что Народному комиссариату здравоохранения УССР надо принять решительные меры к укомплектованию горняцких медицинских учреждений квалифицированными кадрами.

Сейчас наступила та пора, когда нужно все возможности использовать для подготовки медицинских учреждений к предстоящей зиме: отремонтировать помещение, починить крышу, позаботиться о завозе топлива.

Недавно в нашей печати было опубликовано письмо-благодарность Главы правительства Советской Украины Никиты Сергеевича Хрущева трудящимся Барашевского, Коростышевского, Базарского и Чаповичского районов Житомирской области. Население этих районов проявило прекрасную инициативу. В один из воскресных дней свыше 30.000 трудящихся вышли восстанавливать медицинские учреждения, готовить их к зиме.

Результаты этого воскресника разительны. Только за один день в этих четырех районах было отремонтировано 6 больниц, столько же поликлиник, 13 амбулаторий, 18 хат-родилен, и 53 других медицинских учреждения. На всю зиму завезено топливо. Стоимость выполненных работ составила 1.709 тыс. рублей. Все это сделано без особых затрат государственных средств.

В своем письме трудящимся этих районов тов. Хрущев писал:

«... массовый воскресник трудящихся Барашевского, Коростышевского, Базарского и Чаповичского районов Житомирской области является проявлением всенародной заботы о деле здравоохранения, о матерях и детях.

Я уверен, что патриотический почин трудящихся перечисленных районов подхватят трудящиеся других районов Украинской ССР и восстановят все сеть

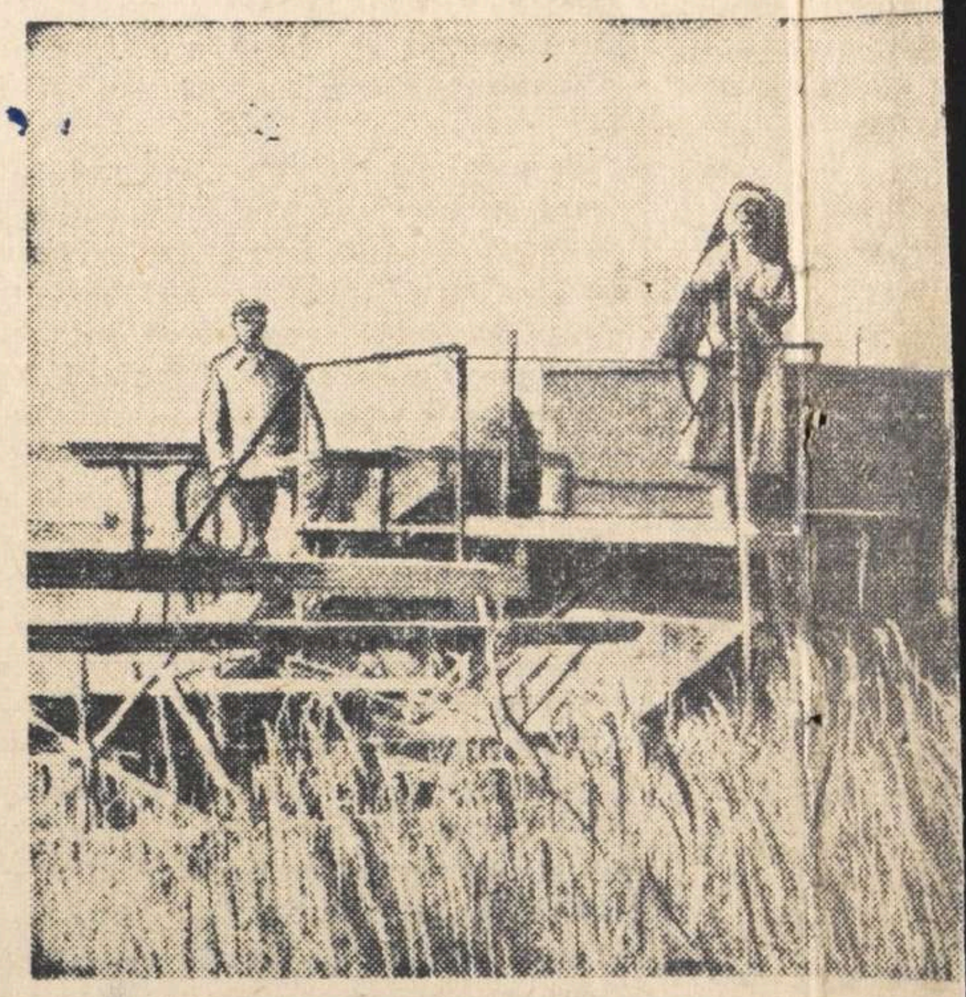

Колхоз «Серп и молот», Черновецкого района, первым в байнер И. Ляхович на уборке хлеба.

Колхозы выполняют свою первую заповедь

ХЕРСОН, 18 июля. (Корр. «Правды Украины»). На 15 июля в колхозах области скошено около 30 процентов зерновых посевов. Впереди — попрежнему Голопристанский район, где уже убрано две трети урожая. Организованно идет уборка в Ивановском, Геническом, Ново-Троицком, Каланчакском районах. Десятки колхозов уже завершили косовицу и все силы переключают на скирдование, молотьбу, хлебопоставки.

Высоких показателей в работе добились комбайнеры. Мастера комбайновой уборки Коляда (Сталинская МТС) и Погребной (Агайматовская МТС) скашивают «Сталинцами» по 30—35 гектаров в день.

На заготовительные пункты непрерывным потоком поступает новый хлеб в счет зернопоставок государству. Колхозники стремятся быстрее выполнить свою первую заповедь.

К сегодняшнему числу по области

ДОМОЙ

Привокзальная
мосты и перрон
пружены людьми
радостно возбуж
щие с нетерпени
казался ли уже
Наконец, поезд
Приветственные
пили оркестр. И
билизованные во
окружают харько
знакомых, родных
Вот рабочие Х
фабрики окружил
войны он вместе
успевает отвечат
Гвардеец Онащ
друзей — рабочи
ского
натного

31 мая 1945 г.

Видом на жительство служить не может.

Лагерь г. Шпремберг.

Удостоверение.

Выдано: Гетьман Надежда Никифоровна
фамилия имя очество.

1924 г. Сумская обл Краснопольский р-н. хут. Жмелевка
Гу рождения место рождения

В том, что он по прибытии из Комутау с „17 мая" месяца 1945 по „ июнь" месяца 1945 г. содержался в проверочно-фильтрационном лагере г. Шпремберга и следует к постоянному месту жительства.

Сумская обл. Краснопольский р-н. с. Выдновка.

указать точный адрес.

Удостоверение по приезде к месту жительства должно быть сдано в местной орган НКВД для получения вида жительства.

Председатель регистрационной комиссии НКВД СССР

Комитет Госбезопасности.

Удостоверение оказалось два, одно возвращено для получения паспорта, а 2е ...

DAMPFBÄCKEREI ◆ KONDITOREI

Johannes Jurk

Bankkonto: 1449 Hauptsparkasse der Niederlausitz, Zweigst. Spremberg - Telefon 698

SPREMBERG-SLAMEN ND.=L.
Muskauer Straße 69

Den ..... 19.....

RECHNUNG FÜR .....

43

Регистрационный лист

на репатриируемого, не служившего в Красной Армии, прошедшего регистрацию в лагере №_____ СПП №_____

(ненужное вычеркнуть)

В населенном пункте Шпремберг

1. Фамилия, имя, отчество (со слов или по документам) Бейман Надежда Никифоровна

2. Год и место рождения (указать район, область, сельсовет) 1924г. Сумская обл. Краснополоский р-н. х. Жилевцы

3. Профессия Колхозница

4. Партийность и где находятся партийные документы беспартийная

5. В каком городе, селе жил до убытия из СССР, место работы и последняя должность Сумская обл. Краснопольский р-н. Грязнухский свекло-совхоз колхозница

6, Причины выезда из СССР Вывезена в 1942г

7. Сколько раз задерживался, допрашивался и арестовывался немцами, за что Была арестована за побег

8. Содержался ли в спецлагерях противника, где именно, наименование лагеря и что там делал 3 недели сидела в тюрме

9. Проходил ли службу в немецкой армии, полиции, воинских частях, госпиталях, строительных и иных батальонах, создававшихся противником. Служил ли в немецких учреждениях, каких, в какой должности не служилась

10. Чем занимался, где, в качестве кого работал за рубежом В лагере уборщицей

11. Какие пред'явил и сдал документы здал метрическую выпись

12. Где проживают близкие родственники, кто именно
Сумская обл. Краснопольский р-н. с Видовка (отец, мать)
(указать точный адрес

13. Куда следует на постоянное место жительства в СССР
Сумская об. Краснопольский р-н. с. Видовки

Правильность данных мною сведений подтверждаю.

Подпись

Регистрационный лист заполнил

Регистрационный лист проверил

Председатель регистрационной комиссии
НКВД СССР

Удостоверение о направлении на постоянное место жительства получил

Убыл из лагеря

Протокол допроса

1945 года июля 27 дня. Я, Нач Краснопольского РО НКГБ ст лейтенант Баламов допросил

Гетьман Надежда Никифоровна 1924 г.р. урон. х Хмелевки, Чернещанского Сковета, Краснопольского р-на, Сумской обл., из крестьян-бедняков, украинки, б/п, образование 5 классов, одинокая, не судилась, в данное время нигде не работает, проживает в с. Видновки.

Об ответственности за дачу ложных показаний предупреждена к ст 89 УК УССР разъяснена Гетьман Н.Н.

Вопрос - Где проживали и чем занимались в период немецкой оккупации?

Ответ - В период немецкой оккупации я проживала на территории Грязнянского совхоза, нигде не работала по июль м-ц 1942 года, потом выехала на работу в Германию.

Вопрос - При каких обстоятельствах Вы выехали в Германию

~~Вопрос~~ Ответ - В июле м-це 1942 года проводился набор добровольцев и я записалась ехать добровольно в связи с плохими материальными условиями. Выехала в Германию 20 июля 1942 г.

Вопрос - Где находились на территории противника и чем занимались?

Ответ - Я находилась в лагере г. Комотау, Судетская область и работала с начала на текстильной ф-ке, потом уборщицей лагеря по 9 мая 1945 г., освободила Кр. армия.

Вопрос - Каким образом Вы возвратились на родину?

Ответ - После освобождения нас Кр армией, направили в тыл Кр. армии, в г. Шпремберге проходила ~~проверочный~~ фильтрационный пункт, где получили документы на проезд Домой прибыла 25 июля 1945 г.

Зачеркнутое слово „проверочный" не читать, надписанному фильтрационный верить Н. Гетьман

Вопрос - Где подвергались аресту и допросу?
Ответ - В августе м-це 1942 года находилась под арестом в тюрьме в г. Перемышле три недели за побег из лагеря в 60 км от г. Кракова. Допрашивали почему бежала и где была. Из тюрьмы были отправлены в лагерь, Сумской области г. Горкау. Там были около 10 месяцев.
Вопрос - Отбиралась ли у Вас какая либо подписка?
Ответ - Никакой подписки не давала.
Вопрос - Кто с Вами был вместе из Ваших знакомых?
Ответ - Из Краснопольского района никого не было. Других областей фамилий не помню.
Протокол записан с моих слов верно, мне прочитан в чем и расписуюсь. Ю Гетьмс.

Допросил Нач Краснопольского РОНКГБ
ст лейтенант Шибанов

2 45

ЗАКЛЮЧЕНИЕ

1945 Года "8" Августа с. Краснополье.

Из материалов проверочно-фильтра ионного дела видно, что гр-н Гетьман Надежда Никифоровна 1924 года рождения, уроженка - х. Хмилевка р-на Краснопольского обл. Сумской жительс Вадниевка р-на Краснопольский обл. Сумская оставалась и проживала на временно оккупированной территории немцами в ~~[illegible]~~ Грязнинском Сахзаводе которая в июле месяце 1942 года добровольно выехала в тыл противника и находилась в лагере г. Комонсау. Показания о себе за время пребывания за грани ей сомнений не вызывает.

РЕШЕНИЕ:

Гр. Гетьман Надежду Никифоровну взять на общий справочный учет, и материал направить в 1-й Спецотдел УНКВД, Сумской области.

ПРЕД. КРАСНОПОЛЬСКОЙ РАЙОННОЙ ПРОВЕРОЧНО-ФИЛЬТРА ИОННОЙ КОМИССИИ СТ. ЛЕЙТЕНАНТ МИЛ. [signature] СОЧЕЛИН

[illegible] ф. д. № 47210

пересмотрено в соответствии с приказом КГБ при СМ СССР № [illegible] и оставлено для дальнейшего хранения в архиве в [illegible] секретного дело-производства, со снятием с оперативно-справочного учета проходящего лица.

Пересмотрел _____

_____ (_____)

Согласен:

зам. нач. _____ отд. УКГБ при СМ УССР по Сумской обл. [illegible]

24 IX 1955 г.

[illegible] ПАЛИС

В даній справі пронумеровано 15 (пять) аркушів

«25» 01 199 3 р.

Посада архів. [illegible]

Підпис [illegible]

Перевірено 18.09.2026

[illegible]

ПОНИНКОВСКИЙ КЪК
АРТ. 4804-У ЦЕНА 7 КОП.