Державний Архів
Сумської області
Фонд № Р-7641
Опис № 21
Архівний № 155

Управління СБУ
по Сумській області

Фильтрационное

ДЕЛО № 829

Гергела

Иван Игнатьевич

Начато: 1 октября 1945 г.
Окончено: 19 ноября 1945 г.
На 11 листах

ДЕРЖАРХІВ
Сумської області
Фон Р-7641
О. 21
Ар 155

Сообщение Союзной Контрольной Комиссии в Финляндии

...я из изменений общей обстановки, ... с окончанием военных действий ...ермании, СКК в Финляндии нашла ...ным пересмотреть некоторые усло... ...ежима перемирия, установленные ...нием о перемирии, в сторону их ...ия.

...ответствии с этим в конце июля СКК ...возможным отменить ограничения ...кении прав передвижения финских ... и торговых судов. СКК отменила ...граничения в отношении прав полё... ...ских самолётов внутри страны. Та... ...разом, Финляндия получает право ...го передвижения военных и торго... ...ов, а также право беспрепятствен... ...ётов финских самолётов в пределах ...ии Финляндии. СКК сочла возмож... ...редать в распоряжение финского ...ания аэродромы в Котка и Турку, ...до сих пор находились в распоря... ...юзного (советского) главнокоман...

...того, СКК разрешила для пред... ...ей Об'единённых наций и ней... ... стран в Финляндии открытую ...кую, почтовую, а также телефон... ...ь.

—o—

...ление лидера греческой ...альной партии Софулиса

...Ы, 4 августа. (ТАСС). 2 августа по... ...ания руководителей либеральной ...фулис сделал заявление, в котором ...л образования национального по... ...го правительства. Софулис кон... ...л «отсутствие в Греции безопасно... ...ическое отсутствие государства и ...вооруженных банд». «Было бы ве... ... несчастьем, — сказал он, — если ...ии сохранилось и далее нынешнее ...е, при котором банды вооружен... ...ганов могут распоряжаться внут... ...зопасностью страны и её честью ...ей». Он подчеркнул, что создание ...ства, способного покончить с про... ...вляется неотложной национальной ...остью.

...того заявления политические кру... ...от отставки правительства Вулга... ...ой момент, ибо стало ясно, что ...ство опирается только на под... ...райне правых.

...овая забастовка протеста ... приговора антифашистам в Триесте

...АД, 3 августа. (ТАСС). 1 августа ... состоялась массовая забастовка ...против решения военного суда со... ...приговорившего директора газеты ...ораторе» и бывшего заместителя ...а югославской армии в Триесте ...шетича к полутора годам тюрем... ...очения за ношение оружия. Вме... ...етичем к тюремному заключению ...ы два других антифашиста.

... о забастовке в Триесте, юго... ...телеграфное агентство указывает, ...рое осужденных известны как ...борцы против фашизма. Майор ...частвовал в войне в Испании на ...спубликанцев, затем был брошен ... в тюрьму. После капитуляции ... активно боролся в рядах народ... ...тельной армии Югославии.

Отклики иностранной печати на сообщение о Берлинской Конференции Трёх Держав

НЬЮ-ЙОРК, 3 августа. (ТАСС). Члены конгресса, печать и радио в своих комментариях подчеркивают, что решения Берлинской Конференции Трёх Держав представляют собой важный шаг на пути к урегулированию неотложных проблем, в частности проблемы Германии.

По сообщению газеты «Нью-Йорк таймс», председатель комиссии по иностранным делам палаты представителей Блум заявил, что решения конференции должны привести к желаемым результатам.

Газета «ПМ» помещает передовую статью, в которой заявляет: «Потсдамская конференция должна взволновать воображение и удовлетворить совесть человечества». Газета одобряет условия, пред'явленные Германии, в частности положения, предусматривающие лишение Германии военного потенциала, и положения о репарациях. По мнению газеты, одним из самых важных пунктов решения конференции является заявление о том, что доступ в организацию Объединенных наций для фашистской Испании преграждается. Это пишет газета, порождает надежду на то, что корни фашизма будут повсюду уничтожены. Газета выражает надежду, что крупные державы дополнят эту декларацию экономическими санкциями, имеющими целью положить конец фашистской тирании в Испании. Газета считает решения, касающиеся Германии, также сильным ударом по фашизму. Эти решения, говорится в статье, означают полное поражение тех финансово-промышленных кругов Соединенных Штатов и Англии, которые до войны склонялись к фашизму, а после войны надеются на возрождение крупных германских монополий, поддерживавших Гитлера».

Отметив, что вопрос о Германии явился испытанием для единства союзников в деле установления прочного мира, газета в заключение пишет: «Потсдам свидетельствует о том, что до сих пор «Большая тройка» выдерживала испытания. Лишь продолжая только что принятую политику и сохраняя единство, продемонстрированное в Берлине, мир может надеяться контролировать Германию достаточно долго для того, чтобы в ней возникло новое поколение, и для того, чтобы уничтожить старые германские высокомерие, косность и агрессию, которые дважды так дорого обошлись миру».

Газета «Джорнэл оф коммерс» пишет, что осуществление берлинских решений даст возможность возродить европейскую экономику быстрее, чем это ожидали ранее, учитывая тот хаос и замешательство, которые создала в Европе германская оккупация.

Газета «Уолл стрит джорнэл» приветствует создание Совета министров иностранных дел как мероприятие, обещающее «положить конец неуверенности и непониманию, задерживавшим урегулирование дел в Европе».

Внешнеполитический обозреватель агентства Ассошиэйтед Пресс Маккензи заявляет, что самым важным является тот факт, что три основные державы смогли достигнуть соглашения на самой деликатной и трудной конференции.

Заявив, что Берлинская конференция наметила основы эффективного мира, газета «Вашингтон пост» особенно приветствует решения, касающиеся разоружения Германии и лишения её прежней промышленной мощи. Подчеркнув, что единство союзников в отношении Германии является основой эффективного мира, газета заканчивает свою статью заявлением о том, что «союзники установили общую политику в осуществле-

вой истории,— сказал он,— когда столь многое было бы сделано в отношении урегулирования будущих международных проблем, как было сделано за 19 дней на конференции в Потсдаме». Как заявил радиокомментатор Уолш, берлинское сообщение свидетельствует о том, что участники переговоров «достигли поразительного единодушия по весьма трудным вопросам».

Опубликованный агентством Ассошиэйтед Пресс краткий обзор провинциальных комментариев свидетельствует о том, что огромное большинство газет, выходящих в других городах страны, присоединяется к нью-йоркским и вашингтонским газетам, приветствуя результаты Берлинской конференции.

Лишь отдельные газеты, например, «Диспетч» (выходит в Колумбусе, штат Огайо) и «Глоб демократ» (выходит в Сен Луи), выражают недовольство результатами конференции.

Газета «Нью-Йорк уорлд телеграмм», одобряя решения Берлинской конференции, касающиеся разоружения Германии и ликвидации её военно-промышленной мощи, в то же время высказывает резкое недовольство решениями по территориальным вопросам.

* * *

ЛОНДОН, 3 августа. (ТАСС). Лондонские газеты в редакционных статьях и обзорах комментируют решения Берлинской Конференции Трёх Держав.

«Таймс» пишет в редакционной статье: «Результаты усиленных трудов конференции трёх в Потсдаме даются миру в весьма пространном и очень важном документе. Они будут изучены с большим интересом, тем более, что секретность, в которой по необходимости велись переговоры, была полной до самого конца. Исключительно детально разработаны положения, предусматривающие полное уничтожение национал-социализма и милитаризма, у которого он был на службе. Под верховной властью Контрольного Совета союзников экономическая и политическая жизнь Германии будет развиваться по новому пути».

Газета пишет далее, что «весьма ценной гарантией единства политики является решение о создании Совета министров иностранных дел Англии, США, России, Франции и Китая».

Высказав мнение, что решения конференции коснулись не всех вопросов, газета заявляет, что потсдамский план «дает конструктивную программу в области широкого круга вопросов и еще раз демонстрирует единство цели, если не всегда единство метода трёх главных союзников. Ещё раз подчеркивается, что прочный мир может быть обеспечен только путем постоянного сотрудничества и взаимопонимания».

«Дейли телеграф энд Морнинг пост» в редакционной статье пишет: «На Потсдамской конференции был рассмотрен весьма широкий круг вопросов, причем рассмотрен на основе руководящего принципа — решимости предотвратить новую войну. Необходимо всё же сделать предупреждение. Всё зависит от того, каким образом соглашения будут реализованы и претворены в жизнь. Необходимо, чтобы был сохранен тот дух доверия и товарищества, который сделал возможным заключение этих соглашений. Эта конференция не была мирной конференцией. Но Потсдам является определённым шагом на пути к европейскому миру».

Дипломатический обозреватель газеты «Дейли телеграф энд Морнинг пост» заяв-

5 АВГУСТА 1945 г., № 186 (9957)

Организуем Всесоюзное соц за досрочное выполнени

Слово кубанских хлеборобов

◇ ◇ ◇

П. СЕЛЕЗНЕВ
Секретарь Краснодарского крайкома ВКП(б)

◇ ◇ ◇

Кубанские казаки и казачки, как и все советские люди, трудятся в нынешнем году с небывалым воодушевлением. Славная победа, одержанная советским народом и его героической Красной Армией над фашистской Германией, умножает их силы, вдохновляет на самоотверженную работу. Все мысли, все чаяния колхозников, работников МТС и совхозов Кубани направлены к тому, чтобы на фронте труда быть достойными доблестных советских воинов, чтобы с честью выполнить указания вождя народов, гениального полководца Красной Армии товарища Сталина — быстрее залечить раны, нанесённые нашей стране войной. В короткий срок полностью восстановить народное хозяйство края, разрушенное немецкими оккупантами, сделать родную Кубань снова цветущей и обильной — вот чем живут сейчас трудящиеся Кубани. Весной нынешнего года по призыву колхозников и колхозниц кубанской сельхозартели имени Красных партизан в колхозах и совхозах края широко развернулось социалистическое соревнование за высокий урожай. Казаки и казачки, не жалея сил, трудились над тем, чтобы больше и лучше посеять яровых хлебов, во-время и хорошо прополоть посевы.

С ранней весны на колхозных и совхозных полях разгорелось социалистическое соревнование тракторных и полеводческих бригад за проведение сева в короткие сроки, за получение стопудового урожая.

МТС края на 1 августа выполнили годовой план тракторных работ на 68 процентов — значительно больше, чем в любом довоенном году. Средняя выработка на трактор по краю составила 276 гектаров. План весеннего сева по зерновым культурам был перевыполнен.

Честный труд колхозников и колхозниц, работников МТС и совхозов принёс богатые плоды. В нынешнем году поля Кубани уродили урожай, достойный славного года Победы. Например, инициаторы Всесоюзного социалистического соревнования за высокий урожай — колхозники и колхозницы сельхозартели имени Красных партизан, Брюховецкого района, вырастили в среднем 126 пудов зерна с гектара, а на отдельных массивах — по 200 пудов. 100-пудовые урожаи колосовых получают со своих полей колхозы и совхозы Выселковского, Гражданского, Кореновского, Ново-Титаровского и многих других районов.

Теперь на Кубани страдная пора — самое горячее время уборочных работ. Чтобы во-время и без потерь убрать урожай, выполнить обязательства по хлебосдаче, казаки дружно и организованно вышли на поля. В отличие от прошлых лет нынче не наблюдалось раскачки и выжидания. Все косы и серпы, простые уборочные машины, а хлеба. Поэтому в уборку были включены одновременно все средства — и комбайны, и жатки, и ручные косы. Только на ручной косовице в крае занято 60 тысяч человек. Подавляющее большинство колхозников и колхозниц, убирающих хлеб вручную, изо дня в день перевыполняет нормы выработки в полтора—два раза.

Образцы самоотверженного труда показывают многие комбайнеры. На 1 августа комбайнами МТС в крае убрано на 115 тысяч гектаров больше, чем на это же число в прошлом году.

Но скосить хлеб — это еще далеко не всё. Скошенный хлеб — еще не убранный хлеб. Его надо быстро и хорошо обмолотить, во-время сдать государству. В нынешнем году Кубань должна дать стране 64 миллиона пудов хлеба — значительно больше, чем в прошлом году. Колхозники и колхозницы, работники МТС и совхозов Кубани понимают, что чем скорее колхозы и совхозы справятся с обмолотом и хлебосдачей, тем богаче, полновеснее будет колхозный трудодень. Это значит, что наряду с завершением косовицы колосовых надо полным ходом вести обмолот всеми средствами. В связи с этим мы обмолот всемерно форсируем. Работают паровые молотилки, широко применяются конные катки. Обмолот производится полные сутки. На вывоз хлеба государству поставлены все транспортные средства колхозов и совхозов. Одних коров индивидуального пользования занято на перевозке зерна свыше 47 тысяч.

О том, как проходят хлебозаготовки на Кубани, свидетельствуют такие данные: за первые пятнадцать дней 17 районов края выполнили годовой план хлебозаготовок на 25 процентов и выше, а Армавирский район — на 50 процентов и Выселковский — на 40 процентов. Июльское задание перевыполнено в крае почти в полтора раза. Кубань уже дала государству свыше 10 миллионов пудов зерна.

Хлебозаготовки в этом году идут более организованно, чем в прошлом, и можно с уверенностью сказать, что Кубань успешно справится с этой большой и почётной задачей. Порукой тому — развернувшееся в колхозах и совхозах социалистическое соревнование за досрочное выполнение государственного плана хлебозаготовок. На собраниях, обсуждавших обращение ко всем колхозникам, работникам совхозов и МТС о развёртывании Всесоюзного социалистического соревнования, кубанские хлеборобы

прошлого года уборка урожая в совхо производится главным образом комбайна Многие комбайнеры совхозов также пока вают образцы высокой производительно труда. Например, в Тихорецком зерносов зе все 25 комбайнов вдвое перевыполни норму выработки. К 1 августа совхозы кр выполнили июльское задание по выво хлеба на 180 процентов.

Сейчас во всех колхозах края произв дится выдача натуральных авансов на тр додни. Мы строго следим за тем, чтобы п становление СНК СССР и ЦК ВКП(б) о в даче натуральных авансов неуклонно в полнялось. Теперь колхозники воочию в дят, какие богатые плоды принёс им чес ный труд на полях. В колхозе имени Кра ных партизан, Брюховецкого района, вы но по одному килограмму зерна на тру день, выработанный в первом полугоди Столько же выдано в колхозах имени В рошилова, «Украина», Крыловского райо «Электросила», Выселковского района, многих других. Средняя колхозная сем получила таким образом авансом 40—50-60 пудов хлеба.

Успеху уборочных и хлебозаготовител ных работ во многом содействует широ развернутая массово-политическая рабо среди колхозников, комбайнеров и тракт ристов. 16 тысяч агитаторов несут в ма сы колхозников пламенное большевистск слово. В полеводческих и тракторн бригадах, у комбайнов и молотилок, токах и заготовительных пунктах — вс ду агитаторы регулярно проводят читки г зет, раз'ясняют постановление СНК СС и ЦК ВКП(б) об уборке урожая и загото ках сельскохозяйственных продуктов, с общение о Берлинской Конференции Тр Держав, выпускают стенные газеты «Бо вые листки», организуют массовое соци листическое соревнование, популяризиру опыт передовиков сельского хозяйства.

Колхозников, занятых на уборке, обсл живают 71 кинопередвижка, 12 концертн бригад, 2 колхозно-совхозных театра. колхозы отправлено 1.200 библиотеч массовой литературы.

Убирая урожай, выполняя первую зап ведь перед государством, хлеборобы Кубан стремятся во-время и хорошо подготовит ся к новому важному периоду сельскох зяйственных работ — озимому севу. Э большая и сложная работа. Известно, ч сеять озимые нужно в лучшие агротехн ческие сроки и посеять не более чем в 20-25 дней. Поэтому в колхозах и совхоз края наряду с уборочными работами ш роким фронтом развернулась пахота п озимые, подготовка к севу семян, инве гаря. Нам предстоит посеять этой осен около 1 миллиона гектаров озимой пше

Протокол допроса.

1945 года октября 1 дня.

Я, сотрудник Миропольского РОНКГБ мл. лейтенант Змий допросил репатрианта:

Гергела Иван Игнатович, рождения 1896 г, уроженец села Устенка Краснопольского р-на Сумской обл. из крестьян-бедняков, рабочий, безграмотный, б/партийный, украинец гр. СССР не судим, проживает село Студенок Миропольского р-на Сумской обл. работает в колхозе „Червона Нива".

Об ответственности за дачу ложных показаний, согласно ст. 89 УК УССР, я предупрежден.

Гергел

Вопрос: Где Вы проживали и чем занимались до начала Отечественной войны?

Ответ: До начала Отечественной войны, я проживал в с. Студенок работал в райпотребсоюзе конюхом. В апреле 1941 года, я по вербовке поехал в Калининску обл. на торфоразработки, где работал до начала Отечественной войны, рабочим.

Вопрос: Призывались ли Вы в 1941 году в Красную Армию и каким райвоенкоматом. Когда выбыли из Красной Армии и почему?

Ответ: 1941 году в июле м-це я был призван Калининским райвоенкоматом в Красную Армию, был в нестроевом батальоне, рыл противотанковые окопы. В Октябре 1941 года наш 948-ой рабочий батальон попал в окружение к немцам. Из немецкого окружения я пришел домой в село Студенок Миропольского р-на. в ноябре 1941 г.

Вопрос: Где Вы проживали и чем занимались в период немецкой оккупации?

Ответ: В период немецкой оккупации, я работал дома по сельскому хозяйству в с. Студенок.

Вопрос: Когда, и при каких обстоятельствах Вы выехали в Германию?

Ответ: 23 февраля 1943, я был насильно угнан в Германию немецкими войсками.

Вопрос: Когда и за что Вы арестовывались немецкими оккупационными властями?

Ответ: Немецкими оккупационными властями, я никогда не арестовывался.

Вопрос: Кто из жителей Миропольского р-на проживал вместе с Вами на территории Германии?

Ответ: Из жителей Миропольского р-на вместе со мной проживал: Пустовик Иван Мартынович.

Вопрос: Вызывались ли Вы когда либо в гестапо, полицию или комендатуру?

Ответ: В гестапо, полицию и комендатуру, я никогда не вызывался.

Вопрос: Назовите фамилии известных Вам лиц, проживавших вместе с Вами в Германии, которые арестовывались или вызывались немецкими карательными органами?

Ответ: Таковых, я не знаю.

Вопрос: Назовите фамилии известных Вам пособников, оказывавших активную помощь оккупантам и в чем конкретно эта помощь выражалась?

Ответ: Олексенко Александр - полицай, ничего о нем я не знаю, что он делал. Климашевский Афанасий Сергеевич - выслуживался перед немцами

Гергел

угонял лошадей и людей на разные работы для немцев.

Вопрос: Проходили ли Вы проверку после освобождения Вас частями Красной Армии. Когда именно и где?

Ответ: Проверку, я проходил 18 февраля 1945г в г. Волковыск.

Вопрос: Где Вы проживаете и чем занимаетесь в настоящее время?

Ответ: В настоящее время, я проживаю в с. Студенок, работаю в колхозе „Червона Нива"

Вопрос: Перечислите членов Вашей семьи проживающих совместно с Вами?

Ответ: Совместно со мной проживает: теща Гордисико Ульяна Павловна жена Гергела Устина Игнатовна, сын Василь Игнатович, сын Григорий, Иван, и Федор

Вопрос: Чем Вы желаете дополнить свои показания?

Ответ: Дополнить свои показания больше не могу.

Протокол с моих слов записан правильно и мне зачитан в чем и расписываюсь. Гергел

Допросил, сотрудник Миропольского РОНКТБ мл. лейтенант [signature] /. Змий/.

УРСР

Народний Комісаріат
Внутрішніх Справ

Управління НКВС
По Сумській області

Миропільське
РАЙВІДДІЛЕННЯ

№ 115

г. Миропольє

Сов. Секретно.

2

Справка

На гр-на Гергела Иван Игнатьевич 1896 г. уроженцу с. Студенок Миропольского р-на Сумской обл. По опер. учетам Миропольского РОНКВД не проходит. Других компрматериалов не имеется.

Начальник Миропольского РОНКВД
Капитан /Гиреев/

СОВ. СЕКРЕТНО.

3

НАЧ. МИРОПОЛЬСКОГО РО НКВД.

Гр-н Гедила Иван Игнатьевич

1896 г.р. урож. с. Студенок Миропольского р-на

по нашим оперучетам не проходит.

6/VIII 683 5

Нач. Миропольского РО НКГБ

лейтенант - [signature] /ЖУКОВ/

Сумская обл.
Миропольский р-н
Студенский с/сов
18/VII-45 г.

Справка характеристики

Дана настоящая на гражд. Гергелу Ивана Игнатовича 1896 года рожд. уроженца с. Успенке Краснопольского р-на в том, что до революции по соцпроисхождению из крестьян-бедняков. Занимались родители с хозяйством. В 1935 г. Гергела прибыл в с. Студени. До Отечественной войны работал в Миропольском НКВД конюхом. Во время немецкой ок-

купцом проживал в с. Студенок занимал-
ся сухозяйством. Угнан в Германию 1943 г.
пропал 1945 г. Настоящее время работает
в Аму к-зе „Красная нива" конюхом. Что
и удостоверяется:

Пред. с/сов. [illegible]
Секретарь [illegible]

Сумская обл.
Миропольский р-н
Студенский с/сов.
29.09.45 г.

Справка-характеристика

Дана настоящая награжд. Герелу Ивана Игнатовича 1896 года рожд. урожища с. Успенское. По соцпроисхождению он из крестьян бедняков (со слов его). Родители занимались с/хозяйством. Репрессиям и раскулачеванию не подвергались. Прибыл в с. Студенок Герела Иван Игнатович 1934 году, и работал конюхом в г. Миропольс до оккупации села немцами. Во-время оккупации занимался с/хозяйством. При отступлении 20 февраля 1943 года немцы насильно забрали его и отправили в Германию, откуда возвратился он 27 февраля 1945 года

Настоящее время работает в к-зе „Красная шива". Гергели И. Г. дочь в Красной Армии пятеро детей и жена проживают в с. Студенок за границей кроме, его самого никто не проживает. Что и удостоверяется.

Пред. сов. [signature]

Секретарь [signature]

С П Р А В К А

6 7

ГЕРГЕЛА Иван Игнатьевич, 1896 г.р., уроженец и житель с. Студенок возвратился из Германии в Феврале 1945 г., куда был угнан насильно в Феврале 1943 г., проживал в г. Критт.

ан

" УТВЕРЖДАЮ " СОВ. СЕКРЕТНО.

Председатель Районной Проверочно-
Фильтрационной комиссии
Нач. Миропольского РО НКВД -
Капитан _____ / КИРЕЕВ /

З А К Л Ю Ч Е Н И Е

/ по фильтрационному делу /

с. Мирополье, "19" ноября 1945 г.

Мы, члены проверочно-фильтрационной комиссии при Миропольском Районном отделении НКВД, рассмотрев фильтрационное дело на репатриированного советского гражданина Гергела Иван Игнатьевич 1896 года рождения, прибывшего к месту постоянного жительства в с. Студенок Миропольского р-на "27" февраля 1945 г. и найдя, что: он с февраля 1943 года по февраль 1943 года проживал на территории Германии. В процессе проверки компр материалов не добито.

Руководствуясь приказом НКВД-НКГБ СССР № 00706/00268 от 16 июня 1945 г.

П О С Т А Н О В И Л И :

Считать гр. Гергелу Ивана Игнат. проверенным и фильтрационное на него дело сдать в архив 1-го Спецотдела УНКВД по Сумской области для хранения и взятия его на оперативный учет.

Нач. Миропольского РО НКГБ
л е й т е н а н т - _____ / ЖУКОВ /

ЧЛЕНЫ КОМИССИИ:

Зам. Нач. Миропольского РО НКВД
капитан милиции - _____ / ЮДЕНКО /

" УТВЕРЖДАЮ "

Председатель Районной Проверочно-
фильтрационной комиссии
Нач.Мирошьского РО НКВД -
капитан _ _ _ _ _ _ _ _ _ _ _ _ / КИРЕЕВ /

СОВ.СЕКРЕТНО.

З А К Л Ю Ч Е Н И Е

/ по фильтрационному делу /

с.Мирошкье, " " ноября 1943 г.

Мы, члены проверочно-фильтрационной комиссии при Мирошьском Районном отделении НКВД, рассмотрев фильтрационное дело на репатриированного советского гражданина _ года рождения, прибывшего к месту постоянного жительства в с. _ _ _ _ _ _ _ _ _ _ Мирошьского р-на " " _ _ _ _ _ _ 1943 г. и найдя, что:

_ _ _ _ _ _ _ _ _ _ _ _ _ _ _ _ _ _ _ _

НКВД СССР

Проверочно-фильтрационный пункт

Город Волковыск

Видом на жительство служить не может

Действительно по „25" Марта 1945 г.

УДОСТОВЕРЕНИЕ 4288

Фото-карточка

Выдано Пергело Иван Игнатьевич
(фамилия, имя, отчество)

года рождения 1896, место рождения Сумская обл.

в том, что он по прибытии из Германии

с „8" февраля м-ца по „18" февраля

м-ца 1945 г. содержался в Волковысском проверочно-фильтрационном пункте НКВД СССР и следует к избранному месту жительства

Миропольский р-н Сумской обл
(указать точный адрес)

Удостоверение по приезде к месту жительства должно быть сдано в местный орган НКВД для получения вида на жительство.

Начальник проверочно-фильтрационного пункта

(печать) Подполковник г/б (подпись)

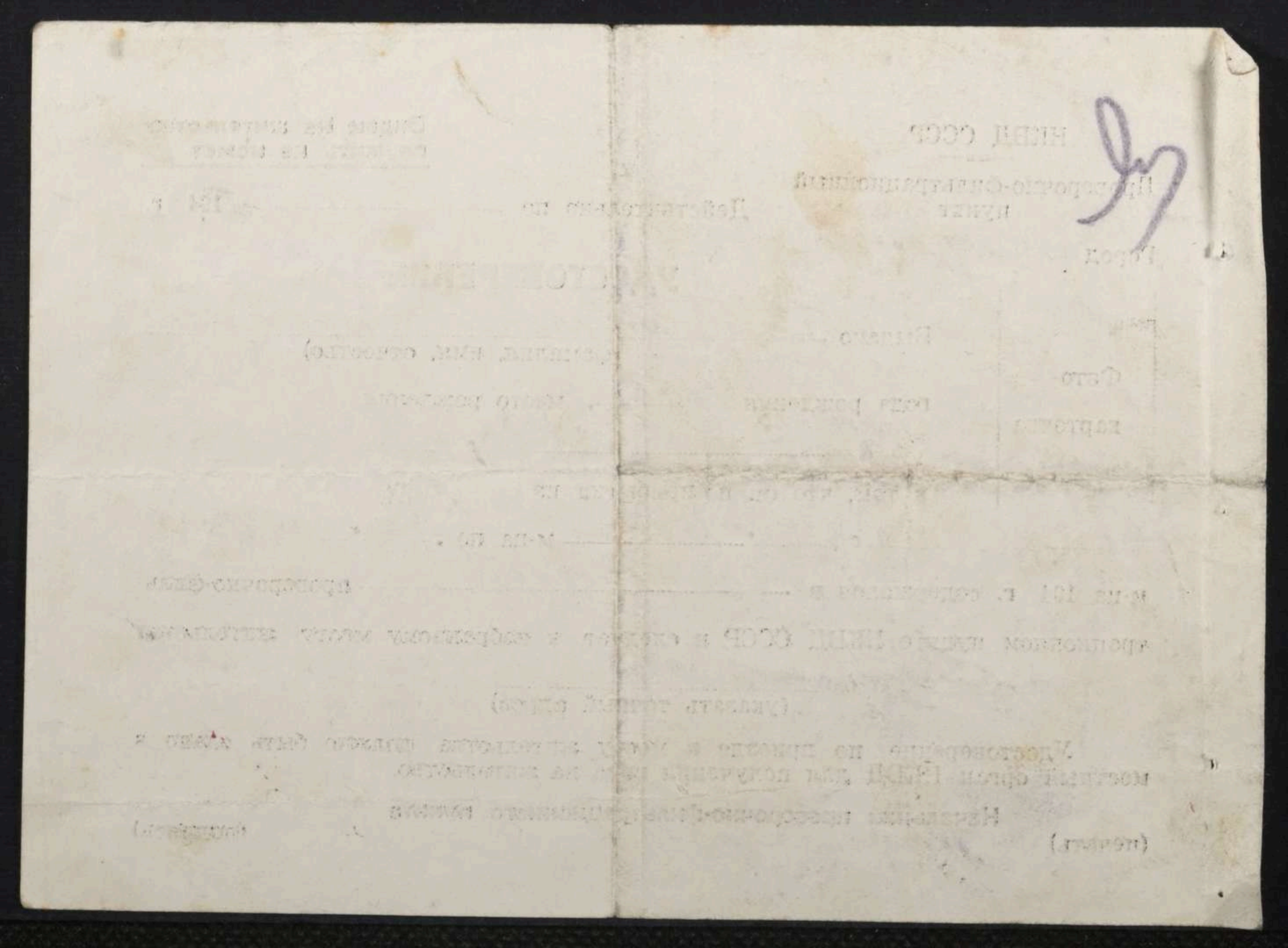

Автобіографія

Гергили Ивана Игнатьевича

Мисце прожыванье Мое село Студе-
нок Мирапольского райну Сум-обла-
Мий рик народженья 1896 года
Мисто народженя Мое Краснополь-
скаго райну село Успенское
батки Мои до революціи були
чужи роботныки а я вначали
революціи был забранъ Красную
Армію де и пробылъ 4 годы, а по
прибытіи домой из Арми занимал-
ся крестянствомъ а когда нача-
лся организовуятъ колгоспъ то
я из своим семейством вступи-
в колгоспъ семья Моя состояла
8 человекъ пресоздатныхъ было
2 человека а 6 человек не пресоз-
датныхъ в колгоспе работалъ

до 34 року батько умер 32 року и
дочка умерла день рожденія 1925 г
Мать умерла 33 році и жена тоже
33 році и друга доч умерла 33 році
и сынъ умеръ 33 р рожденія 1930 р
осталась одна доч с 1923 року да я
34 році я поступилъ в Мирополье
в райисполком кучером де и работал
полтора года и посли того я тут
и женылся 35 році де и прожываю и
на содпишній день дочка которая
осталась от первой жены учился
ее и поступила в горловке в хвы-
зыву де и забрана Красную Арм
а сейчас и мею семейство 7 челов
я жена Мат жены старуна 4 челов
сыновей дети такого возраст Стар-
ему 10 рок. а Младшему 4 роки
додаю то что я неграмотный
с 36 року я работалъ в наумовке пожа-
рникомъ потом до войны работалъ
в потреб союзи а жена раб. в колгосп

при немцах я занимался крестянством
и мель одну корову и немци забрали
42 роцi а когда отступали немци
и забирали мужиков то забрали
и меня 43 роцi 23 февраля я незная
чево вышелъ надвор смотрю
немци во двор и забирают меня
жена хотела дать мне хотя кусок
то онъ ударил жену прикладом в
груд а меня повёлъ на млян на
рыбицый де стояло уже человек
нас 150 потом повели нас в пустой
дом а потом поночувавши на сумы
на станцiю погрузили и вагоны и
увезли в нимеччину и там я работ
в хозяина хозяинъ послалъ Менярыт
окопы у помщу где меня красна
Армiя и освободила
К сему подписуюсь Бергеев
1945 г 14/III

Архивное № 829

пересмотрено в соответствии с приказом КГБ при СМ СССР № 00750 и оставлено для дальнейшего хранения в архиве в фонде секретного дело-производства, со снятием с оперативно-справочного учета проходящего лица.

Пересмотрел _____

Согласен:

Нач. 2 отд. УКГБ при СМ УССР по Сумской обл.

подп.

25 мая 1955 г.

7	8	9	10	11	12	13	14	15
					исходящий)			

В деле подшито и пронумеровано

10 (десять) листов

Перевірено 21.09.26 [illegible]

ЗАВІРЯЮЧИЙ НАПИС

В даній справі пронумеровано 11 аркушів

(одиннадцать)

04 01 1993 р.

Подано [illegible] Ч. [illegible]

Підпис

Арт. 1-С-3803-1