Управління СБУ
по Сумській області

ДЕРЖАРХІВ
Сумської області
Р-7641
21
111

Фильтрационное

ДЕЛО

№

47237

Гарасько
Павел
Никифорович

начато 8 июля 1945 г.

окончено 27 ноября 1992 г.

На 14 листах

Сумської області
Р-7641
21
111

ОТЛИЧНО ЗАКОНЧИТЬ УЧЕБНЫЙ Г

* * *

За высокие показатели в военной и физической подготовке

Близится завершение учебного года в средних учебных заведениях. В школах и техникумах заканчивается прохождение учебных программ, началась подготовка к экзаменам и испытаниям.

В подавляющем большинстве средних учебных заведений Москвы, Ленинграда, Харькова, Одессы, Ташкента, в городских и сельских школах Ростовской, Гомельской, Минской и других областей преподавание военного дела и физкультуры было организовано хорошо. Учащиеся усвоили материальную часть оружия, ознакомились с уставами Советской Армии, укрепили свое здоровье, закалились на уроках физкультуры и занятиях спортивных кружков. Однако в ряде учебных заведений—в 253-й и 402-й школах Ленинграда, во 2-й и 4-й школах Чкалова, 1-й школе Тамбова, в Индустриальном, Коксохимическом и Автотранспортном техникумах Днепропетровска — некоторые темы военной и физической подготовки были отработаны непоследовательно, на низком уровне. Учащиеся этих учебных заведений недостаточно твердо овладели правилами разборки и сборки винтовки (карабина), не знают названий и назначения частей автомата, плохо выполняют строевые приемы.

Сейчас, в оставшееся до окончания учебного года время, военные руководители и преподаватели военной подготовки, директора школ и офицеры всевобуча, работники отделов народного образования и руководители комсомольских организаций должны приложить все усилия к тому, чтобы ликвидировать пробелы в военной и физической подготовке, к тому, чтобы во всех без исключения школах и техникумах закончить учебный год с хорошими и отличными показателями.

Своевременно выявить и исправить недочеты можно лишь при условии строгой, придирчивой проверки состояния военной и физической работы, основанной не на поверхностном ознакомлении с классными журналами и другими документами, а на определении действительных знаний учащихся. Поэтому важнейшая задача сейчас — внимательно, вдумчиво проанализировать недостатки каждого класса (курса), каждого учащегося в отдельности и наметить пути к их устранению.

Само собой разумеется, что основная роль в выполнении этой задачи принадлежит преподавателям военного дела и физкультуры. Они обязаны точно установить, какие темы слабо отработаны учащимися, какие теоретические сведения и практические приемы не усвоены. Для этого на всех текущих уроках некоторую часть времени надо затрачивать на повторение пройденного материала. При отработке новых тем необходимо следить, как выполняют учащиеся ранее изученные приемы и действия. Отстающим ученикам немедленно

на к отличным военной и физической подготовки.

Всемерную поддержку преподавателям должны оказать директора и заведующие учебной частью школ и техникумов. На заседаниях педагогического совета надо заслушать доклады военных преподавателей о состоянии военной и физической подготовки, об успеваемости и дисциплине отдельных учащихся и т. д. В случае необходимости директора могут предоставить дополнительное время для классных занятий, на которых будут повторены наиболее сложные темы военной подготовки. В процессе обсуждения на педсовете могут быть выявлены такие факты, когда некоторые ученики не успевают из-за недисциплинированности или лени. К ним надо применить самые строгие меры, об'яснить им роль и значение военного дела и физкультуры, заставить подтянуться.

Работа преподавателей в эти решающие дни должна быть тесно увязана с деятельностью комсомольских организаций. Руководители комсомольских организаций школ и техникумов обязаны помочь отстающим, применить меры поощрения и воздействия для того, чтобы все учащиеся хорошо и отлично усвоили программу допризывной подготовки.

Исключительная роль в успешном разрешении задач допризывной подготовки учащихся принадлежит органам всевобуча. Офицеры всевобуча обязаны оказать действенную практическую помощь районным и городским отделам народного образования, директорам, военным руководителям и преподавателям военной подготовки средних учебных заведений. В эту работу следует включиться всем офицерам всевобуча, а также военным комиссарам городских и районных военкоматов. Почаще бывать в школах и техникумах, детально знакомиться с деятельностью преподавателей, помогать им советом, учебной литературой, наглядными пособиями, контролировать их работу, требовать устранения всех недочетов — долг каждого офицера всевобуча. В отдельных случаях офицеры могут лично на уроках и занятиях военных кружков отработать с учащимися плохо усвоенные темы, помочь им пополнить свои знания и навыки.

Как известно, заключительным этапом прохождения программы послужат смотры строевой и физической подготовки учащихся. Широко развернувшаяся подготовка к ним должна сочетаться с повторением пройденного материала и изучением новых тем программы допризывной военной и физической подготовки с текущей работой военных кружков и спортивных секций.

Следует указать, что проверка усвоения и повторение пройденного материала не должны мешать подготовке к экзаменам по всем другим предметам. Правильно

*

Недопусти равнодуш

Работа шла быстро и дру чищали участок под волейбо ку, другие рыли ямы для прилаживали брусья и тур задора и веселой деловитос ребята в свое дело, что, ка день спортивная площад строена...

Учащиеся Лыткаринской любят физкультуру и воени охотно принимают участие вых спортивных и военных с увлечением читают спорт туру и книги о героях Вел венной войны. Казалось бы, военная и спортивная работа самый широкий размах. Но спортивной площадки, где ш явили столько инициативы сти, — лишь исключение в ты Лыткаринской школы.

— Я очень люблю стрелко рассказывает ученик Б. Шу у нас в школе нет малокали вок. Хотелось бы пострелять и боевой винтовки. Как-то мы жили преподавателю военно залепить отверстия в стволе томата и пойти на стрельбищ конечно, не разрешил этого де

Построить спортивную пло единственное, что позволили там руководители школы. Во ректор Лыткаринской школы и преподаватель военной под Мужецкий безучастно отно классной военно-спортивной ра тают нужным поддерживать школьников. Разумеется, из уч мата вести огонь нельзя, но предоставить ребятам возмо учиться стрелять из малока боевого оружия?

Школьникам хотелось бы р углубить свои военные знани участие в работе оборонных кр слушать интересную лекцию оружии, битвах и героях Вели венной войны, коллективно схо но на военно-исторический и учебный фильм. Но военных спортивных секций в школе нет

К сожалению, не только внеш бота, но и учебные занятия п делу и физкультуре в Лыткари ле проходят на крайне низком у щиеся не владеют правилами плохо знают ружейные приемы тактической подготовки, нечетки ют строевые приемы. Всё это слабой методической подготовл енного преподавателя тов. Муж безынициативности, пренебрежит ношения к преподаванию воен Тов. Мужецкий совмещает выпо их обязанностей с должностью и преподавателя русского языка классе. Разнообразие обязанно

50-Т

Шахматы

Под редакцией мастера спорта М. Юдовича

В ПРЕДДВЕРИИ РЕШАЮЩИХ ВСТРЕЧ

...тч-турнире на первенство мира вчера ... шестнадцатый тур. Чемпион СССР ...йстер П. Керес выиграл у М. Эйве. ... Решевский — Смыслов закончилась ...

...е 16 туров положение участников ...урнира следующее:
...твинника 8 очков из 11 и одна отло... партия. У Кереса 7½ очков из 12 и ...тложенная партия. Решевский имеет ...ков из 13. Смыслов набрал 6 очков ...У Эйве — 3 очка после 13 сыгранных ...

...дня на турнире будет доиграна не...енная партия Керес — Ботвинник.

НАШ КОНКУРС

...аш конкурс решений мы включаем ...сную задачу преподавателя военного ...средней школы с. Бекова, Пензенской ...ти, Л. Дубкова.

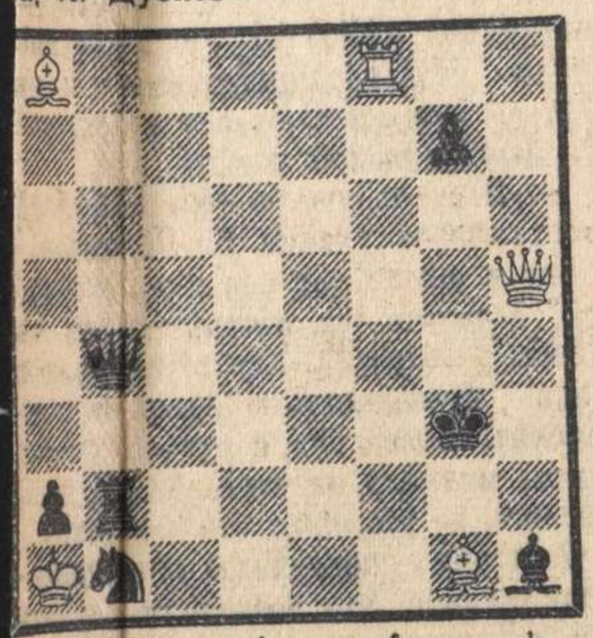

a b c d e f g h

...этой задаче белые начинают игру и ... мат черным в два хода.

ПРАВИЛЬНО РЕШИЛИ

...дача Ф. Аблаева, помещенная в нашей ...е 26 марта, решается ходом 1. Kb3—a1. ...жалению, задача имеет побочное реше... 1. Kb3—c1. Правильные решения при... 47 человек.

В несколько строк

Филиал радиоклуба открыт при Асиновской средней школе Томской области. Радиолюбители школы изготовили 20 детекторных приемников.

Т. КАЗАКОВ.

Стрелковые соревнования женских ...анд провел недавно Севастопольский го...ской совет Осоавиахима. Командное ...енство завоевали спортсменки артели ...асный швейник». Личное первенство ...уждено тов. Шарабановой, выбившей ...чка из 100 возможных.

А. ПОЛЯКОВ.

Состоялся выпуск значкистов ПВХО, ...чивших учебу при неполной средней ...ле гор. Уральска, Западно-Казахстанской области. Значки получили 210 уча...ся старших классов.

П. НАЗАРОВ.

Организованы кружки по подготовке ...ефонистов, радистов, телеграфистов, ...-мотоводителей на бежецком заводе

ФИЗКУЛЬТУРА И СПОРТ

СТРОИМ СПОРТИВНЫЕ ПЛОЩАДКИ

Готовясь к лету, многие комсомольские организации Архангельской области начали восстановление и строительство спортивных городков, стадионов, водных станций.

Энергично готовятся к летнему сезону комсомольцы села Черевково. Как только растаял снег, они начали расчистку территории для стадиона. Уже завезен на место строительный материал. На территории школ, в саду Дома культуры ведется строительство спортплощадок.

В Березнике — центре Виноградовского района — будет создан спортивный клуб, который станет центром массово-физкультурной работы на селе.

Создавая спортивно-техническую базу, мы не забываем и о другой стороне дела — об укреплении низовых коллективов, о комплектовании команд, о тренировках физкультурников. В Плесецком районе уже созданы и ведут тренировку четыре футбольные команды, организованы три низовых физкультурных коллектива, в которых состоят 79 юношей и девушек. В первом квартале в области создано 20 новых физкультурных коллективов.

А. РЫЖКОВ,
зав. военно-физкультурным отделом Архангельского обкома ВЛКСМ.

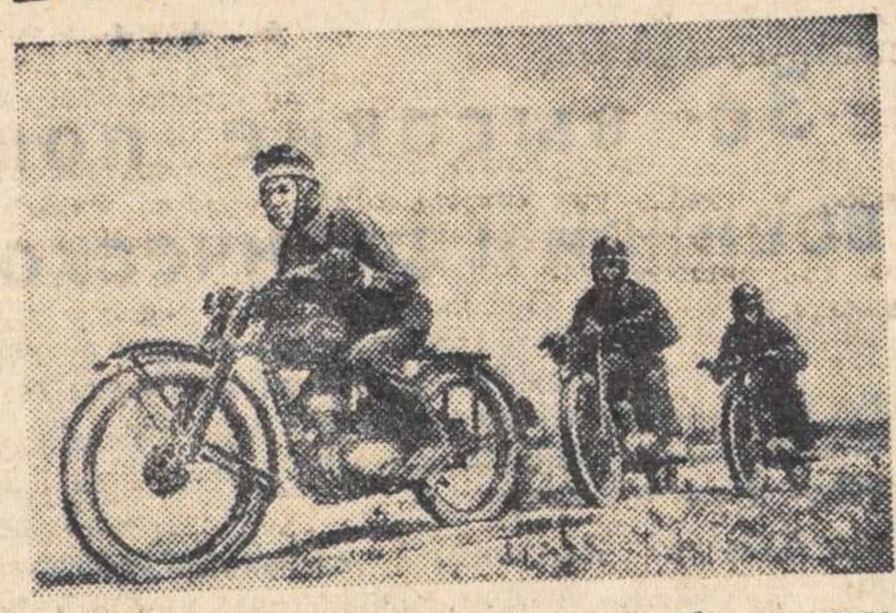

УЗБЕКСКАЯ ССР. Новички-любители мотоспорта из Ташкентского авто-мотоклуба совершили тренировочный рейс по трассе Ташкент—Янги-Юль. На снимке (слева направо): С. Мусамухамедов, И. Шамсутдинов и М. Ишматов на трассе.
Фото М. ПЕНСОНА.

ЮНЫЕ ГИМНАСТЫ

Впервые проведены районные соревнования по гимнастике школьников старших классов Краснозаводского района Харькова. В них участвовало 60 человек.

95-я средняя мужская школа выставила команду по программе новичков (шестиборье). Из числа восьми шесть человек уложились в норму 4-го разряда, набрав свыше 45 очков. Первое место завоевал ученик 10-го класса Гаршис. Его результат — 53 очка. Хорошо выступили в троеборье команда девочек 12-й и команда мальчиков 53-й неполных средних школ.

Команды - победительницы примут участие в городских соревнованиях школьников по гимнастике, которые состоятся в ближайшее время.

Н. БОРОДИН.

КОЛХОЗНЫЙ КАВАЛЕРИЙСКИЙ КЛУБ

ЛУХОВИЦЫ (**Московская область**). В колхозном кавалерийском клубе состоялся очередной выпуск ворошиловских всадников. Конники овладели техникой верховой езды, рубкой лозы, преодолением препятствий. Все выпускники закончили курс обучения с хорошими и отличными оценками. (ТАСС).

ГОРОДСКИЕ СОРЕВНОВАНИЯ АВИАМОДЕЛИСТОВ

На аэродроме Рижского аэроклуба открыт летний сезон. После поднятия флага состоялись городские соревнования авиамоделистов. В первый же день ученик 9-го класса 8-й средней школы Бернгард Зенделец установил новый республиканский рекорд по классу фюзеляжных моделей планера. Его модель продержалась в воздухе 10 минут 41 секунду.

Ученик 8-го класса Зигмунд Мундецием улучшил новый республиканский рекорд на 3 минуты 24 секунды. Член сборной команды ремесленного училища будущий слесарь Имант Бредитис по классу схематических моделей планера перекрыл на 3 минуты 45 секунд прошлогодний республиканский рекорд.

И. КИСЕЛЕВ.



МУРМАНСК. Здесь состоялся 14-й традиционный праздник Севера, завершающий зимний спортивный сезон. На снимке: момент гонок оленьих упряжек на 5000 метров.
Фото С. КРОПИВНИЦКОГО.

Обзор иностранных

РЕГИСТРАЦИОННЫЙ ЛИСТ

50-Б. 88

на прошедшего регистрацию в лагере № 222 или СПП № _____ (ненужное зачеркнуть), дислоцирующемся в населенном пункте г. Фюрстенберг

1. Фамилия, имя, отчество Гарасько Павел Никифорович
2. Год и место рождения 1925 г. Сумской обл. с. Локня
3. Национальность Украинец
4. Образование 8 кл.
5. Специальность не имеется
6. Последнее постоянное местожительство и работа на территории СССР (для военнослужащих указывается наименование воинской части) Сумской обл. Глинский р-н, с. Локня.
7. Состоял ли в ВКП(б) или ВЛКСМ б/п.
8. Почему оказался на территории другого государства 1943 г. при отступлении немцев насильно увезли в Германию.
9. Подвергался ли арестам, задержаниям, допросам, штрафам со стороны немецких властей (когда, где и за что) не подвергался.
10. Содержался ли в спецлагерях противника и что там делал (указать наименование лагеря и адрес) не содержался.
11. Проходил ли службу в немецкой армии, полиции, отрядах, воинских частях, госпиталях, строительных и иных батальонах, создававшихся противником; служил ли в немецких учреждениях, предприятиях, организациях (каких, в качестве кого) работал у хозяина Вальтер. Шея г. Пенцен с. Наудорф. по V м-ц 1945 г.

12. Какие отобраны документы при регистрации Не отбирались.

13. Где проживают близкие родственники, кто именно (указать точный адрес) Отец, мать сестра и и брат Сумской обл. Глинской р.н. с. Покня

14. Куда следует на постоянное жительство Сумскую обл. Глинской р.н. — с. Покня

Правильность данных мною сведений подтверждаю: Гарасько
(подпись)

Регистрационный лист заполнил В/чт. ст. сатр. НКВД ст. ст. [illegible]

Регистрационный лист проверил —

Председатель Регистрационной комиссии НКВД СССР [illegible]
(подпись)

Удостоверение о направлении на постоянное местожительство

получил Гарасько
(подпись регистрируемого)

Убыл из лагеря « » _____ 1945 года

3

Архивное 9-9 № 47237

пересмотрено в соответствии с приказом КГБ при СМ СССР № 00750 и оставлено для дальнейшего хранения в архиве в фонде секретного дело-производства, со снятием с оперативно-справочного учета проходящего лица.

Пересмотрел _____

_____

Согласен:

Нач. 5 отд. УКГБ при СМ УССР по Сумской обл.

24 11 1955 г.

Заполняется оперативным сотрудником проверочно-фильтрационной комиссии — со слов проверяемого.

4

АНКЕТА

на гражданина СССР, возвратившегося в СССР через _____ границу

1. Фамилия, имя, отчество Если фамилия, имя, отчество изменены, то когда, почему и какую фамилию носил до изменения	Гораско Павел Никифорович фамилию, имя не изменял.
2. Год, месяц и число рождения	4 августа 1925 года
3. Место рождения (республика, край, обл., район, село по новому адм. делению)	Сумская обл., Глинский р-н., с. Локня
4. Последнее местожительство и адрес: а) до начала войны или призыва в армию б) до убытия за границу	а) с. Локня Сумской обл. б) с. Локня Сумской обл.
5. Национальность, родной язык, каким иностранным языком владеет, в какой степени	Украинец. Родной язык Украинский. Иностранными языками не владею
6. Партийность. В какой организации состоял до оккупации (плена)	Беспартийный
7. Где находятся парт., комсомольские документы (когда, куда, кому сдал, порвал, отобраны оккупантами, где, кем)	Нет
8. Образование, когда, где учился, что окончил	8 классов средней школы с. Локня 1940 г.
9. Профессия, специальность	нет.
10. Судимость при Сов. власти (кем, когда, за что и мера наказания)	Не судился.

11. Сведения о трудовой деятельности до оккупации или призыва в Красную Армию, начиная с 1939 г.:

Даты поступления	Даты увольнения	Название учреждения, предприятия	Должность, выполняемая работа	Адрес учреждения, предприятия (республ., край., обл., район, село)
1931 год	1940 г.	Средняя школа	Ученик	д. Локня, Глинского р-на, Сумской области.
с 1940	сентябрь 1942 г.	Колхоз им. Ворошилова	рядовой	д. Локня, Глинского р-на, Сумской обл.

12. Отношение к воинской службе (род войска, последнее звание, кадровый или призван во время войны, когда и каким военкоматом)	военнообязанный
13. Участие в боевых операциях (где, когда, в составе каких частей, был ли ранен, контужен). Награды за боевые операции	не принимал. Наград не имею.

14. Прохождение службы в Красной Армии с 1939 г.:

Даты		Название (номер) части (в состав какого соединения и фронта входила часть)	Должность, звание	Местонахождение части
Зачисления	Отчисления			
		В Красной Армии не служил.		

15. Где, когда и при каких обстоятельствах попал в плен или окружение	В плену и в окружении не был.
16. При каких обстоятельствах попал на оккупированную советскую территорию	В сентябре мес. 1942 году будучи в колхозе деревни Локня ветупили немецкие войска и оккупанты и я оказался на оккупированной территории немцами
17. Сколько раз, когда, где задерживался, допрашивался военными, полицейскими органами, гестапо на оккупированной советской территории, по каким вопросам. Если судился, каким судом, за что, срок наказания, где отбывал, кем и когда освобожден; каким другим репрессиям подвергался (сам и семья) со стороны оккупантов	Я не задерживался и никогда не допрашивался. ни полицейскими ни органами гестало.

18. Сведения о роде занятий и месте жительства на оккупированной советской территории:

Даты		Название учреждения, предприятия, фамилия предпринимателя	Должность, выполняемая работа	Адрес местожительства
Поступления	Увольнения			
Сентябрь мес. 1942 г.	Май мес. 1943 г.	Колхоз им. Ворошилова Пред. Колхоза немецкий ставленник Батченко.	Рядовой	С. Локня, Глушского района, Сумской области
В мае 1943 году		Мобилизовом на Работу в Германию.		

19. Когда и при каких обстоятельствах попал на территорию, воюющих с СССР стран или в оккупированную Германией страну (выяснить подробно, попал ли за границу в качестве военнопленного, мобилизованного или выехал добровольно)	1 мая 1943 года насильственно угнали в Германию на работу. из дер. Локня
20. Вызывался ли за границей на допросы, кем, когда, в связи с чем. Если судился, где, когда, каким судом, за что, срок наказания, где содержался, при каких обстоятельствах и когда освобожден	Будучи в Германии на допросы не вызывался. Не судился.

21. Сведения о роде занятий и месте жительства за границей:

Даты		Название учреждения, предприятия, фамилия предпринимателя	Адрес учреждения, предприятия (страна, окр., уезд, город, село)	Какую работу выполнял и где жил (точный адрес) и по каким документам
Поступления	Увольнения			
24/V-1943	3/V-1945	У хозяина - немца Вальте Шеф	д. Науздорф Вестпригнитцкой области в шести километрах от г. Ленцен.	Выполнял с/хоз работу. По хозяйству.
3/V-1945	20/IX-45.	Советская комендатура в городе Темплин - Германия	г. Темплин	охранник комендатуры и складов.
20/IX-45	24/X-45	лагерь в г. Фюрстенберг	г. Фюрстенберг	не работал.
24/X 1945 года		Выехал из лагеря в	Россию.	

22. Служил ли в армиях, воюющих с СССР стран или других воинских антисоветских формированиях (указать в каких частях, когда, должность, звание)	Нигде не служил.
23. Кого из советских граждан знает как изменников Родине, предателей и пособников (указать фам., имя, отч., установочные данные и в чем выражалась их изменническая деятельность и где они сейчас находятся)	Никого не знаю так-как работал во время хозяина
24. Когда и при каких обстоятельствах вернулся в СССР или прибыл на границу СССР (одиночным порядком или в группе (с кем), явился добровольно или задержан, кем, когда)	24/X 1945 году по приказанию органов сов. власти из лагеря Фюрстенберг в составе одного эшелона русских прибыл в россию.

25. Сведения о семье и близких родственниках (отец, мать, жена, дети, братья, сестры) по последним известным ему сведениям (с указанием года, даты)

Фамилия, имя и отчество	Возраст	Степень родства	Постоянное место жительства и род занятий до войны	Где проживают (адрес) и чем занимаются (по последним данным), если выбыли с постоянного места жительства (куда), погибли, умерли, откуда ему стало это известно
Гарасько (Милько) Мария Иосифовна	53	мать	д. Локня, Глинского р-на Сумской области	Проживает там-же, находится по неработоспособности в своем хозяйстве
Панасюра Виталий Григорьевич	17	брат	" — " — "	Проживает с. Локня Учится в средней школе.

26. Кто может подтвердить изложенное в анкете: а) за время пребывания в армии; б) за время пребывания на советской оккупированной территории; в) за время пребывания за границей, (указать фамилию, имя, отчество лиц, где они живут и чем занимаются)	б) Никто не может подтвердить. Здесь их нет. Жители нашей д. Локня могут подтвердить все. в) Терещенко Анна Семеновна жила сомной у одного хозяина. Довойны жила в Днепропетровской обл. Пятихатский р-н. д. Лозоватка. Где сейчас она не знаю.
27. Что хочет опрашиваемый сообщить о себе дополнительно	ничего
28. Куда опрашиваемый хочет ехать (точный адрес) и что делать	д. Локня Глинский р-н. Сумской обл.
29. Перечислить все имеющиеся у опрашиваемого документы, кем, когда они выданы и их №№	Документов не имеет

Примечание. Если некоторые вопросы анкетным путем не будут выяснены, о них проверяемый должен быть допрошен отдельно.

Место для фотокарточки

Дактилооттиск указательного пальца правой руки

Подпись опрошенного _____

Анкета заполнена «29» ноября 1946 г. в с. Великанов Гараско.

_____ проверочно-фильтрационном пункте МВД СССР

Великанское РОМВД, Тюменской обл.

(адрес пров.-фильтрац. пункта)

Зам. нач. Великанского РОМВД лейт

(должность, звание и фамилия (разборчиво) допросившего)

Восмину

(подпись)

ЗАКЛЮЧЕНИЕ

« » _____ месяца 194 г. из материалов проверочно-фильтрационного дела видно, что

_____

(фамилия, инициалы)

РЕШЕНИЕ: Гараско. Передать в промышленность.

ПРЕДСЕДАТЕЛЬ ФИЛЬТР. КОМИССИИ _____ (должность, звание и фамилия (разборчиво)) (подпись)

ЧЛЕНЫ КОМИССИ: _____ (должность, звание и фамилия) (подпись)

_____ (должность, звание и фамилия) (подпись)

6

С. С. С. Р.

МИНИСТЕРСТВО ВНУТРЕННИХ ДЕЛ

Управление МВД по Тюменской области

ПРОТОКОЛ ДОПРОСА

К ДЕЛУ № _____

Допрос начат „29“ ноября 1946 г. в „17“ час. „—“ мин.

Окончен „29“ ноября 1946 г. в „19“ час. „—“ мин.

Я, Зам. нач. Велижанского РОМВД, Тюменской области
должность

лей-т Васильев
наименование органа фамилия

допросил в качестве _____

1. Фамилия, имя и отчество Гарасько Павел Никифорович

2. Год рожд. 1925 3. Место рожд. с. Локня, Глинского Района Сумской области.

4. Адрес Лесозавод №1 Тюменского ЛПХ, Велижанского Района.

5. Парт. б/парт. года. 6. Нац. Украинец 7. Гражд. СССР

8. Паспорт и др. документы Документов не имеет
номер паспорта, номер серии

когда и кем выдан

9. Образование 8 классов Средней Школы с. Локня в 1940 году
когда и где учился и что закончил

10. Профессия и специальность нет

11. Род занятий Рабочий-Дорожник, Тюменского ЛПХ.
место службы и должность

12. Состав семьи мать - Гарасько Мария Иосифовна 53 года
указать степень родства

проживает с. Локня Сумской обл. Брат Панасюра
фамилии, имена, отчества

Виталий Григорьевич 17 лет живет там-же
адреса и род занятий

13. Кто из близких родственников находится или находился в период Отечественной войны на службе в Красной Армии или военно-Морском флоте

никто не служил
указать степень родства

14. Социальное происхождение 43 крестьян - бедняков

Гарасько

15. Обществ. и политич. деятельность в прошлом
не участвовал

16. Правительственные награды не имеет

17. Военное или специальное звание нет

18. Отношение к воинской повинности военнообязанный

19. Участие в Отечественной войне не участвовал.
где, когда и в качестве кого

20. Имеет ли ранения и контузии не имеет

21. Был ли на территории, оккупированной противником с сентября мес. 1942 года
по май м-ц 1943 года в с. Локня Сумской обл. Работал в колхозе
указать, где, когда и что делал

22. Участвовал ли в бандах, антисоветских организациях и восстаниях (где, когда)
не участвовал

23. Судимости не судим.
кем, когда, за что и насколько осужден

Об ответственности за ложное показание предупрежден по ст 95 УК РСФСР
Гарасько

Вопрос - Расскажите подробно о своей трудовой деятельности?

Ответ - Родился я и проживал все время в месте с родителями в с. Локня Сумской области. В 1932 году в месте с родителями вступил в колхоз и работал в колхозе. С 1931 года по 1940 год учился в школе с. Локня и окончил 8 классов средней школы. С 1941 года т.е с начала войны я учебу перестал, работал в колхозе на разных работах. В сентябре 1942 году нашу деревню Локня заняли немцы и я с родителями оказался на оккупированной территории.

Вопрос - Почему не эвакуировались?

Ответ - Эвакуировать нам никто не предлагал. Сами не поехали. Так-как из нашей деревни также и из соседних деревень никто из жителей не эвакуировался.

Продолжайте дальше - По приходу немцев колхоз наш не распустили и по этому все в том числе и я продолжали работать в колхозе. Я работал рядовым колхозником. до мая месяца 1943 года. А в мае месяце 1943 году меня немцы забрали в Германию.

Гарасько

Вопрос Как забрали?

Ответ- Как раз 1 мая 1943 года утром в часа четыре когда я еще спал к нам на квартиру явился полицейский - бывший наш колхозник ранее Раскулаченный Ерошенко Харлампий отчество не помню и Немецкий Солдат. Разбудив меня последние предложили собраться и следовать в сборню т.е бывший с/совет куда и зачем не сказал. Когда вместе с ними я пришел в с/совет, около помещения с/совета уже было собрано около шестидесяти человек кругом была охрана немецких солдат. Меня также передали в эту группу. Все были наши деревенские возрастом от 16 до 45 лет все были мужчины. В тот-же день часов десять утра меня с этой группой вместе под конвоем отправили в Район с. Глинск. 12 километров от нашего села. Переночевав в помещении школы утром 2 мая нас повели на станцию и прямо погрузили в готовый эшелон по 40-45 человек в вагоны. Эшелон формировали где-то в другом месте так-как в вагонах уже были много мобилизованных. В тот-же день нас увезли в Германию для охраны в каждый вагон посадили немецкого солдата. Таким образом 24 мая 1943 году весь эшелон прибыл в Германский Город Виттенберг 150 километров по ту сторону Берлина. В этот-же день нас прибывших Русских начали распределять на работы. Там уже ожидали нас разные предприниматели, Директора фабрик и хозяева-крестьяне. Меня взял к себе в хозяйство немец по фамилии Вальта Шея который проживал в д. Наусдорф. У немца Вальта Шея я работал исключительно на с/хоз работе, пахал пашню, пилил лес. У него-же в хозяйстве проживал югославец Гездауч Милойко и Украинка Терещенко Анна Семеновна из Днепропетровской области, Пятихатского р-на, с. Лозоватка. В 1945 году 3 мая в д. Наусдорф вошли Русские войска и освободили нас. 4 мая я ушел от этого немца. 7 мая приехал на велосипеде которого дали мне наши солдаты

Гараско

в г. Темплин. В этом городе мне предложили работать в Советской Комендатуре. Я согласился и работал в качестве охранника Комендатуры до 20 сентября 1945 года. 20 сентября лиц отправили в лагерь, который располагался в г. Фюрстенберг. В этом лагере собирали всех Русских освобожденных нашими войсками. К моему прибытию туда там уже было около 3х тысяч Русских. Пробыли в этом лагере до 24 октября 1945 года после чего нас в составе одного эшелона из лагеря отправили в Россию сначала в г. Брест-Литовск где сформировали из нас Рабочий батальон и мы 20 декабря прибыли в г. Тюмень. Из Тюмени нас привезли в Великанский Район на Лесозавод, где работаю до настоящего времени.

Вопрос - Вас будучи в Германии допрашивали полицейские или органы Гестапо?

Ответ - Никогда никто не допрашивал. только по прибытии в г. Виттенберг до отправки нас на Работу Сфотографировали Каждого, спрашивали фамилию имя и отчество, из какой области и это все с фотокарточкой вручали хозяину которому назначили на Работу.

Вопрос - Что можете добавить по делу.

Ответ - Я показал полностью в что было и по этому добавить ничего больше не могу.

Мои показания с моих слов записано
верно и мне вслух зачитано

Гараева

Допросил Зам. нач. Великанского
РОМВД лейт

Васин

МВД—СССР

СОВ. СЕКРЕТНО

8

«_____» отдел УМВД

«____» _____ 194 г.

г. Тюмень.

В 1 Спецотдел УМВД Тюменской обл.

Прошу выдать справку _____

_____ тов. _____

(тел № _____) на:

1. Фам. Гарасько

2. Имя и отч. Павел Никифорович

3. Год рожд. 1925 4. Место рожд. с. Локня, Глинского р-на, Сумской обл

5. Адрес _____

_____

6. Место работы и должность _____

_____

Проч сведения о проверяемом _____

_____

В связи с чем проверяется _____

_____

Нач _____ отдела УМВД

Примечание: Запросы для проверки сдавать непосредственно в комнату № 32, минуя канцелярии, ответы получать там-же.

СПРАВКА

по обще-справочной картотеке 1-го Спецотдела УМВД Тюменской области значится:

По ОСК
1 С/отд. УМВД по
Тюменской обл.

компрометирующих
материалов

Не имеется

Нач. „1" отделен. 1 С/О [signature]

Справку наводил [signature]

„3" /XII- 1946 г.

УМГБ
По Тюменской области
Отдел "А"
"5" мая 1952 г.
№ 5/10-3693
гор. Тюмень.

Сов. секретно.

9

НАЧАЛЬНИКУ ОТДЕЛА "А" УМГБ
Сумской обл.

г. Сумы Усар

В соответствии с указанием МГБ СССР № 7 от 15 января 1952 года направляем для взятия на учёт и хранения в Вашем архиве по принадлежности фильтрационное дело (арх. № 1046) на Гарасько Павла Никифоровича

ПРИЛОЖЕНИЕ: по тексту.

НАЧАЛЬНИК ОТДЕЛА "А" УМГБ
ПОДПОЛКОВНИК [подпись] (ХАЗОВ)

НАЧАЛЬНИК 3 ОТДЕЛЕНИЯ
Капитан [подпись] (МАЛЕЕВ)

В29621/14 V

Я громадянин Герасько Павло Никифорович 1925 року народження проживав до війни в с. Локня Глинського р-н (тепер Роменского р-н) Сумскої обл. Коли началась війна мене вивезли в Німеччину на роботу 3 травня 1943 року і працював я в баура по сільському господарстві по адресу с. Науедорф коло города Ленцен на річці Ельбі. іще був недалеко г. Віттенберг фамілія баура, Вальтер Шея працював я до 1945 року поки радянські війська не визволили 4 травня. Після цього в строй баті г. Тюмень робив.

УСБУ по Сумській обл.
ВХ. 2-318
27 X 1992 р.

Прошу Вас вислать справки на адресу де я проживаю

Д.в. На звороті

Індекс. 245923. с. Локня
Роменского р-н
Сумской области
Гераська Павло Никифорович

11
12





Куда г. Сумы

УСБУ

Кому

Индекс предприятия связи 245923 и адрес отправителя

Сумська обл.
Роменский р-н
с Локня
Гераська Павло Никифорович

244007

Пишите индекс предприятия связи места назначения

Напечатано на Рижской ф-ке Госзнака

ПРОСЬБА ПОЗАРАВИТЕЛЬНЫЕ НИОГОРОДНИЕ ПИСЬМА
ОТПРАВЛЯТЬ ЗАБЛАГОВРЕМЕННО

© Министерство связи СССР, 1991
05.09.91. 92002. Цена 10 к. Художник *Е. Кудряшко*

Внимание!
Образец написания цифр индекса:

0 1 2 3 4 5 6 7 8 9

13 12

ноября 2 10/Г-318
Сумская обл
Роменский р-н
с Локня
Герасько
Павлу Никифоровичу

2115923

Герасько
Павел Никифорович
1925 г. с Локня
Роменского р-на Сумской обл

по месту рождения
1 мая 1943 года
с Локня
Германия
д. Наусдорф работал у хозяина

4 мая 1945 года
с 7 мая по 24 октября 1945 года
работал охранником при Советской комендатуре г. Темприн
24 октября 1945 года

= Оничко =

13

НА СОВ. ГРАЖДАН

1. Фамилия Гараєвко

2. Имя Павел 3. Отчество Никифорович

4. Год рождения 1925 5. Место рождения Сумская обл.

6. Точное местожительство (адрес) до оккупации или до призыва в Красную Армию Сумская обл.

Конотопский р-н. д. Лукня

7. Профессия (специальность) Колхоз. 8. Национальность Укр.

9. Партийность б/п. 10. Гражданство СССР

11. За границей был с 1.5. 19 43 г. по 3.5. 19 45 г.

12. В каких странах проживал и что делал Герм. Ветеринец

13. 222 Лагерь с. работ.

(№ фронтового сборно-пересыльного пункта и наименование фронта

2268 Фюрстенберг

или № проверочно-фильтрационного пункта и наименование населенного пункта)

14. Дети до 14 лет, следующие при родителях (имя и год рождения)

Правильность записанных на меня сведений

подтверждаю Гарасько

подпись

Шевр

подпись сотрудника, заполнившего карточку

а) Решение фильтрационной комиссии 222 Фюрстенлебер

б) Выбыл «12.» 1945 г.

указать точный адрес, куда выбыл

выбыли 232 лар

на жительство: село, город, район, область, республика или направлен

в какой лагерь, тюрьму

в) Личное дело направлено „.....” 194 г. №

точное название органа НКВД—НКГБ

ЗАВІРЯЮЧИЙ НАПИС

У даній справі пронумеровано 13 аркушів

тринадцять

"22" 09 2026 р.

Посада

Підпис

ПОЛИНКОВСКИЙ КЪК
АРТ. 4804-У ЦЕНА 7 КОП.