ДЕРЖАРХІВ
Сумської області
Фонд № Р-7641
Опис № 20
Архівний № 513

Управління СБУ
по Сумській області

Фільтрационна

ДЕЛО № 757

Галушка
Александра
Трофимовна

начато: 26 декабря 1945 г
окончено: 9 июля 1955 г
на 8 листах

ДЕРЖАРХІВ
Сумської області
Фонд № Р-7641
Опис № 20
Архівний № 513

ОБЛАСНА НАРАДА СІЛЬСЬКОГОСПОДАРСЬКОГО АКТИВУ

До всіх колгоспників і колгоспниць, трактористів і трактористок, робітників МТС і радгоспів, до всіх працівників сільського господарства Сумської області

Лист учасників обласної наради активу сільського господарства Сумської області

Дорогі товариші колгоспники і колгоспниці, трактористи, трактористки і всі працівники сільського господарства!

До вас звертаємось ми, учасники обласної наради активу сільського господарства нашої Сумської області.

Після двохрічної кривавої німецько-фашистської неволі, ми вперше, разом з партійними і радянськими керівниками області і районів, всебічно обговорили завдання, що стоять перед нами в справі відбудування нашого колгоспного господарства.

З невимовною радістю ми надіслали привітального листа нашому рідному батькові, мудрому вчителеві і геніальному полководцю Йосифу Віссаріоновичу Сталіну.

В цьому листі ми від щирого серця дякуємо своєму любимому вождю за визволення українського народу від жахливого німецького ярма.

На нараді ми прийняли договір на соціалістичне змагання з Чернігівською областю, в якому зобов'язалися по-воєнному підготуватися й провести в стислі строки й на високому агротехнічному рівні весняні і літні польові роботи, добитися високого врожаю всіх зернових і технічних [illegible] відновити всі тварин[illegible] а навпаки, ще більше напружувати всі наші сили для остаточної перемоги над лютим ворогом —німецьким фашизмом.

Нам, землеробам, добре відомо, що від вчасної організації підготовки до весни залежатиме успіх всіх польових робіт, починаючи з весняної сівби і кінчаючи збиранням врожаю.

Отже, найпершe наше завдання—мобілізувати всі наші сили і засоби на закінчення обмолоту хліба, вивозки буряків і картоплі на заводські приймальні пункти. Ні в якому разі не затягувати цих робіт до весни, бо вони займуть значну частину робочої сили і тягла, які будуть потрібні для роботи на весняній сівбі.

Друге найважливіше наше завдання—по-бойовому підготуватися до сівби, щоб третю військову весну зустріти у всеозброєнні. Нам треба швидко і високоякісно відремонтувати трактори, причіпні машини і весь сільськогосподарський реманент, повністю засипати і очистити посівний матеріал, підготувати тяглову силу—коней, волів, корів, правильно розставити і підготувати сільськогосподарські кадри, заготовити мінеральні і місцеві добрива. Добре підготуватись, провести весняну сівбу в найкоротші строки, соціалістичне змагання за достроковий високоякісний ремонт тракторів, за максимальний виробіток на трактор. Проявляйте більше ініціативи в справі вишукування запасних частин і в справі реставрації деталей.

Ремонтуйте трактори високоякісно, щоб кожен сталевий кінь працював увесь сезон безперебійно. Пам'ятайте, що ви з своїми машинами в значній мірі будете вирішувати долю високого врожаю.

Товариші бригадири і ланкові! Підхоплюйте патріотичний почин т. т. Зимогляд і Бойко. Включайтеся в соціалістичне змагання за сталінський високий врожай зернових, цукрових буряків, кок-сагизу, конопель, махорки. Підберіть найбільш самовідданих працьовитих людей в стахановські ланки, закріпіть за собою ділянки землі, збирайте місцеві добрива для підживлень влітку молодих рослин, вивчайте в гуртках основи агротехніки високих врожаїв, організуйте активну боротьбу з шкідниками, обробляйте посіви так, як їх зобов'язались обробити передовики П. Зимогляд і М. Бойко.

Товариші конюхи! Дбайливо доглядайте коней, волів, добре їх годуйте, своєчасно напувайте.

СУМСЬКА МТС БУДЕ ПЕРЕДОВОЮ

З виступу тов. Федорченко—механіка Сумської МТС.

Моя тракторна бригада №13, Сумської МТС, до німецької окупації була одною з передових не тільки в області, а і по всій Україні.

Повернувшись з евакуації ми вирішили знову посісти почесне місце передовиків в боротьбі за високий сталінський врожай.

Я взяв на себе соціалістичне зобов'язання закінчити ремонт тракторів своєї бригади достроково і високоякісно. Виробити за сезон на кожний 15-сильний трактор по 1.500 гектарів і зекономити пального по 1 кілограму на кожному гектарі.

Через республіканську і обласну газети я звернувся до всіх трактористів України з закликом розгорнути соціалістичне змагання за достроковий і доброякісний ремонт тракторів і за високий виробіток на трактор.

В бригаді йде уперта боротьба за виконання соціалістичного зобов'язання. 5 лютого закінчується ремонт тракторів і причіпного знаряддя.

Зараз мені доручено роботу механіка. Даю слово перед нарадою, що я доб'юся того, щоб передовою в області і на Україні була вся наша Сумська МТС.

МОЛОДЬ В АВАНГАРДІ

З виступу тов. Нестеренко—секретаря В.-Писарівського райкому комсомолу

Майже всі колгоспи нашого району закінчили комплектування виробничих бригад і ланок. 360 ланок включилися в соціалістичне змагання за кращу підготовку й проведення весняної сівби.

Перед в змаганні ведуть комсомольці і молодь. 36 комсомольсько - молодіжних бригад вже заготували 350 центнерів місцевих добрив, 80 тонн гною вивезли на поле, зробили снігозатримання на 180 гектарах.

Колгоспи району цілком забезпечені насінням всіх культур. Комсомольці зараз проводять збір насіння і картоплі для робітників Донбасу. Вже зібрано 9 тонн картоплі.

Наша молодь не шкодує сил для того, щоб допомогти Червоній Армії швидше добити ворога — німецько-фашистських загарбників.

ТРАКТОРИ—В БОЙОВУ ГОТОВНІСТЬ

З виступу тов. Киричок—директора Волошинівської МТС

Завдання по ремонту тракторів колектив нашої МТС перевиконав. З плану 11 машин ми відремонтували 13. Також відремонтували 18 [illegible] посівний матеріал на 85 процентів і очистили його на 72 проценти.

Робітники й трактористи з[illegible]

Пролетарі всіх країн, єднайтеся!

Більшовицька ЗБРОЯ

Орган Сумського Обкому і МК КП(б)У та Обласної Ради депутатів трудящих

СЕРЕДА
9
ЛЮТОГО
№ 20 (88)
1944 року

Ціна 20 коп.

УКАЗ Президії Верховної Ради УРСР

ПРО УТВОРЕННЯ НАРОДНОГО КОМІСАРІАТУ ЗАКОРДОННИХ СПРАВ УРСР

Відповідно до закону, прийнятого Верховною Радою Союзу РСР від 1 лютого 1944 року „Про надання Союзним Республікам повноважень в області зовнішніх зносин та про перетворення в зв'язку з цим Народного Комісаріату Закордонних Справ з загальносоюзного в союзно-республіканський Народний Комісаріат", утворити Народний Комісаріат Закордонних Справ Української Радянської Соціалістичної Республіки.

Голова Президії Верховної Ради УРСР М. ГРЕЧУХА.
Секретар Президії Верховної Ради УРСР О. МЕЖЖЕРІН.

5 лютого 1944 р. м. Київ.

НАКАЗ

ВЕРХОВНОГО ГОЛОВНОКОМАНДУЮЧОГО

Генералові армії МАЛІНОВСЬКОМУ

Війська **3-го Українського** фронту, після зав'язування боїв місцевого значення, прорвали міцно укріплену оборону німців в районах на північний схід від **Кривого Рогу** і на північний схід від **Нікополя**, просунулись вперед за 4 дні наступальних боїв від 45 до 60 кілометрів і розширили прорив до 170 кілометрів по фронту.

В ході наступу наші війська, розбивши 4 піхотних і 3 танкових дивізії противника, оводіли містом і великим залізничним вузлом **Апостолово** на захід від **Нікополя** і залізничною станцією **Марганець** на схід від **Нікополя**. Крім того, зайняли понад 250 інших населених пунктів і вийшли до нижнього **Дніпра**, недалеко від міста **Нікополь**.

Тим самим наші війська відрізали шляхи відходу на захід групіровці німців, в складі понад 10 піхотних дивізій, яка діє в районі Нікополя.

В боях відзначились війська генерал-полковника **Жукова**, генерал-лейтенанта **Глаголєва**, генерал-лейтенанта **Шарохіна**, генерал-лейтенанта **Шльомина**, генерал-лейтенанта танкових військ **Танасчишина**, генерал-майора **Глазунова**, генерал-лейтенанта **Фоканова**, генерал-лейтенанта **Утвенка**, генерал-майора **Ручкіна**, генерал-майора **Котова**, генерал-майора **Кузнєцова**, артилеристи генерал-лейтенанта артилерії **Недєліна**, генерал-майора артилерії **Пожарського**, генерал-майора артилерії **Ратова**, генерал-лейтенанта артилерії **Вознюк** і льотчики генерал-лейтенанта авіації **Судець**, генерал - майора авіації **Толстікова** і генерал-майора авіації **Шевченка**.

В ознаменування одержаної перемоги з'єднання і частини, які найбільше відзначились в боях, представити до присвоєння найменування «**Апостоловських**» і «**Нижньодніпровських**» і до нагородження орденами.

Сьогодні, 6 лютого, о 21 годині столиця нашої Батьківщини—**Москва** від імені Батьківщини салютує нашим доблесним військам, які прорвали оборону німців,—двадцятьма артилерійськими залпами із двохсот двадцяти чотирьох гармат.

За відмінні бойові дії **оголошую подяку** всім керованим Вами військам, які зробили прорив і брали участь в боях за **Апостолово** і на Нижньому **Дніпрі**.

Вічна слава героям, що полягли в боротьбі за свободу і незалежність нашої Батьківщини!

Смерть німецьким загарбникам!

Верховний Головнокомандуючий Маршал Радянського Союзу Й. СТАЛІН.

6 лютого 1944 р.

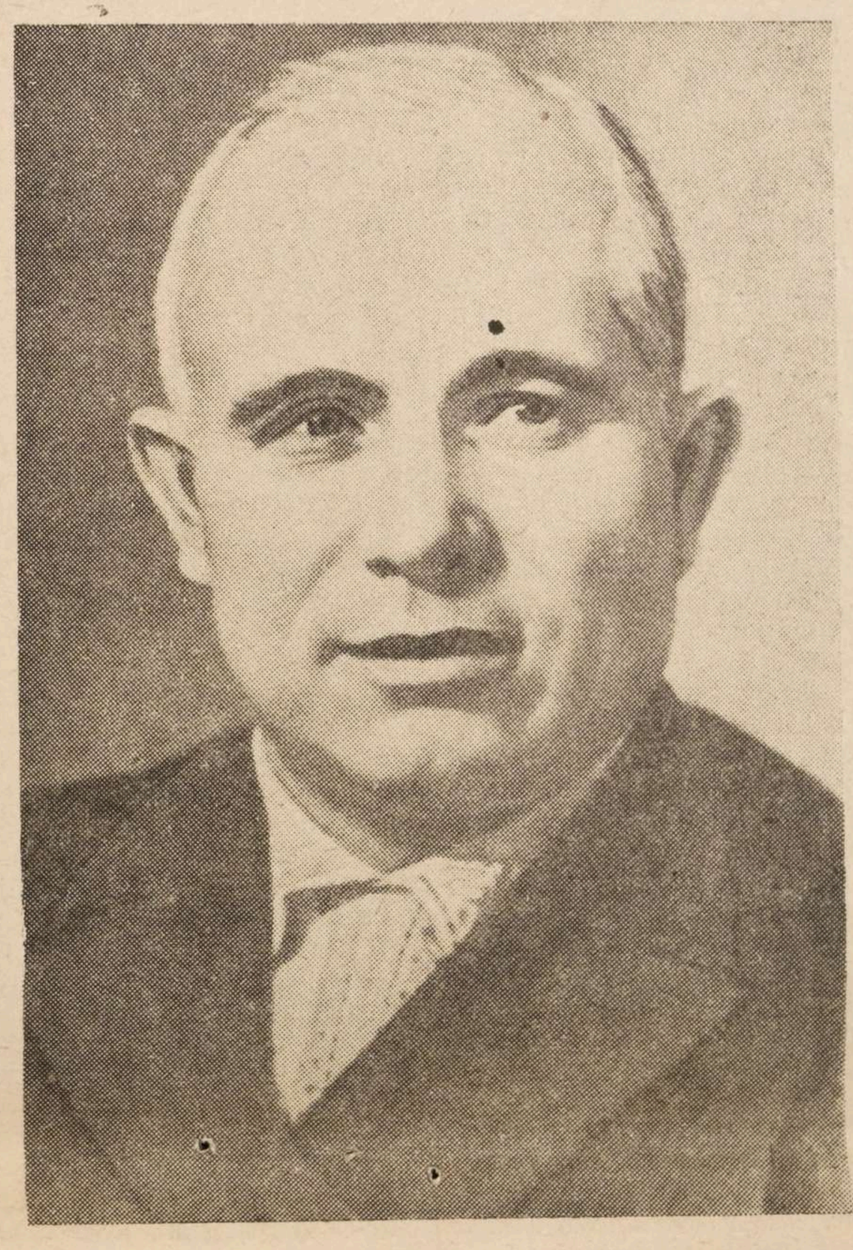

Трудящі Сумщини схвалюють історичні рішення сесії Верховної Ради СРСР

+2

Заполняется оперативным сотрудником проверочно-фильтрационной комиссии — со слов проверяемого.

АНКЕТА

на гражданина СССР, возвратившегося в СССР через _____ границу

1. Фамилия, имя, отчество Если фамилия, имя, отчество изменены, то когда, почему и какую фамилию носил до изменения	Галушка Ал-дра Тихофимовна.
2. Год, месяц и число рождения	1925г.
3. Место рождения (республика, край, обл., район, село по новому адм. делению)	с. Барановка, Сум. р-на, Сум. обл.
4. Последнее местожительство и адрес: а) до начала войны или призыва в армию б) до убытия за границу	с. Барановка.
5. Национальность, родной язык, каким иностранным языком владеет, в какой степени	Украинка, Укр. Иностр. яз. не знает.
6. Партийность. В какой организации состоял до оккупации (плена)	Беспартийная.
7. Где находятся парт., комсомольские документы (когда, куда, кому сдал, порвал, отобраны оккупантами, где кем)	Не имела.
8. Образование, когда, где учился, что окончил	7 классов. с/школы.
9. Профессия, специальность	Не имеет.
10. Судимость при Сов. власти (кем, когда, за что и мера наказания)	Не судима.

11. Сведения о трудовой деятельности до оккупации или призыва в Красную Армию, начиная с 1939 г.:

Даты		Название учреждения, предприятия	Должность, выполняемая работа	Адрес учреждения, предприятия (республ., край, обл., район, село)
Поступления	Увольнения			
		Училась.		с. Барановка, тогдаш. Сум. р-на. Сум. области.

12. Отношение к воинской службе (род войска, последнее звание, кадровый или призван во время войны, когда и каким военкоматом)	Не военнообязана.
13. Участие в боевых операциях (где, когда, в составе каких частей, был ли ранен, контужен). Награды за боевые операции	Не участвовала.

14. Прохождение службы в Красной Армии с 1939 г.:

Даты		Название (номер) части (в состав какого соединения и фронта входила часть)	Должность, звание	Местонахождение части
Зачисления	Отчисления			
		Не проходила.		

15. Где, когда и при каких обстоятельствах попал в плен или окружение	Не попадала.
16. При каких обстоятельствах попал на оккупированную советскую территорию	Не эвакуировалась.
17. Сколько раз, когда, где задерживался, допрашивался военными, полицейскими органами, гестапо на оккупированной советской территории, по каким вопросам. Если судился, каким судом, за что, срок наказания, где отбывал, кем и когда освобожден; каким другим репрессиям подвергался (сам и семья) со стороны оккупантов	Не задерживалась. Не допрашивалась

18. Сведения о роде занятий и месте жительства на оккупированной советской территории:

Даты		Название учреждения, предприятия, фамилия предпринимателя	Должность, выполняемая работа	Адрес местожительства
Поступления	Увольнения			
		Не работала.		с. Барановка Сум. р-на. Сум. обл.

19. Когда и при каких обстоятельствах попал на территорию, воюющих с СССР стран или в оккупированную Германией страну (выяснить подробно, попал ли за границу в качестве военнопленного, мобилизованного или выехал добровольно)	В Германию вывезена по мобилизации.
20. Вызывался ли за границей на допросы, кем, когда, в связи с чем. Если судился, где, когда, каким судом, за что, срок наказания, где содержался, при каких обстоятельствах и когда освобожден	В Западной Пруссии, 27/X-45г. г. Вольденберг. В связи с проходом фильтр. комиссии.

2
3

21. Сведения о роде занятий и месте жительства за границей:

Даты		Название учреждения, предприятия, фамилия предпринимателя	Адрес учреждения, предприятия (страна, окр., уезд, город, село)	Какую работу выполнял и где жил (точный адрес) и по каким документам
Поступления	Увольнения			
1942г.	1945г.	ф-ка „Пупиера" кабельная ф-ка	Германия. Город Гаген.	Перебирщица проволки. Проживала в лагере №33 г. Гаген.

22. Служил ли в армиях, воюющих с СССР стран или других воинских антисоветских формированиях (указать в каких частях, когда, должность, звание)	Не служила.
23. Кого из советских граждан знает как изменников Родине, предателей и пособников (указать фам., имя, отч., установочные данные и в чем выражалась их изменническая деятельность и где они сейчас находятся)	Казбан Владимир (отч. не знает) был при оккупации с. Барановка. Немцами издевался с населения, сейчас неизвестно где находится.
24. Когда и при каких обстоятельствах вернулся в СССР или прибыл на границу СССР (одиночным порядком или в группе (с кем), явился добровольно или задержан, кем, когда)	В 1945г. после освобождения англо-амер. войсками. Добровольно, группированным порядком прибыла на территорию СССР.

25. Сведения о семье и близких родственниках (отец, мать, жена, дети, братья, сестры) по последним известным ему сведениям (с указанием года, даты)

Фамилия, имя и отчество	Возраст	Степень родства	Постоянное место жительства и род занятий до войны	Где проживают (адрес) и чем занимаются (по последним данным), если выбыли с постоянного места жительства (куда), погибли, умерли, откуда ему стало это известно
Галушка Гіпрофим Федорович.	45.	отец.	с. Барановка.	с. Барановка.
Галушка Ефросинья Степановна.	45.	мать.	— " —	— " —
Зинаида Гіпроф.	19л.	сестра.	— " —	— " —
Вера " —	17л.	сестра.	— " —	— " —
Нина " —	10л.	сестра.	— " —	— " —
Галина " —	8л.	" —	— " —	— " —
Николай " —	14л.	брат	— " —	— " —
Анатолий " —	6л.	брат.	— " —	— " —

26. Кто может подтвердить изложенное в анкете: а) за время пребывания в армии; б) за время пребывания на советской оккупированной территории; в) за время пребывания за границей, (указать фамилию, имя, отчество лиц, где они живут и чем занимаются)	Гнарарум Анастасия, ~~с. Бар~~ г. Тополя. Сум. р-на. Сум. обл. б) Галамар Ан-др, с. Бараковка. Сум. р-на. Сум. обл.
27. Что хочет опрашиваемый сообщить о себе дополнительно	Дополнений не имеет.
28. Куда опрашиваемый хочет ехать (точный адрес) и что делать	г. Сумы.
29. Перечислить все имеющиеся у опрашиваемого документы, кем, когда они выданы и их №№	Имеет метрическую выписк. за № 2337496 серия А.

Примечание. Если некоторые вопросы анкетным путем не будут выяснены, о них проверяемый должен быть допрошен отдельно.

Дактилоскопическ указательного пальца правой руки	Место для фотокарточки

Подпись опрошенного Галучка

Анкета заполнена «26» декабря 1945 г. в Роменский шлях № 28.

проверочно-фильтрационном пункте НКВД СССР

(адрес пров.-фильтрац. пункта)

Сотрудник 20 НКГБ Игнатенко.

(должность, звание и фамилия (разборчиво) допросившего)

Вера

(подпись)

ЗАКЛЮЧЕНИЕ

23 января месяца 1946 г. из материалов проверочно-фильтрационного дела видно, что Галучка Александра Трофимовна, 1925 года рождения, (фамилия, инициалы)
уроженка села Бараковки сумского р-на, будучи в Германии, возвратилась на прежнее место жительство село Бараковка.

РЕШЕНИЕ: Считать гр. Галучка проверенной, личное фильтрационное дело считать законченным и сдать в архив 1-го о/о. УНКВД для хранения.

ПРЕДСЕДАТЕЛЬ ФИЛЬТР. КОМИССИИ: Нач. сум. РОНКВД ст. л-т. (должность, звание и фамилия (разборчиво)) (подпись)

ЧЛЕНЫ КОМИССИИ: Пом. о/упол. мл. л-т мил. (должность, звание и фамилия) (подпись)

о/упол. 20 НКГБ (должность, звание и фамилия) (подпись)

НКВД СССР

Проверочно-фильтрационный пункт

Город Дорф Кроне

Видом на жительство служить не может

Действительно по «31» Декабря 1945 г.

3

4

Фото-карточка

УДОСТОВЕРЕНИЕ

Выдано Гадушка Александра Трофи
(фамилия, имя, отчество

год рождения 1925 место рождения Сумская обл. Сумской район. село. Бороновка.

в том, что он по прибытии из Гирмсинги. из Г. Гагин-кабель „25" октября м-ца по «5» ноября м-ца 194 Г. содержался в лагере. 164 проверочно-фильтрационном пункте НКВД СССР и следует к избранному месту жительства Сумской области. сум. района село. Барановки.
(указать точный адрес)

Удостоверение по приезде к месту жительства должно быть сдано в местный орган НКВД для получения вида на жительство.

Начальник проверочно-фильтрационного пункта

(печать) (подпись)

УРСР

Виконавчий Комітет
БАРАНІВСЬКОЇ
Сільської Ради
ДЕПУТАТІВ ТРУДЯЩИХ

10 января 1946 р.

№ 10/001

с. Баранівка.
...ського р-ну, Сумської обл.

Характеристика

4/5

Выдана Галушка Александра Трофим. 1925 года Украинка, безпартийная образование 6 классов, по соупроисхождению с рабочих. До войны училась в школе. Отець все время работал и работает в Краснозвездинском заводе. Александра во время оккупации работала в общественному хозяйстве на разных полевых работах. В 1942 году сентябрь-октябрь месяць угнали насильно в Германию. Сестра работала в общественному хозяйстве после освобождения работала в детской больнице санитаркой. По возвращению нигде не работает.

Председатель [подпись]

Секретарь [подпись]

Архивное № 757
пересмотрено в соответствии с приказом [illegible] С.А. СССР № 00750
и оставлено для дальнейшего хранения в архиве в агентурном фонде
как находивш. в амер. зоне

с отражением на оперативно-
справочном учете.
Пересмотрел Игнатенко

Согласны:
Начальник _____ *отд.* _____)
Нач. 2 *отд. УКГБ* _____)
по Сумской [illegible]
под. к.
26 мая 1955 г. [signature] (Ковалев)

НАЧАЛЬНИКУ 2-го ОТДЕЛА УНКГБ ПО СУМСКОЙ ОБЛАСТИ

Сов. секретно.

5

6

Прошу проверить и выдать справку не проходит ли по централизованному учету секретных сотрудников гр-н Голушка Александра Трофимовна 1925 г. рождения уроженка и житель села Барановка Сумского р-на

и сообщить какими Вы располагаете на его /ее/ компрматериалами.

Цель проверки.. разработка

НАЧ. СУМ. РО НКВД-СТ. ЛТ. Сав-

/САВЧУК/

Справка

По учетам 2го Отд

УНКГБ Сумск. обл.

не проходит

18/2-46 г. Лукьянов

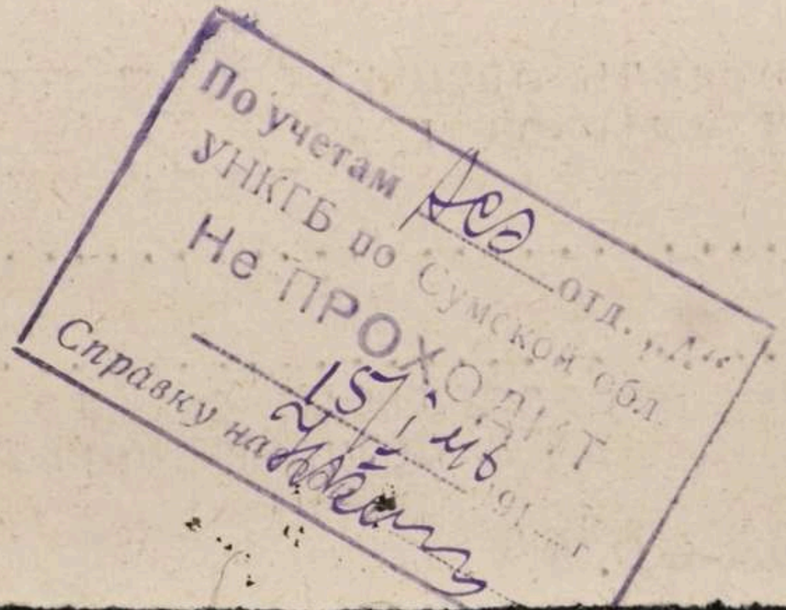

НАЧАЛЬНИКУ I-го СПЕЦОТДЕЛА УНКВД ПО СУМ.ОБЛ.

Сов. секретно.

7 6

Прошу проверить гр-на Галушка Александра Трофимовна 1925 года рождения, уроженка и житель села Барановка Сумского р-на

и сообщить какими Вы располагаете на его /ее/ компрматериалами.

Цель проверки разработка

Сау-

НАЧ.СУМ.ВО.НКВД-СТеЛиТ.

/САВЧУК/

В картотеке / спецотд. УНКВД
Сумской обл.

СВЕДЕНИЙ НЕТ

Регистратор
1 спецотд.
14/I 1946 года.

25/I-46г. 1 Е/О. дело № 625 8-7

Регистрационный лист

на прошедшего регистрацию в лагере № 164 или СПП № Польша (ненужное зачеркнуть), дислоцирующегося в населенном пункте г. Дойч-Крон

1. Фамилия, имя, отчество	Галушка Александра Трофим
2. Год и место рождения 1925	Сумская обл Сумской р-н. село Барановка
3. Национальность Укр.	4. Образование 7 кл.
5. Специальность	Нечт
6. Последнее постоянное место жительства и работа на территории СССР (для военнослужащих указывается наименование воинской части).	Сумская обл. Сумской р-н. село Барановка
7. Состоял ли в ВКП(б) или ВЛКСМ	б/п.
8. Почему оказался на территории другого государства	6/X-42. Мобилизовали на раб. в Германию. И освобод 15/III
9. Подвергался ли арестам, допросам, задержаниям, штрафам со стороны немецких властей (когда, где и за что)	Не подвергалась.
10. Содержался ли в спецлагерях противника и что там делал (указать наименование лагеря и адрес)	Не содержалась.
11. Проходил ли службу в немецкой армии, полиции, отрядах, воинских частях, госпиталях строительных и иных батальонах, создававшихся противником; служил ли в немецких учреждениях, предприятиях, организациях (в каких, в качестве кого).	в Германии раб. на фабрике гор. Гаген. кабель.
12. Какие отобраны документы при регистрации	Не имеет
13. Где проживают близкие родственники, кто именно (указать точный адрес)	Дома родные есть.
14. Куда следует на постоянное жительство	Сумская обл. Сумской р-н село Барановка

Правильность данных мною сведений подтверждаю.

подпись: Галушка

Регистрационный лист заполнил

подпись: Опер. Уполн. Шейдер

Регистрационный лист проверил:

Председатель регистрационной комиссии НКВД СССР

подпись:

Удостоверение о направлении на постоянное местожительство получил:

(подпись регистрируемого)

Убыл из лагеря «5» ноября 1945 г. Галушка

4803

№ 43038

...мо ... в соответствии с приказом КГБ при СМ СССР ... и оставлено для дальнейшего хранения в архиве ... ...ного дело-производства, со снятием с опера... ...ного учета проходящего лица.

Дорожников

5 отд. УКГБ при СМ УССР по Сумской обл.

Осипенко

9 ... 1955 г.

ЗАВЕРИТЕЛЬНАЯ ПОДПИСЬ

В данном деле прошу ровно 8 листов

восемь

4 1 92 г.

Должность хр. фондов

Подпись С. Мисьнив

Перевірено 15.09.2026 МЛ



АРТ. 1-С-3803-1