Управління СБУ
по Сумській області

фільтраційне

ДЕЛО № 22160

Гайдук
Анна Васильевна

Начато: 7 февраля 1947г.
Окончено: 19 июня 1955г.
На 5 листах

Фонд № Р-7641
Опис № 20
Архівний № 295

Кольцовке питаются своим хлебом 16 домов из 160. Молодое поколе- о неимению земли терпит с семей- своими немалую нужду и в уро- е годы, а в голодный год эти нужды ят их в самое страдательное поло- целой полдеревней испытывающей

рь не осталось и следа от старой, юционной Кольцовки. Есть новая, ая Кольцовка, в которой живет, ра- быстро идет вперед колхоз имени а. В годы борьбы за победу колхоз- троя он вооружал своим опытом тысячи других колхозов страны. В течественной войны он безотказно л Красную Армию и население продуктами сельского хозяйства. он занял авангардные позиции в за выполнение заданий новой ской пятилетки по сельскому хо- .

более странным кажется отношение х организаций к колхозу имени а, к неотложным нуждам его расту- озяйства, к распространению его не- о опыта. Вурнарский райком ВКП(б) пор не обсудил пятилетний план кол- ени Сталина и не сделал его достоя- ругих колхозов района. Чувашский ВКП(б) хотя и рассмотрел план кол- о к его утверждению отнесся фор- Он до сих пор не решил вопрос ния кормовой базы в колхозе, хотя неоднократно ставила этот вопрос руководителями республики.

тейший опыт колхоза имени Сталина ствительности заслуживает широ- аспространения как образец борьбы ществление новой сталинской пяти-

Г. ОБ'ЕДКОВ.
(Спец. корр. «Правды»).

Кольцовка, Вурнарского района, ской АССР.

носится, например, отставание в марксист- ско-ленинском воспитании части производ- ственной интеллигенции. Вот где, казалось бы, обкому следовало проявить активность. Увы, никаких специальных мер в отноше- нии политической пропаганды, лекционной работы никто не принял — ни обком, ни горком, ни райком.

Мы просмотрели в парткоме полное со- брание резолюций за 1946 год. Об'емистая папка! Особую активность развил Орджо- никидзевский райком, наиболее близкий, но наименее компетентный в делах пред- приятия комитет партии. Тут сорочат ра-

партийный комитет строительства в ке контроля деятельности администрации поставил на обсуждение вопрос о работе хозяйственных руководителей стройки, в обкоме встревожились. Оттуда запросили предварительный проект решения парткома и по заведенному обычаю предрешили все, вплоть до интонации будущего решения. «Работали» над проектом недолго, однако все наиболее острые места в обкоме поста- рались сгладить, предложив парткому го- ное решение.

М. ШУР.

г. Запорожье.

ПО СЛЕДАМ МАТЕРИАЛОВ «ПРАВДЫ»

«Социалистическое соревнование и партийные организации»

Обсудив передовую статью: «Социали- стическое соревнование и партийные орга- низации», опубликованную в «Правде» 19 июля с. г., бюро Рубцовского горкома ВКП(б) признало совершенно правильной содержащуюся в ней критику недостатков в работе партийного комитета Алтайского тракторного завода им. М. И. Калинина, его порочных методов руководства социалисти- ческим соревнованием.

Партийные руководители завода (секре- тарь парткома тов. Пивак и зам. секретаря тов. Шипилин) вместо организации полити- ческой работы среди рабочих занимаются техническими вопросами, слепо копируя методы административно-технического ру- ководства хозяйственников. Партком не до- бился того, чтобы коммунисты были подлинными организаторами и передовика- ми соревнования, не обеспечил массовости и гласности соревнования. Плохо поставле- на на заводе пропаганда пятилетнего плана, слабо раз'ясняются вопросы международ- ной и внутренней политики, во многих цехах отсутствует наглядная агитация.

Заводской партком запустил внутрипар- тийную работу. На партийных собраниях не развертывается критика недостатков хозяйственного руководства завода. Плохо поставлено воспитание молодых коммуни- стов, в силу чего здесь более половины кандидатов в члены партии (128 человек) с просроченным кандидатским стажем.

Горком партии не сумел своевременно вскрыть и устранить ошибки и недостатки в работе заводского парткома.

Бюро горкома обязало заводской парт- ком в кратчайший срок устранить отме- ченные недостатки по руководству сорев- нованием.

На очередном пленуме горкома ВКП(б) решено заслушать отчет секретаря парт- кома т. Спивак о внутрипартийной работе на заводе. Этому же вопросу будут посвя- щены в цехах закрытые партийные собра- ния.

Оргинструкторскому отделу и отделу пропаганды и агитации горкома ВКП(б) предложено усилить повседневное руковод- ство заводской парторганизацией и контроль за её работой.

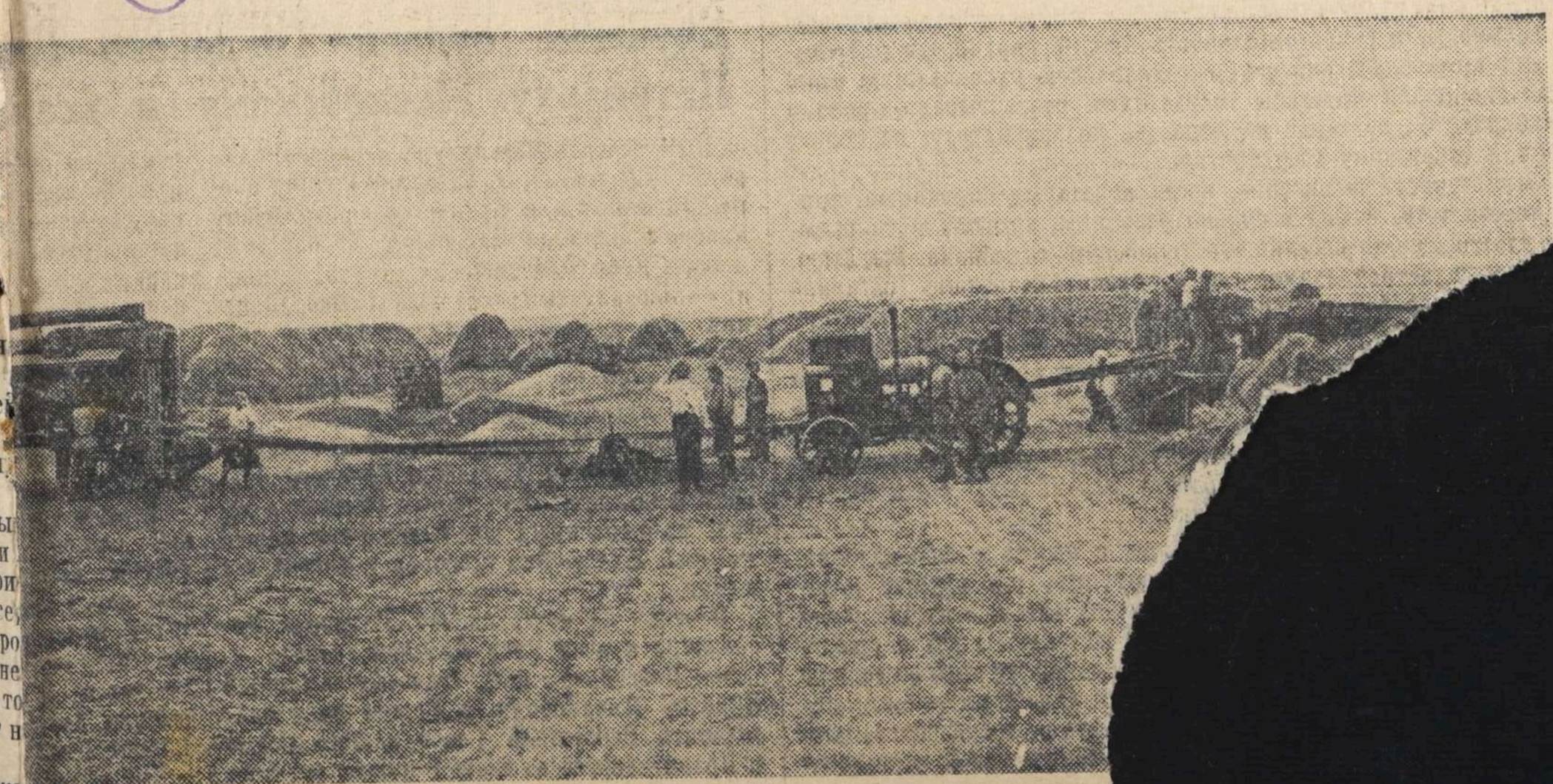

...ся внешний облик деревни. На снимках: 1. Амбулатория и родильный дом, откры...

Фото коррес...

22160

партии приносились в жертву «приятельским отношениям». Чтобы «не обидеть» клеветника Зощенко, руководители журналов не только отказывались от критики его мерзкой пачкотни, но, наоборот, усердно продвигали ее в печать. Вот яркий пример того, как, отказываясь от критики из боязни кого-то обидеть, люди наносят ущерб общему народному делу. Критика — смелая, решительная, принципиальная, стоящая выше личных приятельских отношений,— одно из непременных условий нашего движения вперед!

Собрание актива Ленинградской партийной организации, заслушав доклад секретаря ЦК ВКП(б) тов. А. А. Жданова о решении ЦК, явило пример острой большевистской критики и самокритики. Собрание призвало всех коммунистов Ленинградской партийной организации усилить работу по повышению своего идейно-политического и культурного уровня для успешного решения исторических задач, стоящих перед советским народом.

Серьезные недостатки были вскрыты в работе Центрального Комитета коммунистической партии (большевиков) Украины в деле подготовки, подбора и распределения руководящих партийных и советских кадров. На состоявшемся на-днях пленуме ЦК КП(б) Украины говорилось, в частности, что Центральный Комитет КП(б)У недооценил особой важности идеологической работы, не уделяет необходимого внимания идейно-политическому воспитанию кадров интеллигенции, не организовал в печати широкой критики враждебной советскому народу буржуазно-националистической идеологии. В некоторых газетных статьях, книгах, журналах, в устных выступлениях отдельных украинских историков и литераторов имеются идеологические ошибки, попытки возродить буржуазно-националистические концепции историка Грушевского и его «школы». В творчестве некоторых украинских писателей заметен уход от современности. Среди части писателей появилась нелепая и вредная, противоречащая традициям советской литературы «теория» права писателей на идеологические ошибки. По сути дела эта «теория» означает отход от советской идеологии, попытку уйти, укрыться от критики.

Важнейшим условием широкого и смелого развертывания критики и самокритики является самостоятельность и независимость партийных органов. В ряде районов имеют место совершенно нетерпимые факты сращивания партийного аппарата с аппаратами государственным и хозяйственным, хозяйственные руководители премируют партийных работников, незаконно снабжают их продуктами питания и промтоварами. Это ведет к утрате партийными работниками независимости и самостоятельности, лишает их возможности контролировать деятельность хозяйственных органов. Вот один из таких примеров. В прошлом году руководители комбината «Ворошиловградуголь» регулярно получали премии за перевыполнение плана добычи угля. Позже выяснилось, что они обманывали государство и получали премии незаконно. Ворошиловградский обком партии проглядел такой обман государства и проглядел в значительной мере потому, что заместитель секретаря обкома по угольной промышленности тов. Погребак сам получал премии от руководителей комбината.

Такого рода факты недопустимы, с ними нельзя мириться. Независимость и самостоятельность нужны партийным работникам для того, чтобы они осуществляли свою руководящую роль, твердо защищали интересы государства, развертывали критику и самокритику, невзирая на лица, на пользу народу, на пользу партии и советскому государству.

Нельзя терпеть положение, когда некоторые партийные органы вместо того, чтобы всемерно развивать критику и самокри[illegible], становятся на небольшевистский путь ее зажима. Так было, [illegible]ости, в Астрахани, где руководители обкома пытались [illegible]астной газете критиковать руководящих работни[illegible] Бурят-Монголии, где бюро областного комитета [illegible]ости его первый секретарь тов. Кудрявцев [illegible]критике недостатков работы обкома со [illegible]е извлекли для себя уроков из этой [illegible]ртийную организацию на ликвида[illegible] работе партийных, советских и [illegible]ки.

[illegible]жие в арсенале большевизма. [illegible]ритупить это оружие недо[illegible]еских задач, стоящих перед [illegible] напряжены для осущест[illegible]плана, это оружие должно [illegible]м. Оно должно быть на[illegible]арода, государства, пар[illegible]кобуржуазной распущен[illegible], против всего того, что [illegible]лжно помогать нам вы[illegible]ан, осуществлять вели[illegible]ть могущество нашей [illegible]в нашей стране.

УСПЕХИ ЗОЛОТОИСКАТЕЛЕЙ

ЯКУТСК, 23. **(Корр. «Правды»).** Быть геологом в Якутии — трудное дело. В поисках золота, слюды, свинца, олова и платины им приходится совершать тысячекилометровые переходы. Местное население охотно помогает геологам в их трудной работе.

Большие размеры приняли разведывательные работы геологов Алдана.

На Центральном Алдане многие знают геолога Дмитрия Рогачева и бурового мастера Арсения Мамаева. С их именами связано открытие новых богатейших золотоносных россыпей Алданских гор. Полгода назад после продолжительных работ здесь обнаружили богатый золотоносный участок. Добыча была организована силами старательской артели. Сейчас артель сильно разрослась: в ней насчитывается более 600 человек. Большинство из них — демобилизованные воины Красной Армии.

Старательская арте[illegible] руководителей, мастер[illegible] Миндеев стал бригади[illegible] на он трудится уже 2[illegible] сражался с немецки[illegible] полях Смоленщины, [illegible] Латвии, Польши. За [illegible] награжден двумя орд[illegible] ды и несколькими ме[illegible] рый горняк добывает[illegible]

Вместе с добычей з[illegible] большое строительств[illegible] глубокой ночи стучат [illegible] лы. Это члены артел[illegible] новый старательский [illegible] домов распо[illegible]жены [illegible] тракта. Есть электрос[illegible] вая. В поселке живет[illegible] сяч человек.

Старательский учас[illegible] ше золота, чем любая [illegible]

ПОДВИЖНОЙ БУРИЛЬНЫЙ АГРЕ[illegible]

БАКУ, 23. **(Корр. «Правды»).** Группа работников Азербайджанского института нефтяного машиностроения сконструировала новый тип бурильного агрегата. Машиностроители завода им. лейтенанта Шмидта закончили монтаж этого агрегата. На автомобиле установлены мощная скоростная лебедка, два грязевых насоса, дизель-мотор, 18-метровая железная вышка и другие части.

Новый агрегат отличается от существующих тем, что он может бурить скважину глубиной до 800 метров с помощью собственного дизель-мотора. Особенно он ценен для разведок в полевы[illegible] возможности получить [illegible] ме того, передвижной [illegible] позволяет вести проход[illegible] раза быстрее, чем ста[illegible] станком, так как не [illegible] на подготовку и мо[illegible] Смонтированный агрег[illegible] ся на первом промыс[illegible] нефть».

Завод им. лейтенан[illegible] пил к серийному выпу[illegible] мов.

Увеличен выпуск школьных пособи[illegible]

КИРОВ, 23. **(Корр. «Правды»).** Кировский завод № 2 «Физприбор» — одно из крупных предприятий Министерства просвещения РСФСР — полностью перешел на производство физических приборов, лабораторного оборудования и школьных письменных принадлежностей. Освоено производство новых изделий. За первое полугодие школы страны получили от з[illegible] 8.343 тысячи рублей.

Месячные планы к[illegible] стематически перевып[illegible] ревнуются за выполн[illegible] норм. По одной годово[illegible] пил 71 стахановец, п[illegible] две — 32, по три годов[illegible]

Вручение ордена Трудового Красног[illegible] Патриарху Московскому и всея Руси

Председатель Президиума Верховного Совета СССР тов. **Н. М. Шверник** вручил вчера, 23 августа, в Кремле орден Трудового Красного Знамени Патриарху Московскому и всея Руси **Алексию.**

— Правительство,— сказал тов. Шверник при вручении ордена,— высоко оценило Ваши выдающиеся заслуги в деле организации патриотической работы в период Великой Отечественной войны.

Позвольте мне поздравить Вас с награждением орденом Трудового Красного Знамени и пожелать Вам новых успехов в делах, направленных на укрепление нашей Родины. Желаю Вам здоровья и многих лет жизни.

Отвечая на поздравление, Патриарх Московский и всея Руси **Алексий** сказал:

— Позвольте мне, глубокоуважаемый Николай Михайлович, в Вашем лице благодарить Верховный Совет нашего Союза и Правительство во главе с нашим великим вождем Иосифом Виссарионовичем Сталиным за высокое внимание ко мне, выразившееся в пожаловании мне ордена Трудового Красного Знамени.

Это награждение меня за мои скромные труды по организации [illegible] боты во время Великой [illegible] ны для меня тем более [illegible] детельствует о неизменн[illegible] отношении нашего Пра[illegible] церкви и ее служителя[illegible]

Отдавая свои силы н[illegible] мы, церковные люди, вы[illegible] снопамятных церковны[illegible] с тем великих патриото[illegible] пример беззаветной лю[illegible] Родине!

Если в тяжкую годин[illegible] ний нашей Родины с[illegible] честью выполнили с[illegible] долг перед нею, то с суг[illegible] будут и во время мир[illegible] полагать свои силы на[illegible] же долга и этим опра[illegible] доверие, которое нам ока[illegible] и наше Правительство.

При вручении Патри[illegible] присутствовали Секретар[illegible] ховного Совета СССР А. [illegible] седатель Совета по дел[illegible] славной церкви при [illegible] СССР Г. Г. Карпов.

2

Заполняется оперативным сотрудником проверочно-фильтрационной комиссии—со слов проверяемого.

АНКЕТА

на гражданина СССР, возвратившегося в СССР через Польскую границу

1. Фамилия, имя, отчество. Если фамилия, имя, отчество изменены, то когда, почему и какую фамилию носил до изменения.	Гайдук Анна Васильевна. Изменяла всвязи с вых. замуж. в Германии фам. по мужу Шатова А. В.
2. Год, месяц и число рождения.	1926 г. 1 апреля
3. Место рождения (республика, край, обл., район, село по новому адм. делению).	с. Плавинище, Роменского р-на Сумской обл.
4. Последнее место жительства и адрес: а) до начала войны или призыва в армию, б) до убытия за границу.	по месту рождения, см. п. 3
5. Национальность, родной язык, каким иностранным языком владеет, в какой степени.	украинка, украинский
6. Партийность. В какой организации состоял до оккупации (плена)	б/п
7. Где находятся парт., комсомольские документы (когда, куда, кому сдал, порвал, отобраны оккупантами, где, кем).	б/п
8. Образование, когда, где учился, что окончил.	4 класса
9. Профессия, специальность.	Не имеет
10. Судимость при Сов. власти (кем, когда, за что и мера наказания).	Не судима

11. Сведения о трудовой деятельности до оккупации или призыва в Красную армию начиная с 1939 г.:

Даты: Поступления	Даты: Увольнения	Название учреждения, предприятия	Должность, выполняемая работа	Адрес учреждения, предприятия (республ., край, обл., район, село)
1939	1941	К-3 „Парижск. Коммуна"	Чернорабочая	с. Плавинище

12. Отношение к воинской службе (род войска, последнее звание, кадровый или призван во время войны, когда и каким военкоматом).	Не вдоб.
13. Участие в боевых операциях (где, когда, в составе каких частей, был ли ранен, контужен). Награды за боевые операции.	Не участвовала

14. Прохождение службы в Красной Армии с 1939 г.:

Даты		Название (номер) части (в состав какого соединения и фронта входила часть,	Должность, звание	Местонахождение части
Зачисления	Отчисления			
		Не служила		

15. Где, когда и при каких обстоятельствах попал в плен или окружение. — Не была

16. При каких обстоятельствах попал на оккупированную советскую территорию. — Не эвакуировалась

17. Сколько раз, когда, где задерживался, допрашивался военными, полицейскими органами, гестапо на оккупированной советской территории, по каким вопросам. Если судился, каким судом, за что, срок наказания, где отбывал, кем и когда освобожден; каким другим репрессиям подвергался (сам и семья) со стороны оккупантов. — Нет

18. Сведения о роде занятий и месте жительства на оккупированной советской территории:

Даты		Название учреждения, предприятия, фамилия предпринимателя	Должность, выполняемая работа	Адрес местожительства
Поступления	Увольнения			
1941	1943	общинный двор	чернорабочая	с. Плавинищи

19. Когда и при каких обстоятельствах попал на территорию воюющих с СССР стран или оккупированную Германией страну (выяснить подробно, попал ли за границу в качестве военнопленного, мобилизованного или выехал добровольно). — В июне 1943 г. по мобилизации увезена на работы в Германию

20. Вызывался ли за границей на допросы, кем, когда, в связи с чем.
Если судился, где, когда, каким судом, за что, срок наказания, где содержался, при каких обстоятельствах и когда освобожден. — Нет.

3

21. Сведения о роде занятий и месте жительства за границей:

Даты		Название учреждения, предприятия, фамилия предпринимателя	Адрес учреждения, предприятия (страна, окр., уезд, город, село)	Какую работу выполнял и где жил (точный адрес) и по каким документам
Поступления	Увольнения			
1.7.43	29.4.45	полицейск. ж-во Айзенахен Ганс	с. Цвейтен, р-н Касель, Германия	разные работы

22. Служил ли в армиях, воюющих с СССР стран или других воинских антисоветских формированиях (указать в каких частях, когда, должность, звание).	Не служила
23. Кого из советских граждан знает как изменников Родине, предателей и пособников (указать фам., имя, отч., установочные данные и в чем выражалась их изменническая деятельность и где они сейчас находятся).	Не знает
24. Когда и при каких обстоятельствах вернулся в СССР или прибыл на границу СССР (одиночным порядком или в группе (с кем), явился добровольно или задержан, кем, когда).	29.4.45. освобождена америк. войсками содерж. в лагере Фридлер, Германия Репатриирована в августе 1945 г.

25. Сведения о семье и близких родственниках (отец, мать, жена, дети, братья, сестры) по последним известным ему сведениям (с указанием года, даты).

Фамилия, имя и отчество	Возраст	Степень родства	Постоянное место жительства и род занятий до войны	Где проживают (адрес) и чем занимаются (по последним данным), если выбыли с постоянного места жительства (куда), погибли, умерли, откуда ему стало это известно
Гайдук Леонида П.	52	мать	к-з „Парижск. кол."	с. Плавинище Роменского р-на Сумской обл.

26. Кто может подтвердить изложенное в анкете: а) за время пребывания в армии; б) за время пребывания на советской оккупированной территории; в) за время пребывания за границей; (указать фамилию, имя, отчество лиц, где они живут и чем занимаются).	а/ нет б/ Куриченко Мария Костевна, с. Плавинище Ром. р-на в/ нет
27. Что хочет опрашиваемый сообщить о себе дополнительно.	—
28. Куда опрашиваемый хочет ехать (точный адрес) и что делать.	—
29. Перечислить все имеющиеся у опрашиваемого документы, кем, когда они выданы и их №№.	Не имеет

ПРИМЕЧАНИЕ: Если некоторые вопросы анкетным путем не будут выяснены, о них проверяемый должен быть допрошен отдельно.

Место для фотокарточки

Дактилоотписк указательного пальца правой руки

Подпись опрошенного Гайдук

Анкета заполнена „7" февраля 1947 г. в

проверочно-фильтрационном пункте МВД СССР

с. Плавинище Роменского р-на Сумской обл.

адрес пров.-фильтрац. пункта

Отуп. УМВД по Сумской обл. мл. лейтенант

должность, звание и фамилия (разборчиво) допросившего

Козловский

подпись

ЗАКЛЮЧЕНИЕ

„—" месяца 194 г. из материалов проверочно-фильтрационного дела видно, что

Гайдук Анна Васильевна в 1943 г. была угнана

фамилия, инициалы

в Германию где находилась до 1945 г. После освобождения была направлена на родину

РЕШЕНИЕ: Гайду А. В. считать профильтрованной фильтр. дело направить в 1 спец. отд. УМВД г. Сумы

ПРЕДСЕДАТЕЛЬ ФИЛЬТР. КОМИССИИ Нач. РОМВД л-т [signature] (Гусак)

должность, звание и фамилия (разборчиво) подпись

ЧЛЕНЫ КОМИССИИ Зам. Нач. РОМБК-н [signature] (Михайлов)

должность, звание и фамилия подпись

Опер. уполн. ОББМЛ л-т Иваш (Олевский)

должность, звание и фамилия подпись

3
4

Справка

Гайдук Анна Васильевна по учету Роменского РОМВД не числится

Опер. уполном. РОМВД мл. лит.: Ивановский

21/VII-49

Справка

Гайдук А.В. по учету Роменского РОМГБ не числится

Опер. уполномоченный Роменского МГБ капитан: Червяк

20/VII 49

Сов. секретно

Начальнику _____ **РО МВД**

_____ _____ **области**

гор. _____

Нами проверяется репатриант прибывший из г. Кенигсберга (Восточная Пруссия) работающий в нефтяной промышленности _____

_____ _____

19____г. рожд., уроженец _____ _____

до оккупации проживал _____ _____

занимался _____ _____ в 194 г. _____ месяце

_____

по месту _____ _____

проживают его близкие родственники _____ _____

_____ _____

Просим проверить по всем Вашим учетам и сообщить нам о наличии компрометирующих материалов на _____ _____ и его родственников, о его преступной и предательской деятельности в период немецкой оккупации, когда и при каких обстоятельствах выехал в Германию.

Зам. нач. Роменского РО МВД **(САМОТОЙ)**
старший лейтенант

Ст. оперуполн. ОББ УМВД Сумской области **(ЛАХНО)**

УРСР
Виконавчий Комітет
ПЛАВИНІВСЬКОЇ
СІЛЬСЬКОЇ РАДИ
депутатів трудящих
3/VIII 1949 р.
№ 302
с. Плавинище,
Ромнського р-на, Сумськ. обл.

5

Справка-характеристика

Дана настоящая Плавиновским сов. Роменского р-на Сумской области на гр-н. Гайдук Анну Васильевну 1926 года рождения урож село Плавинище Роменского р-на Сум. обл. по соц происхождению из селян бедняков по соц положению колхозница

В период Немецкой оккупации была мобилизована в Германию, в данный период имеет следующий стан семьи:

1) Мать Гайдук Нилка Пантелимоновна 1896 года
2) сын Гайдук Павло Михайлович. 1946 года

ботько Якого немая и он пришлый последний в Германии неизвестно для сов. Отец Гайдук Анни. – Гайдук Васил Савостьянович в 1941 году был мобилизованный в советскую армию где и погиб в 1943 году. В данный момент Гайдук Ганна работает в колхозе „Парижская коммуна"

Ланковою рильничой бригады и!.
В чем и удостоверяется. Выдана
Роменскому РОМВД

Председатель с/с.
Плавиковского [signature]

Секретарь с/сов.

Архивное ф-д № 22160
пересмотрено в соответствии с приказом КГБ при СМ СССР № 00750
и оставлено для дальнейшего хранения в архиве в агентурном фонде
как Наход. в амер. отд. зоне
с отражением на оперативно-
справочном учете.
Пересмотрел [signature]
Согласны: [signature] (——)
Начальник отделения
Нач. отд. УКГБ при СМ УССР (——)
по Сумской обл.
19 VI 195 г. [signature] (——)

ЗАВІРЯЮЧИЙ ПАПИС

В даній справі пронумеровано 5 аркушів

(пять)

10.01.3

Посада архив. II пат.

Підпис

Перевірено 11.09.2026р.

[illegible]



APT 1-C-3803-1