ДЕРЖАРХІВ
Сумської області
Фонд № Р-7641
Опис № 20
Архівний № 163

Управління СБУ
по Сумській області

Фільтраційне

ДЕЛО № 55542

Гавриленко
Ольга
Тихоновна

Начато: 10 июля 1945 г.
Окончено: 20 июля 1945 г.
На 8 листах

ДЕРЖАРХІВ
Сумської області
Фонд № Р-7641
Опис № 20
Архівний № 163

Управление МТС сумской обл.
Недригайловское Ромтс

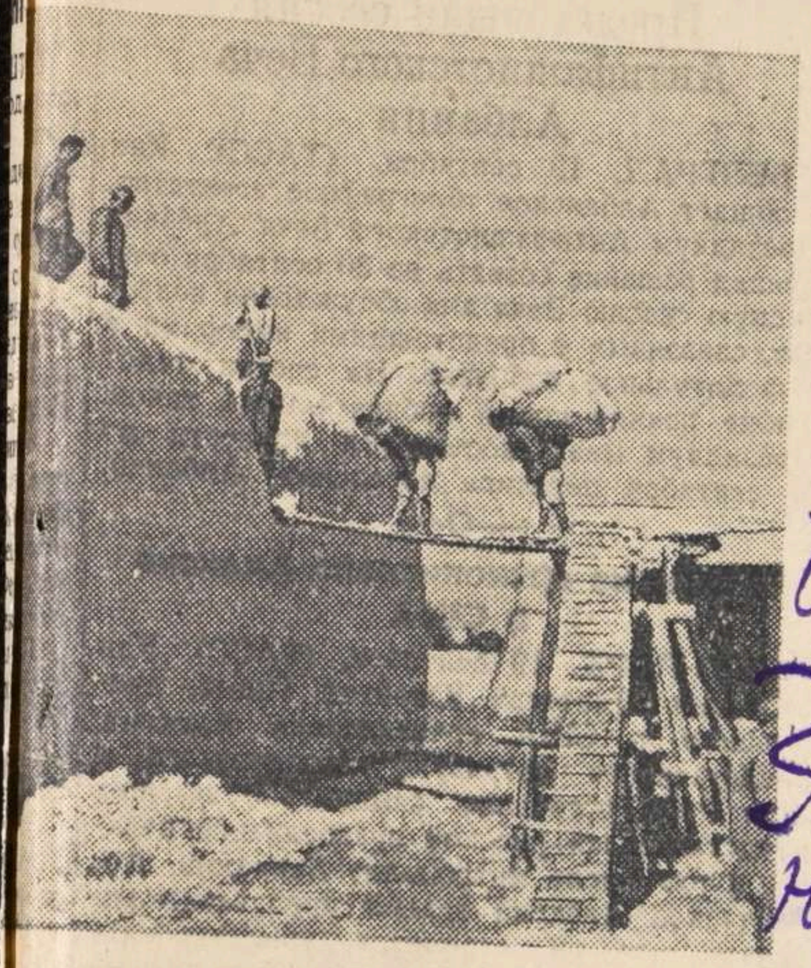

...ого урожая на заготовительном пункте Ак... ...асти.

Фото В. Косовского. (ТАСС).

...к вдохновенья

А взгремит, — и влюбленный не смеет
Перед нею запеть соловей.

Чуть обнимет поэта за плечи, —
И уже он взмывает, крылат.
Обгони-ка теперь его, кречет!
Обскочи, ветроногий Гыр-Ат! *)

То не робкого сердца удары, —
Вся страна, прославляя народ,
Под жемчужные звоны дутара
Богатырские песни поет.

Вечно жить этой песне крылатой:
Вдохновенья родник золотой —
Имя Сталина. Песня, должна ты
Ясной, гордой быть и молодой!

Перевёл с туркменского
Петр СКОСЫРЕВ.

*) Легендарный конь.

...сстановления Смоленска

...тий. В течение первой пятилетки намечается реконструкция центра города.

На-днях на заседании облисполкома тов. Гольц сделал доклад о плане восстановления Смоленска. В обсуждении плана приняли участие партийные, советские работники, генералы Красной Армии, архитекторы, а также заместитель председателя Комитета по делам архитектуры при СНК СССР тов. Шквариков.

Облисполком одобрил представленный план.

...есенниц

...новых дайн (песен) и отлично исполняет их. Вместе с нею поют две ее дочери — Ядвига и Янина. Их выступления проходят с неизменным успехом.

...жников колхозникам

На-днях рабочие паровозного депо Рос... ...ощь организованно вышли на поля подшеф... ...ого колхоза «Красный партизан». Они за...

Кино «Дни и ночи»*

Вышел на экраны новый художественный фильм «Дни и ночи» по одноименному роману писателя Константина Симонова, в постановке Александра Столпера. В фильме показаны история стрелкового батальона капитана Сабурова, боевая жизнь Красной Армии, ее люди, их быт на переднем крае обороны. И в то же время фильм отражает героическую историю сталинградской обороны.

В первых кадрах зритель видит широкую Волгу и на ее берегу — горящий, затянутый дымом город. Батальон Сабурова переправляется через реку, чтобы занять оборону в городе.

В те незабываемые дни командование Красной Армии противопоставило немецкой тактике тактику активной обороны. Зритель видит, как батальон Сабурова изматывает, обескровливает противника, стремится сразить как можно больше фашистских солдат на каждом метре русской земли. Батальон ведет упорную, тяжелую и неравную борьбу. Ненависть к немцам и любовь к Родине движут поступками советских людей.

Командир дивизии генерал Проценко (артист Л. Свердлин), показывая Сабурову план Сталинграда, говорит:

— ...Здесь немцы на километр к Волге подошли. Во всей России они глубже не зашли.— Потом добавляет: — А ты помни, Алексей Иванович, для тебя выиграть войну, это значит взять эти три дома и держать их сегодня, и завтра, и послезавтра, пока жив.

Зритель видит батальные сцены фильма, полные кипения, где атмосфера накаляется до предела.

Один полк со всех сторон окружен немцами. С ним во что бы то ни стало нужно восстановить связь. Проценко решает послать для этого Сабурова.

Ночью вместе с красноармейцем Филипчуком по пустынному развороченному берегу Волги ползет Сабуров. Тяжел их путь. Десятки мин рвутся вокруг. Словно взмахи гигантской косы, проносятся пулеметные очереди над головой. Дважды заваливает Сабурова камнями и землей. Он теряет сознание, но приходит в себя, продолжает ползти. Он выполняет задание и возвращается тем же путем. Филипчука по дороге убивают.

Теперь нужно передать командиру полка, что в час ночи с двух сторон начнется атака, чтобы выручить из окружения его полк.

— Трудно в одну ночь судьбу в третий раз испытывать,— с отеческой печалью говорит генерал Проценко, решая снова послать Сабурова.

Но Сабуров, не задумываясь, в третий раз отправляется в опасный путь.

Как только дойдет до полка, он должен пустить три ракеты. Проценко без шинели и шапки, на холодном ветру мучительно ждет условленного сигнала.

Сабуров дошел. В небо взвились долгожданные ракеты.

Эти кадры из наиболее удавшихся. О...

превосходящих сил противника. Советские воины приняли на себя удар зарвавшихся немцев, дали возможность собрать резервы, подтянуть свежие силы Красной Армии и помогли выиграть великое историческое сражение за Сталинград.

Удачей всех участников создания фильма является финал: офицеры и бойцы батальона Сабурова слушают артиллерийскую музыку начавшегося наступления Красной Армии.

Здесь фильм достигает большого напряжения. Генерал Проценко звонит по телефону Сабурову. Его глаза сияют. Он спрашивает, слышат ли они что-нибудь. Сабуров выскакивает из блиндажа наверх, слушает, бросается снова вниз, будит своих товарищей. Они видят перекрещивающиеся лучи прожекторов, слышат победный гром нашего артиллерийского наступления. Они «по голосу» узнают русские пушки. Началось! Вознаграждена их беспримерная стойкость, торжествует их светлая вера в победу. Недаром пролита их кровь на священных развалинах Сталинграда. Полководческий гений Сталина двинул советские войска в наступление, которое повернет весь ход войны. Наступают дни великого праздника, пророчески возвещенного вождем. Начинается наше наступление. Освобождается советская земля. Торжествует наше правое дело. Сияние победы озаряет лица и души воинов. Каждый из них понимает, что они не только дрались за груды каменных развалин, в которые превратились три дома, но делали более важное дело — содействовали выполнению великого стратегического плана товарища Сталина.

Это фильм — жизнеутверждающий и оптимистичный, несмотря на то, что в нем много ужаса и смертей, огня, дыма и грохота. Даже гибель юноши Масленникова (артист Ю. Любимов), своим телом прикрывшего Сабурова от автоматной очереди полупомешавшегося немца, не сообщает картине трагедийного характера. Жизнь торжествует над смертью в каждом кадре.

Авторы картины показали, что на войне люди не только воюют, но и дружат и любят. В этом смысле характерна история любви капитана Сабурова и военфельдшера Ани Клименко. Взаимная любовь Ани и Сабурова проходит через весь фильм так же, как утверждение жизни над смертью.

Артист В. Соловьев в роли капитана Сабурова создал образ, в котором воплощены драгоценные черты русского национального характера, обогащенного тем новым, что воспитал в русском человеке социалистический строй. Перед нами скромный и мужественный, обаятельный и простой образ советского воина, героя не на час, а на всю жизнь.

Молодая актриса А. Лисянская хорошо играет Аню. Мы видим русскую советскую девушку. Все в ней — голос, движения, улыбка — просто и правдиво. Она нежна, но сколько в ней мужества, отваги и пре... В ка... ...сти!

...ым своего ... недочеты. Выбор Сабуро...

С/о Иськраденное дело № 156
Гавриленко Павла Тихонов-на 1924 г. Ученики Дмитр-ского с/с Вета

Арх № 55542

Начато 20/VI 1945 г.
Окончено 14/VI 1949 г.

Выступление товарища В. М. Молотова на пресс-конференции в советском посольстве в Лондоне

ЛОНДОН, 19 сентября. (ТАСС). 18 сентября в советском посольстве в Лондоне Народный Комиссар Иностранных Дел В. М. Молотов устроил пресс-конференцию, на которой присутствовало свыше 60 английских и иностранных журналистов. Приводим подробный отчет об этой пресс-конференции.

Товарищ В. М. Молотов приветствовал собравшихся журналистов и выразил согласие ответить на вопросы.

Вопрос: Вручила ли советская делегация совещанию меморандум о греческом вопросе? Если да, то каково его содержание?

Ответ: Я не отрицаю этого, но о содержании документа вряд ли нужно здесь говорить. Вы и без этого хорошо знаете мнение Советского правительства относительно положения в Греции.

Вопрос: Какова точка зрения Советского Союза по вопросу о Триесте?

Ответ: Раньше времени не следует об этом говорить. Сегодня в Совете министров иностранных дел была заслушана югославская делегация по этому вопросу. Затем мы выслушаем мнение итальянской делегации. После этого нам будет легче определить нашу точку зрения по этому вопросу. Разумеется, советская делегация будет защищать свою позицию в спорном между Югославией и Италией вопросе. Это значит, что земли, населенные хорватами и словенами, должны быть у Югославии. Следует согласиться, что после того, как Югославия героически воевала на стороне союзников против нашего общего врага, она имеет полное право, чтобы ее мнение по этому вопросу пользовалось должным уважением.

Вопрос: Не выскажете ли вы своего мнения об отношении Соединенных Штатов и Англии к правительствам Румынии, Болгарии и Венгрии?

Ответ: Я не хочу браться за это. Но если вы хотите, я могу сказать о советской точке зрения по этому вопросу. В Румынии, Болгарии и Венгрии существуют демократические правительства, пользующиеся доверием подавляющего большинства народов этих стран. Мы считаем, что большой заслугой этих правительств является то, что они установили порядок и спокойствие в этих государствах, чего не было до создания существующих в них демократических правительств. Особенно это нужно сказать о Румынии, где правительство генерала Радеску, которое существовало до создания правительства Гроза, состояло в значительной части из антисоветских элементов, не обеспечивало порядка в самой Румынии и не хотело развития нормальных румыно-советских отношений. Кроме того, правительство Румынии честно выполняет условия перемирия, подписанного между СССР, Великобританией и США с одной стороны, и этим правительством — с другой. Этого мы не могли сказать о прежнем румынском правительстве.

Говорят, что в Румынии и в Болгарии не все довольны существующим правительством. Но я не знаю, существуют ли в мире такие правительства, которыми были бы все довольны (смех). Вместе с тем следует сказать, что как в области внутренней политики, так и в области внешней политики, если иметь в виду интересы дела мира, в отношении существующих демократических правительств Румынии, Болгарии и Венгрии у нас нет претензий.

В свое время в Румынии было создано правительство Гроза. Для у[illegible] ли [illegible] политики [illegible] ят национальные выборы в Румынии, Болгарии, а также в Венгрии. В этих выборах будет осуществлено всеобщее и равное избирательное право при тайном голосовании, как это принято в демократических странах. Это даст возможность выразить волю народа. Новые парламенты подумают о том, как изменить и улучшить состав нового правительства. Я думаю, что никто не захочет стеснять эту волю парламента.

Вопрос: Будет ли избирательный список состоять из кандидатов одной политической партии?

Ответ: По избирательным законам этих стран списки кандидатов будут состоять из представителей нескольких политических партий.

Вопрос: Когда состоятся выборы в СССР?

Ответ: В недалеком будущем.

Вопрос: Не могли бы Вы сообщить нам о позиции СССР по вопросу бывшей колонии Эритреи?

Ответ: Вопрос об итальянских колониях сейчас обсуждается. Не скрою, что СССР заинтересован в этом вопросе.

Вопрос: Можете ли Вы сказать Ваше мнение о сообщении «Нью-Йорк геральд трибюн» по поводу требования Советского Союза относительно Триполитании?

Ответ: В этом сообщении есть доля правды. Но сейчас я отложу высказывание по этому вопросу. Вопрос еще обсуждается.

Вопрос: Считаете ли Вы, что решения Крымской конференции по греческому вопросу выполняются союзниками?

Ответ: Греческий вопрос на Крымской конференции не обсуждался, и по этому вопросу никаких решений принято не было.

Вопрос: Я имею в виду решение о создании демократических правительств во всех освобожденных странах.

Ответ: Можете быть уверены, что Советское правительство считает, что, чем скорее в Греции будет создано демократическое правительство, тем будет лучше как для самой Греции, так и для союзников.

Вопрос: В чем состоит русская точка зрения по вопросу администрации бывших итальянских колоний? Придерживается ли СССР принципа коллективной опеки Совета Об'единенных наций или принципа индивидуальной опеки отдельных государств?

Ответ: Советское правительство, как и другие участники конференции в Сан-Франциско, высказалось как в пользу применения принципа коллективной опеки, так и в пользу индивидуальной опеки отдельных государств.

В настоящий момент мы обсуждаем первый конкретный случай, когда эти принципы должны найти свое применение. Опыт опеки или мандатов отдельных государств известен. Я не хочу сказать, что этот опыт во всех случаях был хорошим (смех), но все же такой опыт имеется. Что касается коллективной опеки, то таких примеров еще не было, хотя мы считаем этот принцип правильным. Перед нами стоит вопрос, как поступить с итальянскими колониями. Будет разумно сказать, что, поскольку речь идет о первом случае применения принципа коллективной опеки, мы должны быть особенно осторожными. Этот принцип еще не применялся на практике. Поэтому мы думаем, что применение индивидуальной опеки не должно быть игнорировано при решении вопроса об итальянских колониях.

Вопрос: Требовал ли СССР, чтобы ему была передана индивидуальная опека над какой-либо из итальянских колоний?

Ответ: Я снова повторяю, что, поскольку

Предстоящая сессия Антифашистского Веча Албании

БЕЛГРАД, 19 сентября. (ТАСС). Как сообщает Албанское телеграфное агентство, Президиум Антифашистского Веча Албании принял решение созвать на 30 сентября очередную сессию Веча для обсуждения вопросов, связанных с предстоящими выборами в Учредительное собрание. На сессии будет также принят новый избирательный закон. Президиум Веча постановил провести до 30 сентября перепись населения Албании.

—o—

Прибытие архиепископа Алексия в США

НЬЮ-ЙОРК, 19 сентября. (ТАСС). Как сообщает агентство Юнайтед Пресс, прибывшего в США архиепископа Алексия, представителя патриарха Московского и всея Руси, встречало свыше 100 высших представителей русской православной церкви, в том числе митрополит Вениамин. Архиепископ Алексий заявил представителям печати, что он стремится урегулировать разногласия между отдельными церковными группами в Соединенных Штатах, а также «передаст благодарность патриарха и народа Советского Союза за помощь, оказанную американским народом во время войны».

НЬЮ-ЙОРК, 19 сентября. (ТАСС). Как сообщает газета «Нью-Йорк сан», митрополит Вениамин, приветствуя архиепископа Алексия, подчеркнул значение его визита в связи с тем, что «повидимому, большинство американцев русского происхождения, принадлежащих к православной церкви, стремится к полному примирению».

—o—

Террористическая деятельность банд Зерваса

БЕЛГРАД, 19 сентября. (ТАСС). Ссылаясь на сообщения, поступающие из пограничных районов Греции, Албанское телеграфное агентство передаёт, что в последнее время в Янине и прилегающих к этому городу районах, где хозяйничают фашистско-монархические банды Зерваса, значительно усилился террор. В сообщении агентства приводится ряд конкретных фактов. В начале сентября Зервас выступил перед населением города Арта с речью. Когда он поднялся на трибуну, из среды собравшихся раздались многочисленные возгласы: «Долой предателей!», «Долой фашистского преступника!» Вызванные к месту митинга зервасовские банды открыли огонь по собравшимся. При этом было убито три человека.

Недавно в Янине состоялось богослужение в память погибших участников греко-итальянской войны. В момент богослужения группа членов зервасовской организации на глазах всех собравшихся, в том числе представителей властей, начала избивать хористов, исполнявших молитвы. В селе Кранохор зервасовцы недавно без всяких причин убили одного крестьянина, а чтобы скрыть свое злодеяние, вложили в руки убитого револьвер и гранату. На-днях 50 зервасовцев совершили бандитский налёт на [illegible] села в районе Коницы. Жителей, пы[illegible]щихся укрыться от них, зервасовцы же[illegible]ко избили.

—o—

Суд над палачами из гитлеровск[illegible] концлагеря в Бельзене

ЛОНДОН, 19 сентября. (ТАСС). Ко[illegible]пондент агентства Рейтер передает, [illegible] третий день процесса в Люнебурге пр[illegible]жался допрос свидетеля генерала Х[illegible]. Последний рассказал, что заключенные

Протокол Опроса.

1945 года июля 20 дня Я ц/уп Недригаловск Р-о НКВД Ямотин Опросил Гаврюшенко

157 Ольга Тихоновна 1924 года рождения уроженка и житель хутор Мельешки Пушкарского с/сов. Недригаловского р-на Сум. обл. гр-ка СССР. нац. украинка соц. из крестян среднеков б/зн. малограмм сослов не судимая колхозница работает в колхозе по народу не замужняя

По существу дело поясною следующее что я Гаврюшенко до 1941 году проживала в селе Мелешковка работала в колхозе по народу то есть до окупации немцами нашей терит во временной окупации нашей территории я проживала по месту своего жительства работала в ~~Заказе~~ по м. дворе по разным м-це меня в 1943 году до июля м-ца в июле в германию немецкая власть мобилизовала меня отправили на работу и 6 июля 1943 года ~~довезли до города Киев где~~ я там работала на одной фабрике в качестве рабочего работала до 3-го ~~июля~~ 1945 года то есть до прихода Американской войск, когда нас освободила Американская армия нас передали до Красной армии после чего нас направили до города Брест-Литовск и там на проверочном пункте проверили и направили к своему месту жительства

Гаврюшенко

Вопрос Раскатите Гаврюшенко вы работа в германи кто свами бил ищо там на работе.

Ответ Самной работало ищо две девушки села пушкарщины 1) Гордиенко Анастасия Дмитревна больше не кого небыло с нашего района больше показать не могу протокол составлен смаих слов верно и мне прочитан вслух Гаврюшенко

Опросил ул/ул. Ямин

До начальника Недригайлівського Р. В. Міліції. Від громадянинки села Пушкарщина Гаврюшенко Ольга П.

Заява

Прошу начальника пашпортного стола приписати мене в списки населення Пушкарської сеcіради. Цим прошу не відмовити моєї прозьби.

16-VII-45 р

До цього. Гаврюшенко

Автобіографія.

Я гражданінка Гаврющенко Ольга Тихоновна народилася в селі Пушкарщина в 1924 р. 16-IX- в сім'ї середняка.

До революції батьки робили ~~на~~ в своєму господарстві і мали землі 3 гектари. Після революції батьки вступили в колгосп.

Я в 1934 р вступила до школи де провчилася 3 роки. і в 1937 в пішла в колгосп на роботу дей робила до 1941 р. Після того як нашу територію окупірували фашисти я робила в загальному дворі до 1943 р. а в 1943 була мобілізована і вислана фашистами в Германію. до робила в пана на Кондитарській фабриці і проробила до

3 травня 1945 р. а 3 травня 1945 р мене освободили війська союзної держави Англії і до 10 червня 1945 р була в лагері Гаєсе, а 10 червня 1945 р мене відпустили додому в своє село. 8 липня 1945 р. Я прибула в своє село де й проживаю до цього часу. староста був Мирошниченко Федір Семенович

18-VIII-45 р. До цього. Гаврюшенко Ольга Гп.

УРСР
Сумська область
Недригайлівський р-н
Пушкарська с/р
10/VII-45р.

Справка-характеристика.

Дана на гр-ку Гаврюшенко Олену Тихоновну в тім, що вона є житель і мешканець Пушкарської с/ради х. Мелешківки 1924 року народження, національність- українка, соціальне походження з сім'ї селянина-середняка. Батьки її як до революції так і після революції займались сільським господарством. В колгосп вступили в 1931 році. В період німецької окупації, вона і її родні працювали на рядових роботах в загальному дворі с. Пушкарщини. В червні місяці 1943 року була насильно угнана в рабство в Німеччину і повернулася з Німеччини 8/VII-45року.

Справка дана для предъявлення в Недригайлів РОНКВД

Голова с/р. [signature]

Секретар с/р. [signature]

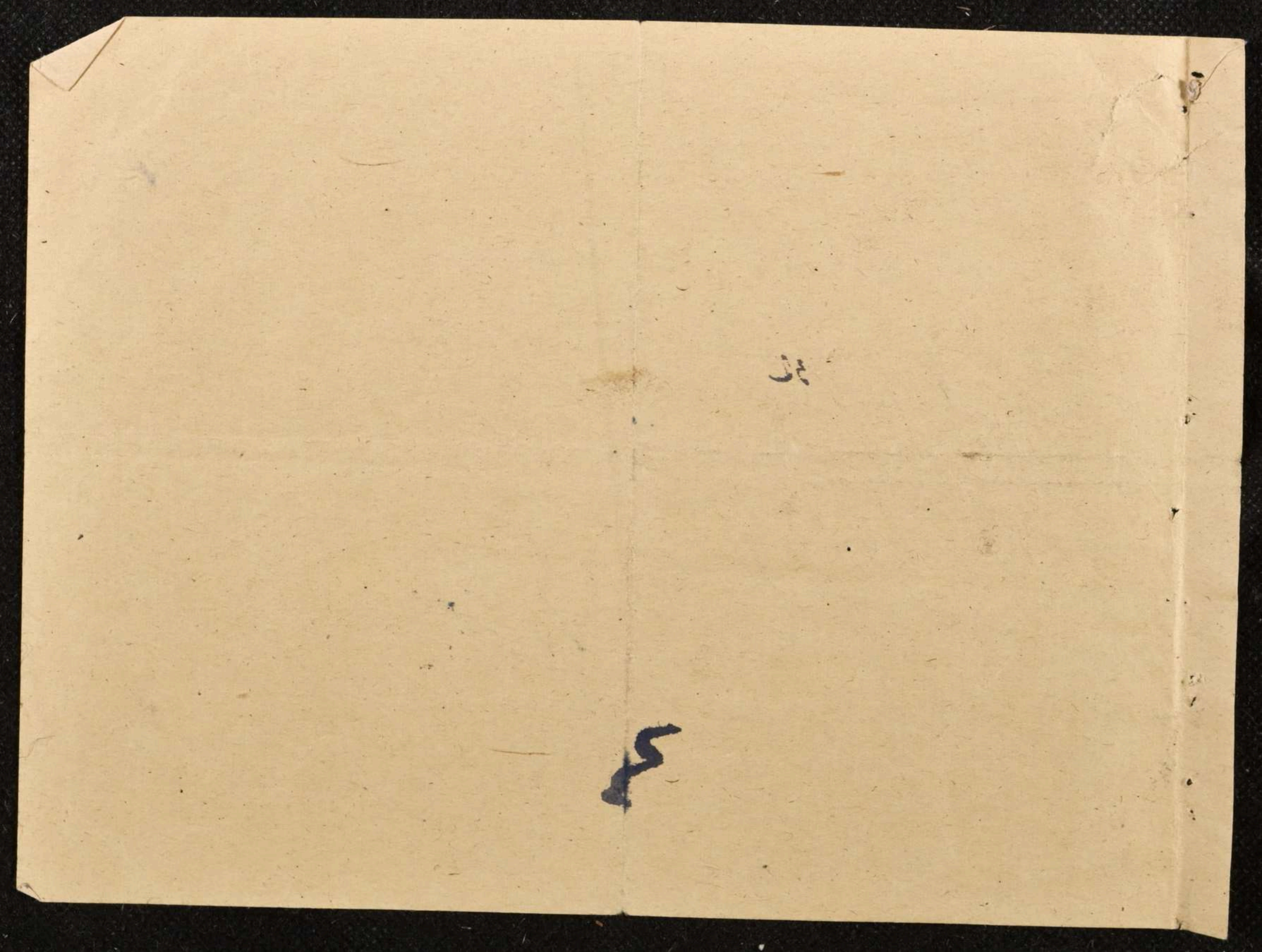

НКВД—СССР

Проверочно-фильтрационный пункт

Город Брест

Видом на жительство служить не может

Действительно по „20“ июля 1945 г.

Фото-карточка

Удостоверение

Выдано Гаврикенко Ольга Тимофеевна
(фамилия, имя, отчество)

года рождения 1924, место рождения Сумская обл. Недригайловского р-на с. Пушкаренки

в том, что он по прибытии из Германии

с „28“ июня м-ца по „28“ июня м-ца 1945 г. содержался в Брестском проверочно-фильтрационном пункте НКВД СССР и следует к избранному месту жительства Сумская обл. Недригайловский р-н с. Пушкаренки ПФП Сумской
(указать точный адрес)

Удостоверение по приезде к месту жительства должно быть сдано в местный орган НКВД для получения вида на жительство.

Начальник проверочно-фильтрационного пункта

(печать) (подпись)

Требование
на проезд
выдано 28 июня
Денис

ПРОДУКТАМИ УДОВЛЕТВОРЕН
29 VI по 2 VII на 3 5

"УТВЕРЖДАЮ"
Председатель Недригайловской
Проверочно-фильтрационной комиссии
мл. Лейтенант мил.
/КАЛИНИЧЕНКО/

ЗАКЛЮЧЕНИЕ.

с. Недригайлов 1945 г. июля м-ца " " дня

Я, Полноперупочноточенный Недригайловского РО НКВД мл. лейтенант Бухарметов

рассматрев материал по делу репатрианта Гаврюшенко Ольга Тихоновна 1924 г. р. житель х. Мельниковка, Пушкарский с/с, Недригайловский р-н сумской области, б/п, по национальности украинец, м. ~~ерамотный~~, со слов несудимая.

НАШЕЛ:

что, в процессе проверки на Гаврюшенко Ольгу Тихоновну компрометирующих не добыто, поведение не временно оккупированной территории и в Германии подозрений не вызывает

На основании вышеизложенного считать проверку репатрианта Гаврюшенко Ольгу Тихоновну

законченной, личное дело на его сдать на хранение в I-й спецотдел УНКВД для взятия на общий статистический учет.

ЧЛЕН НЕДРИГАЙЛОВСКОЙ ФИЛЬТРАЦИОННОЙ КОМИССИИ

сил лейтенант Бурмитов /Бухарметов/

1. Фам. Гаврюшенко

2. Имя Ольга

3. Отч. Тихоновна

4. Год. рожд. 1924 5. Место рожд. х. Мелиховка Пушкарского с/с Недр. р-н.

6. Адрес

7. Проф. (спец.)

8. Место работы, долж.

9. Парт. б/п 10. Нац. Укр.

11. Гражд. СССР

12. Окраска учета

репатрианка

" " 8 III 1945 г. Мотий

фамилия составив. карточку

Орган 8

Отдел отд-ние

Сотр,

№№ дел	№№ архива
Аг.	
Д-ф.	
У-н.	

Сборник №

Листы №

По связям и показаниям

Аг.	
Д-ф.	
У-н.	
сл.	

Предв. аг. разр №

Форма № 2

Суть сведений была в Германии. с 1943 по 1945 г.г. освобожден американскими войсками

Том № Лист №

Отметки о движении дела учтенного лица. и другие

ЗАВЕРИТЕЛЬНАЯ НАДПИСЬ

В данном деле пронумеровано 8 листов (восемь)

14.12.92 г.

Должность

Подпись В. Ернов

ЗАВІРЯЮЧИЙ НАПИС

В даній справі пронумеровано 8 [illegible] вісім

«6» 05 93

Посада охор. фондів

Підпис С. Кі

Перевірено

09.09.2026

В



Арт 1-С-3803-1