913
19
Р-7641

Управління СБУ
по Сумській області

Фильтрационное

ДЕЛО № 6451

Вольвач

Наталья Федоровна

начато 18 марта 1946 г.

окончено 18 июня 1955 г.

на 8 листах

ДЕРЖАРХІВ
Сумської області
Фонд № Р-7641
Опис № 19
Архівний № 913

Ширше розмах агітмасової роботи

Колгоспи нашого району вступили в найважливіший етап сільськогосподарських робіт—збирання врожаю.

Агітатор в цей гарячий час жнив, використовуючи кожну вільну хвилину, мусить з газетою в руках не лише інформувати колгоспників про міжнародні події, але й назодити їм яскраві приклади про хід збирання врожаю по інших колгоспах, використовуючи досвід передовиків. Робота позинна бути побудована так, щоб у кожному колгоспі регулярно випускались стінгазети і „бойові листки" прямо на полі, висвітлюючи наслідки пройденого дня.

В Семенівці агітмасовій роботі приділяється недостатня увага з боку сільської ради, комсомольських організацій та голів колгоспів.

Найкраще агітмасова робота налагоджена в колгоспі ім. Ворошилова. Агітатори знаходяться на полі, серед мас. Гарно проводять агітмасову роботу секретар комсомольської організації Калініченко Параска, агітатори Кравченко Ганна і Косяк Іван. Вони кожного дня бувають в полі з газетою в руках, і їх інформацій завжди чекають колгоспники. В колгоспі регулярно випускаються стінгазети і „бойові листки".

Часто читають газети колгоспникам агітатори Кубатка Микита, Карабут Марія.

Секретар комсомольської організації колгоспу „Червоний лан" Мелешко Мотря, крім читання газет колгоспникам, знаходячись на постійній роботі, організовує комсомольців і молодь на нічне скиртування сіна.

Але в колгоспах ім. Щорса та „Ударник" самі секретарі комсомольських організацій не проявляють активності в агітмасовій роботі, в наслідок чого та вона стоїть на низькому рівні.

Треба сказати, що в колгоспах не популяризують досвіду передовиків збирання. Дошки пошани хоч і є, але вони не регулярно заповнюються. На них ніхто з колгоспників не звертає ніякої уваги.

Наглядна агітація майже відсутня. В колгоспі „Червоний лан" на стінах контори ще й досі можна побачити гасла, написані до дня 1-го Травня, а про збирання врожаю немає ні слова.

Агітколектив Семенівки має всі можливості ширше розгорнути агітмасову роботу на селі і працювати далеко краще, ніж він працює зараз.

ЗВЕДЕННЯ

про хід збирання врожаю по колгоспах району станом на 7-VIII-1945 р.

(в процентах)

№№ пп.	НАЗВА КОЛГОСП	скош.
1	ім. Петровського	92,3
2	ім. Орджонікідзе	80,7
3	«До перемоги»	72,6
4	«Шлях Леніна»	70
5	„Нове життя"	66,7
6	«Серп і Молот»	66,5
7	«1-ше Травня»	63,7
8	ім. Шевченка (Я.-Окіп)	63
9	ім. Комінтерну	60,2
10	«Новий мир»	60
11	«Прапор соціалізму»	59,1
12	ім. Кагановича	58,1
13	ім. Луначарського	58
14	«Зірка комунізму»	57,5
15	«Ударник»	55,9
16	«Сталінський шлях»	55,2
17	ім. Чкалова	54,2
18	ім. Сталіна	53
19	ім. Куйбишева	52,8
20	ім. Щорса	52
21	«Іскра Леніна»	52
22	ім. Будьонного	51,5
23	ім. Калініна	51,2
24	ім. 18 партз'їзду	50,6
25	«Комсомольська Правда»	50,5
6	ім. Дімітрова	50
27	ім. Шевченка (Лучка)	49,4
28	ім. Леніна	48,6
29	ім. Ільїча	48,6
30	ім. Кірова	48,6
31	ім. Чапаєва	48,6
32	«Червона зірка»	48,4
33	«Комуніст»	48
34	«Комсомолець України»	47,2
35	«8-ме Березня»	46,4
36	«Соцшлях»	46
37	ім. РСЧА	45,8
38	«Червоний Жовтень»	45,3
39	«20-річчя Жовтня»	45,3
40	ім. Молотова	45,2
41	«Більшовик»	45,1
42	«Червоний будівник»	45
43	ім. 17-партз'їзду (Байрак)	43,7

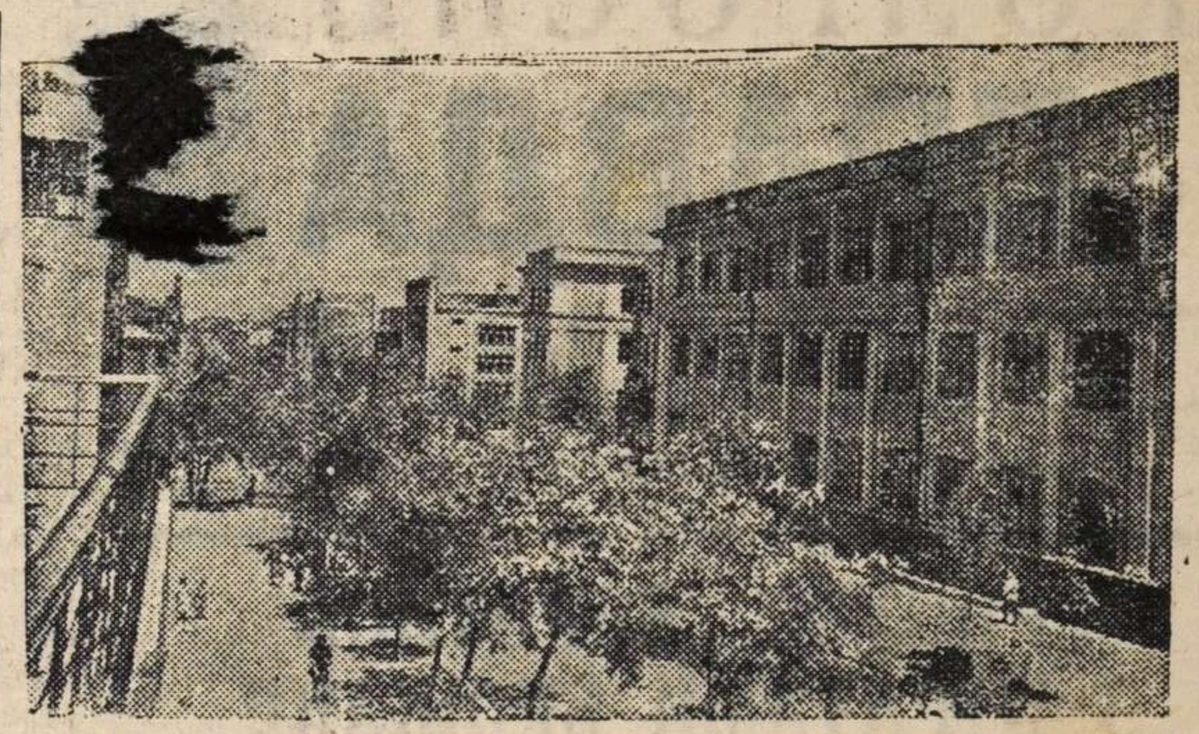

Населення міста Сталіно (Донбас) заліковує рани, завдані місту гітлерівськими загарбниками.

На знімку: відбудовані будинки по вулиці імені Артема.

Фото Н. Нордштейна. Фотохроніка ТАРС.

Зволікають збирання врожаю

В колгоспі „Іскра Леніна", Берестівської сільради, збирання врожаю проходить незадовільно. Денні норми не виконуються, а голова колгоспу тов. Шеденко вважає це нормальним явищем.

Які ж причини відставання колгоспу на збиранні врожаю?

Поперше, трудисципліна в колгоспі стоїть на низькому рівні. На роботу виходять о 8—9 годині, обідня перерва продовжується 4-5 годин, а з цього і виходить, що колгоспники працюють в день всього 6 годин.

Подруге, правління колгоспу не спроможеться відкопати хліб в полі кладуть кому як здумається.

Колгоспників на жнивах не забезпечують водою. І замість того, щоб наполегливіше працювати, вони змушені бігати з поля в село, шукати там холодної води.

В колгоспі відсутня і агітмасова робота. Агітатори серед колгоспників газет не читають і ніяких бесід з ними не проводять. Не популяризують серед колгоспників передовиків збирання врожаю. Вітрина в колгоспі грязна і газети на ній не вивішуються. Дошки пошани не організовано.

Правлінню колгоспу тре-

Сума. Роменська 80.
Райредакція.

Пролетарі всіх країн, єднайтеся!

КОЛГОСПНА ПРАВДА

ОРГАН ЛИПОВО-ДОЛИНСЬКОГО РК КП(б)У І РАЙОННОЇ РАДИ ДЕПУТАТІВ ТРУДЯЩИХ, СУМСЬКОЇ ОБЛАСТІ

№38 (12) | Середа, 8 серпня 1945 року | Ціна 15 коп.

РІШУЧЕ БОРОТИСЬ З ВТРАТАМИ ВРОЖАЮ!

Раднарком УРСР і ЦК КП(б)У в своїй постанові „Про хиби в проведенні збирання врожаю зернових культур в колгоспах і радгоспах УРСР" указали на недостатні темпи і неякісне проведення збирання врожаю в ряді областей України.

Ці хиби в величезних масштабах мають місце і в колгоспах нашого району.

Ряд колгоспів порушив свої робочі плани і затягує збирання; денні норми, встановленні для кожного колгоспу райземвідділом, в багатьох колгоспах не виконуються.

Але ще гірша справа з якістю збиральних робіт. В колгоспах ім. Чапаєва, ім. Будьонного і в ряді інших кути загонок не обкошуються, н скошені жито і пшениця затоптуються кіньми і жатками. В'язальниці за жатками виходять в поле без граблей і в'яжуть не підробляючи за собою ня їх в копи в колгоспах ім. Чапаєва, ім. Шевченка і в цілому ряді інших провадиться вкрай погано. Часто не можна пойняти в снопові: де повинні бути колоски, а де гузир; якщо піднімеш сніп—він зразу ж розпадається. Копи кладуть неакуратно. Слідом за складанням вони розвалюються. А головам колгоспів тов. Синько і тов. Кулебі до цього байдуже.

Всі ці непорядки допускаються в колгоспах тому, що площі під збирання машинами і окремими косарями були лише формально закріплені. На ділі ж працюють всі підряд.

Не дивлячись на вказівку Раднаркому СРСР і ЦК ВКП(б) про те, щоб бригадири щоденно приймали зібрані площі від колгоспників, а голови колгоспів—від бригадирів,—це мірпоприємство в колгоспах не провадиться. Площі в більшості

Швидко і без втрат зберемо врожай, своєчасно виконаємо зобов'язання перед державою по здачі хліба і інших сільськогосподарських продуктів!

ЗВЕРНЕННЯ

Колгоспників і колгоспниць сільськогосподарської артілі ордена Леніна ім. Ільіча, Добринського району, Воронізької області

До всіх колгоспників і колгоспниць Радянського Союзу

ДОРОГІ ТОВАРИШІ!

Велика Вітчизняна війна Радянського Союзу завершилась повним розгромом фашистської Німеччини і її беззастережною капітуляцією. Цією великою перемогою радянський народ зобов'язаний нашій доблесній Червоній Армії, мудрому вождеві і полководцеві Генералісимусу Радянського Союзу Йосифу Віссаріоновичу Сталіну.

В суворі роки Великої Вітчизняної війни разом з усім радянським народом невтомно трудилися в тилу колгоспники — чоловіки і жінки, старики і підлітки, безперервно постачаючи Червону Армію і населення країни продовольством, а промисловість—сировиною. В жорстоких випробуваннях війни з особливою повнотою проявились сила і життєвість колгоспного ладу. В пам'яті дітей і внуків наших назавжди залишиться сталінське піклування партії й уряду про колгоспний лад і висока оцінка товаришем Сталіним самовідданої праці і патріотизму радянського селянства в роки Вітчизняної війни.

До війни ми колективною працею всебічно розвинули лукт в

те, щоб швидше залікувати рани, завдані країні війною, ще вище піднести могутність нашої любимої Батьківщини. Дати країні більше продовольства, сировини і, в першу чергу, хліб для швидкого відбудування промисловості, транспорту, міст і сіл, зруйнованих німецькими загарбниками, для всемірного поліпшення матеріального добробуту народу—ось наш обов'язок.

В цьому році ми перевиконали план весняної сівби і виростили багатий урожай. Наше завдання—швидко і без втрат зібрати його, своєчасно виконати зобов'язання по здачі державі хліба і інших сільськогосподарських продуктів.

Товариші колгоспники і колгоспниці! Ми звертаємося до вас з закликом: організувати за прикладом робітників заводів і фабрик Всесоюзне соціалістичне змагання на честь Перемоги за успішне проведення збирання врожаю і за своєчасне виконання зобов'язань перед державою по поставках хліба і інших сільськогосподарських про-

Своєчасно підготувати токи. Обладнати критий тік для роботи в дощову погоду. Виділити спеціальні ланки для роботи по очистці і просушці зерна.

5. Зібрати врожай з насінних ділянок в кращі для кожної культури строки.

6. До 25 вересня повністю виконати план хлібопоставок в кількості 2650 центнерів і внести натуроплату за роботи МТС в кількості 1600 центнерів.

7. Дати більше сировини цукровим заводам. З площі в 30 гектарів зібрати не менше 6 тисяч центнерів цукрового буряка і повністю здати його державі.

8. Повністю забезпечити кормами колгоспну худобу. Закласти до зими 400 тонн силосу. Зразково зібрати 24 гектари насінників багаторічних трав.

9. Своєчасно посіяти 348 гектарів озимих хлібів. Ще раз прокультивувати чисті пари, засіяти їх в кращі строки відбірним сортовим насінням.

10. До першого жовтня ц. р. підняти 600 гектарів зябу. Провести пожнивне лущіння стерні на площі 200 гектарів на всіх ділянках, виділених по сівозміні

Протокол допроса

1946 года Марта 18 дня г. Сумы

Я, секретарь Сумского РОНКВД Поварова допросила

Вольвач Наталия Федоровна, 1925 года рождения, уроженка и жительница с. Степановка, Сумского р-на, Сум. обл. Укр. гр. СССР, б/п, м/грамотная, соц. происхождения из семьи крестьянина середняка, во слов ранее не судима, не замужняя.

Об ответственности за дачу ложных показаний предупреждена по ст. 89 УК УССР Вольв

Вопрос: Где проживала до начала войны, где кем работала с какого по какое время?

Ответ: До начала войны проживала с. Степановка работала в к/зе по наряду.

Вопрос: Где проживала при оккупац, кем где работала с какое по какое время?

Ответ: При оккупации проживала с. Степановка работала в общине по наряду со дня вступления немцев до выезда за границу.

Вопрос: Когда при каких обстоятельствах выехала за границу?

Ответ: 3/IX-43 года насильно угнана в Германию полицейским Горошко.

Вопрос: Где проживала в Германии кем где работала с какое по какое время?

Ответ: В Германии проживала г. Штрайзбург работала на станции по погрузке овощей.

Вопрос: Кто вместе с вами проживал в Германии и их связь с немцами?

Ответ: Вместе со мной в Германии проживали: Боровенко Улачна Михайловна, Маслак Галина Петровна жит. с. Степановка, связи с немцами не имели.

Вопрос: Когда кем была освобождена?

Ответ: Освобождена 1/V-1945 года войсками Красной армии

Вопрос: Проверочно-фильтрационный пункт проходила 30/XI-45 года г. Штетин на территории Германии документы сданы в Сумское РОНКВД

Вольв

Вопрос: Когда куда прибыла на постоянное место жит-ва?

Ответ: На постоянное место жит-ва прибыла 8/III-46 г. на территорию с. Степановка бум р-на

Вопрос: Кто из родственников есть за границей?

Ответ: Из родственников за границей нет никого.

Вопрос: Кто из родственников при оккупации работал на выборных должностях?

Ответ: Из родственников при оккупации на выборных должностях никто не работал.

Вопрос: Вызывалась ли на допрос в полицию и за что?

Ответ: В полицию не вызывалась и не арестовалась.

Вопрос: Что можете добавить по существу заданных вам вопросов?

Ответ: Больше добавить ничего немогу с моих слов записано верно мне зачитано вслух

Вчем и расписываюсь:

Волк

Допросила: Директорь бум. ронкова Елизарова

18/III-46 г.

21 3

Регистрационный лист

на прошедшего регистрацию в лагере № 212 или СПП №
(ненужное зачеркнуть), дислоцирующегося в населенном пункте Шпетинь

1. Фамилия, имя, отчество	Вольвачь Наталия Федковна
2. Год и место рождения	1925. Сумская обл. Тогоше р.н
3. Национальность	Укр.
4. Образование	2 классов
5. Специальность	Не имеет
6. Последнее постоянное место жительства и работа на территории СССР (для военнослужащих указывается наименование воинской части).	По м. рождения
7. Состоял ли в ВКП(б) или ВЛКСМ	Б-11
8. Почему оказался на территории другого государства	В Герм 1943 г. 3/9. по Мобилизации
9. Подвергался ли арестам, допросам, задержаниям, штрафам со стороны немецких властей (когда, где и за что)	Не подвергн.
10. Содержался ли в спецлагерях противника и что там делал (указать наименование лагеря и адрес)	Не содерж.
11. Проходил ли службу в немецкой армии, полиции, отрядах, воинских частях, госпиталях строительных и иных батальонах, создававшихся противником; служил ли в немецких учреждениях, предприятиях, организациях (в каких, в качестве кого).	В Герм в г. Ростоке раб. на с-хоз. работе по 45 г.
12. Какие отобраны документы при регистрации	Не имеет
13. Где проживают близкие родственники, кто именно (указать точный адрес)	отец. Мать, сестра по м. рождения
14. Куда следует на постоянное жительство	Сумская обл. Тогоше р.н с. Степановка

Правильность данных мною сведений подтверждаю.

подпись: Вольвач

Регистрационный лист заполнил

подпись: О/ [illegible]

Регистрационный лист проверил:

Председатель регистрационной комиссии НКВД СССР

подпись: Ст-ш [illegible] /. Понкрайтес.

Удостоверение о направлении на постоянное местожительство получил:

Вольвач
(подпись регистрируемого)

лагеря «——» _____ 194 г.

НКВД СССР

Проверочно-фильтрационный пункт

Город Штеттин

Видом на жительство служить не может

Действительно по «30» Ноября 1945 г.

15 января 1946 г.

УДОСТОВЕРЕНИЕ

Фото-карточка

Выдано Вольвачь Наталия Федоровна
(фамилия, имя, отчество)

год рождения 1925 место рождения Сумская обл. Сумской р-н.

в том, что он по прибытии из г. Росток Германия с «25» октября м-ца по «29» октября м-ца 1945 г. содержался в лагере № 212 проверочно-фильтрационном пункте НКВД СССР и следует к избранному месту жительства Сумская обл. Сумской р-н. с. Степановка
(указать точный адрес)

Удостоверение по приезде к месту жительства должно быть сдано в местный орган НКВД для получения вида на жительство.

Начальник проверочно-фильтрационного пункта

(печать) (подпись)

Проверочно-фильтрационная комиссия НКВД СССР ПЕЧАТЬ № 139

Н.К.О.С.С.С.Р.

Воинская часть
полевая почта
16455/263
Октября 1945 г

Справка

Выдана репатрии/рованной Вальвачева Наталья Федоровна в том, что она действительно работала при В/части п/почта 16455/263 с 10-го мая 1945 г. по 25 октября 1945 г. увольняется из части на родину

Начальник Штаба
гв. ст. Л-нт.

Доаиа

/Достоволов/

УРСР
...авчий Ком...
...ПА...ВСЬКО
...ької Ради
...АТІВ ТРУДЯЩИХ
10/VI 1946
№
Степанівка
...кого р-ну Сумської о...

7 6

Характеристика.
Выдана Степановским
Сов. на гр-ку уроженка
с. Степановка Сумского
района Вольвас
Наталью Федоровну
с 1925 года рождения.
Соцпроисхождения - середняков.
До оккупации гр-ка Вольвас
Наталья Федоровна работала в
колхозе "Запасва" по разным работам.
Во время немецкой оккупации
она работала в громадскому
господарстви по разным работам.
В 1942 году гр-ку Вольвас Наталью
Федоровну насильно угнали
в немецкое рабство. Возвратилась
оттуда в 1946 году. Отець ее был
взят в РККА в 1941 году и демо-
билизовался с РККА в 1945 году.
В полиции с близких сродственни-
ков никто не служил.
С немцами никакой связи не
имел. Что и удостоверяет.
Председат. ЧС. Ланцов
Секретарь Ахонишин

№ 6451

Архивное

пересмотрено в соответствии с приказом КГБ при СМ СССР № 00750, и оставлено для дальнейшего хранения в архиве в фонде секретного дело-производства, со снятием с оперативно-справочного учета проходящего лица.

Пересмотрел _____ (_____)

Согласен:

Зам. Нач. 2 отд. УКГБ при СМ УССР по Сумской обл.

Бунадов

28 VI 1955 г.

"УТВЕРЖДАЮ"

Предгр-ной проверочно-фильтрационной комиссии НАЧ.СУМ.РО МВД КАПИТАН /СОВЕТ/

10 VII 1946 г.

ЗАКЛЮЧЕНИЕ

/По фильтрационному делу/

г.Сумы "10" июля 1946 г.

Мы, члены проверочно-фильтрационной комиссии при Сумском РО МВД, рассмотрев фильтрационное дело на репатриированного Советского гражданина Вольвач Наталья Федоровна, 1925 г. р. прибывшего к месту постоянного жительства дело Степановка Сумского района " " 1945 г.

и найдя, что проверкой проверочно-фильтрационной комиссией при Сумском РО МВД не установлено преступных действий в пользу немецкой власти, а поэтому руководствуясь приказом МВД-МГБ СССР № 00706/00268 от 16 июня 1945 года.

ПОСТАНОВИЛ:

Считать гр. Вольвач проверенным и фильтрационное на него дело считать законченным и сдать в архив I-го Спецотдела УМВД Сумской области для хранения в архиве и взятия его на Оперативный учет.

Члены комиссии:

2 5 CFH 1945 Смыслова

1. Фам. Вольвачь
2. Имя Наталья
3. Отч. Федоровна
4. Год рожд. 1925 5. Место рожд. Сумская о.м. Фогожский р-н.
6. Точное местожительство (адрес) до оккупации или до призыва в Красную Армию там же
7. Проф. (спец.) нет
8. Парт. б/п. 9. Нац. Укр. 10. Гражд. С.С.С.Р.
11. За границей был с 3/IX 1943 г. по ____ 1945 г.
12. В каких странах проживал и что делал: Работал в г. Ростоке в сель. хоз.

Фахардинов
(фамилия, составившего карточку)

8

Точный адрес фильтрационного пункта

~~Село~~
Город Штетин
~~Область~~
Республ, Германия

фильтрацию прошел
с ____ 19 г.
по 30/X 1945 г.

Арх фил
6451

Дактилооттиск указательного пальца правой руки

а) Решение фильтрац. комиссии: Направить по месту жительства

б) выбыл
направлен 19 г. Сумской обл. Роменский р-н
(указать точный адрес, куда

выбыл на жительство: село, город, район, область, республика или направлен
в какой лагерь, тюрьму

в) Личное дело направлено „____" _____ 194 г. при №_____
в У.Н.К.В.Д. Сумской обл.
(точное название органа НКВД—НКГБ)

г) Разные отметки

9

1. Фам. Вольвачь

2. Имя Наталья

3. Отч. Федоровна

4. Год рожд. 1925 5. Место рожд. Сумская обл.

Фогожский р-н.

6. Точное местожительство (адрес) до оккупации или до призыва в Красную Армию

там же

7. Проф. (спец.) нет

8. Парт. б/п. 9. Нац. Укр. 10. Гражд. С.С.С.Р.

11. За границей был с 3/IX 1943 г. по ____ 1945 г.

12. В каких странах проживал и что делал:

Работал в г. Ростоке в сель. хоз.

Фахардинов

(фамилия, составившего карточку)

Точный адрес фильтрационного пункта

~~Село~~

Город Штетин

~~Область~~

Республ, Германия

фильтрацию прошел

с ____ 19 г.

по 30/X 1945 г.

Арх 6451

Нв - 469(94)

Дактилооттиск указательного пальца правой руки

а) Решение фильтрац. комиссии: Направить по месту жительства

б) выбыл _____ 19 г. Сумская обл. Фогожский р-н
направлен
(указать точный адрес, куда

выбыл на жительство: село, город, район, область, республика или направлен в какой лагерь, тюрьму

в) Личное дело направлено „____“ _____ 194 г. при № _____
в У.Н.К.В.Д. Сумская обл.
(точное название органа НКВД—НКГБ)

г) Разные отметки _____

ЗАВІРЯЮЧИЙ НАПИС

У даній справі пронумеровано (дев'ять) 9 аркушів

"02" 09 2026 р.

Посада

Підпис

ОБЛОЖКИ ДЛЯ ДЕЛОВЫХ БУМАГ «ДЕЛО»

ТУ 81-01-290-77 АРТ Ic17447

Тип. Наримановского района
Упрполиграфиздата Астраханского облисполкома