ДЕРЖАРХІВ
Сумської області
Фонд № Р-7641
Опис № 19
Архівний № 877

Управління СБУ
по Сумській області

фильтрационное

ДЕЛО № 67787

Волошко Николай
Григорьевич

начато
окончено 27 октября 1955 г.
на 3 листах

ДЕРЖАРХІВ
Сумської області
№ Р-7641
19
877

...сестре:
...своеобразных
...личных любопытных
...т увидеть.

...возможности изучать
...ное разнообразие жи-
...е этого недостаточно,
...ух впавшего в уныние
...я не воспользовался
...не кажется, я и в мо-
...покоя и, как призрак,
...танскому музею».
...пишет из Монтевидео:
...кто-либо из вас мог
...о огромного удоволь-
...геология, как только
...природу страны».
...тя:
...сравниться с геоло-
...ить удовольствие пер-
...уропаток или на лисиц
...оторое испытываешь,
...пу ископаемых костей,
...языком рассказываю-
...ежних лет».
...ка:
...логия этих стран так
...т того, что я читал о
...ак по сравнению с ней
...е кажется, даже несо-
...смогут иметь обоб-

...— именно в том, что
...тся для меня источни-
...дения, какое я только
...».
...н в Чили вскоре после
...ого землетрясения, он

...удалось побывать
...ро после землетря-
...трех самых интере-
...е мне пришлось видеть
...нглии, — дикари фуе-
...растительность и раз-
Поразительно видеть
...изведенное в течение

...вает свое путешествие

...ить восторга, испытан-
...замечательного завер-
...ятий геологией в Юж-

...мог спать по ночам,
...деланной за день. Для

летел их авангард, небо напоминало гравюру глубокой печати; основная масса летела метров на шесть над землей, километров по шестнадцать в час. Шум, похожий на шум сильного ветра в снастях корабля.

Там, где туча опускалась и насекомых оказывалось больше, чем листьев на деревьях, — поле окрашивалось в их цвет. Люди, палки, крики».

Или это:

«Огромные стада гуанако (род ламы) — тысячи. Они спят, ставши в круг, хвостами к центру, на одних и тех же местах каждую ночь; потом остаются навоз и пыль в углублениях в форме блюдца».

Или об игуане на островах Галапагос:

«Игуана... трясет головой вертикально, речь идет не о морской игуане — нет... Ест много кактусов, ест неторопливо, не пережевывая. Маленькая птичка зяблик клюет один с нею кусок, часто садится к ней на спину.

Очень любят кактус, убегают с кусками друг от друга, как собаки. Роют норы (мелкие), сначала на одной стороне, потом на другой, — по два или три раза. Одной передней ногой роют землю и выкидывают ее хорошо приспособленной задней ногой, потом — с другой стороны».

☆ ☆ ☆

Но главное значение писем и записок заключается в том свете, который они проливают на чередование интересов Дарвина, на развитие его научных взглядов и на постепенно возрастающую зрелость его умственного кругозора.

Прежде всего они еще раз подчеркивают значение, которое он в начале своей деятельности придавал геологии.

Так, например, по пути домой он пишет Каролине Дарвин:

«Я очень доволен геологией и льщу себя надеждой, что настоящие геологи признают мои наблюдения более или менее ценными.

Очень удачно то, что среди многочисленных «бродячих» (на кораблях) натуралистов было мало или даже совсем не было геологов».

Как справедливо указывает лэди Барло, путешествие поставило перед Дарвином огромную задачу: ни более, ни менее как составление геологической истории целого континента.

Но эта работа также открывала перед ним большие возможности.

характер большинства животных Галапагосского архипелага и в особенности некоторое различие между ними, наблюдаемое на отдельных островах».

К этому можно добавить, что большин-

...случае это еще пример того, как крупные события часто вызываются случайностью. Хорошо известно, что Дарвин очутился на «Бигле» только в результате целого ряда случайных обстоятельств, причем Фитцрой чуть не отказал ему из-за

...ком этой великой и глубокой революци...
...биологии, было действительно очень ...
...стливой случайностью. Я убеждаюсь в э...
...просматривая его записки, и думаю, ...
...большинство биологов разделяет мое м...
...ние.

СМЕРТЬ ВЕЛИКОГО ИСТОРИКА

В Оксфорде в возрасте 86 лет скончался сэр Чарльз Оман, профессор новой истории в Оксфордском университете.

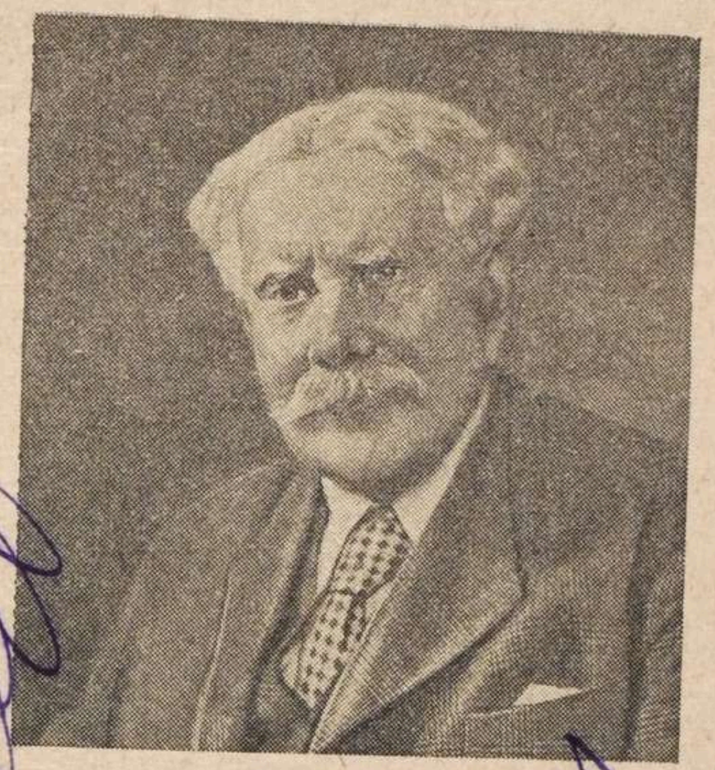

Сэр Чарльз Оман занимал выдающееся положение как историк и как автор учебников по истории, а между тем редко один и тот же человек способен заниматься и тем и другим вместе.

Особенно интересовался он военной историей. Первый том его классического труда «История войны на Пиренейском полуострове» появился в печати в 1902 году. Этот полный беспристрастный и ясный отчет о кампании 1807—1814 годов вряд ли будет превзойден каким-либо иным английским историком. В 1905 году сэр Чарльз Оман занял кафедру новой истории в Оксфордском университете.

За сорок один год своего руководства кафедрой истории он всегда оказывал внимание каждому из своих студентов. По его мнению, университетский курс истории должен был преследовать широкие образовательные цели, а не служить исключительно для подготовки историков-специалистов.

Из наиболее популярных его учебников можно назвать: «Великое восстание 1381 года», «Краткая история Византийской империи», «История Европы между 476 и 918 годами», «Краткая история Англии» и «История Англии до Норманского завоевания».

В этом последнем труде он показал себя выдающимся археологом.

Многие из его докладов и лекций свидетельствуют о глубоком знании социальной и политической географии, в особенности Англии XI века, как она изложена в атласе при земельной переписи 1086 года, над которой сэр Чарльз Оман работал в последние годы своей жизни. В начале первой мировой войны он работал в прессбюро, в отделе немецкой прессы.

В 1917—1919 годах ему было поручено основать и организовать библиотеку Имперского военного музея.

Успешная работа по организации библиотеки способствовала его назначению заведующим Кодрингтонской библиотекой в Оксфорде, которая под его руководством стала одной из лучших исторических библиотек университета.

С 1917—1921 годов он был председателем Королевского исторического общества, с 1919—1930 годов председателем Королевского нумизматического общества и с 1927—1937 годов председателем Королевского археологического института.

Студенты никогда не забудут его безграничного терпения, увлечения работой, умения заинтересовать слушателей его поразительно широких знаний и выдающейся памяти.

Член Парламента сэр Альфред Солтер написал в «Таймсе» следующие строки о сэре Чарльзе Омане:

«Хотя другие знали сэра Чарльза Омана дольше и лучше, чем я его знал, все же уже прошло более сорока лет с тех пор, как я познакомился с ним. Кроме того я пробыл несколько лет вместе с ним в колледже «Ол Солс».

С его смертью Оксфорд утратил одного из своих крупнейших деятелей, возможно, даже самого крупного и выдающегося.

Со своей львиной, косматой головой, добрыми, смеющимися глазами, нетвердой походкой (за последние годы) и своеобразной внешностью он производил внушительное впечатление.

Сэр Чарльз Оман был как бы воплощением учености своего века и постоянным напоминанием древних веков, которые он изучал.

Объем его знаний был поистине безграничен и оставался неисчерпаемым до конца, но он никогда не выставлял своих знаний напоказ и не кичился ими.

Пожалуй, ни один человек еще не владел так легко своим огромным научным багажом.

Иногда достаточно было случайного замечания, чтобы перед пораженными слушателями вдруг открывался богатейший источник глубоких, точных и подробных знаний.

Сам он считал это совершенно обычным, полагая, что и окружающие его люди обладают такой же эрудицией. Он, повидимому, никогда не забывал мельчайших деталей того, что видел или прочел.

Оксфорд времен Виктории отличался наличием многих выдающихся личностей, сэр Чарльз Оман был одной из крупнейших.

Его имя будут вспоминать с любовью и глубоким уважением».

27/VIII-45 г.

О.Х.Ш.

РЕГИСТРАЦИОННЫЙ ЛИСТ

на прошедшего регистрацию в лагере № — или СПП № 142 (ненужное зачеркнуть), дислоцирующемся в населенном пункте г. Швибус.

1. Фамилия, имя, отчество Волошка Николай Григорьевич
2. Год и место рождения 1927 г. д. Недригайлов, Недригайловский р-он Сумская обл.
3. Национальность украинец
4. Образование 4 класса
5. Специальность не имеет.
6. Последнее постоянное местожительство и работа на территории СССР (для военнослужащих указывается наименование воинской части) д. Недригайлов, Недригайловский р-он, Сумская обл. работал в колхозе
7. Состоял ли в ВКП(б) или ВЛКСМ о/п.
8. Почему оказался на территории другого государства эвакуирован в 1943 г.
9. Подвергался ли арестам, задержаниям, допросам, штрафам со стороны немецких властей (когда, где и за что) не арестовывался, не допрашивался.
10. Содержался ли в спецлагерях противника и что там делал (указать наименование лагеря и адрес) не содержался.
11. Проходил ли службу в немецкой армии, полиции, отрядах, воинских частях, госпиталях, строительных и иных батальонах, создававшихся противником; служил ли в немецких учреждениях, предприятиях, организациях (каких, в качестве кого) Работал в д. Рогове у хозяина работником.

НОВЫЕ ПАРОВОЗЫ НА ЖИДКОМ ТОПЛИВЕ

На Большой Западной железной дороге в экспериментальном порядке производится переоборудование восемнадцати тяжелых товарных локомотивов для работы на мазуте вместо угля.

Первые десять экземпляров локомотива нового типа будут представлять собою паровозы типа 2-8-0 с отдельным тендером класса «2800», а за ними последует восемь 2-8-0 танк-паровозов класса «4200».

Хотя основным доводом в пользу этого опыта является острая нехватка угля (опыт производится совместно с Англо-иранской нефтяной компанией), он даст также полезные данные для определения экономии, полученной от применения нефти вместо угля, затратах времени, необходимого на подготовку паровоза к рейсу и ремонт.

По подсчетам железнодорожной компании, ежегодная экономия угля в результате реконструкции восемнадцати паровозов составит около 13 000 тонн.

Нефтяная топка нового переоборудованного паровоза, первый экземпляр которого недавно закончен, состоит в основном из горелки сливного типа, нефтефорсунки с подогревателем и паропровода с распределительными клапанами.

Жидкое топливо содержится в цистерне емкостью 8 180 литров, форма которой точно соответствует очертаниям угольной ямы тендера емкостью в 15 900 литров.

Передняя стенка цистерны выложена асбестовым теплоизолирующим составом; кроме того приняты меры для предотвращения свободной циркуляции воздуха вокруг боковых и задних стенок.

От крышки нефтяной цистерны в заднем направлении проложена труба наливного фланца диаметром 101 миллиметр, которая затем проходит вертикально через водяную цистерну к ее дну. Отсюда она отходит вбок к обеим стенкам тендера до удобного для заливки уровня.

Уровень нефти определяется поплавковым указателем обычного типа.

Нижняя часть передней стенки переходит в полугерметическую камеру размером 106 × 71 × 50 сантиметров, в которую нефть втекает через отверстия в задней переборке и оттуда идет по напорной трубе высотой в 43 сантиметра.

В этой камере имеется два паровых змеевика с общей площадью нагрева в 2,8 квадратных метра, а также шарик термометра, указатель которого вынесен на переднюю стенку цистерны.

По обеим сторонам главной цистерны установлены дополнительные паровые змеевики, площадь нагрева каждого из которых составляет несколько менее одного квадратного метра.

Поступление пара в змеевики регулируется тремя клапанами, установленными в передней части цистерны на трубопроводе, пар поступает через гибкий рукав от парораспределительной системы локомотива.

□

От напорной трубы нефть идет через 50-миллиметровый напорно-выпускной кран и автоматический фильтр, далее через гибкий рукав в 37-миллиметровую трубу, которая идет под левой плитой пола в кабине машиниста.

Далее нефть проходит через вспомогательный подогреватель, имеющий форму паровой рубашки, длиною около 160 сантиметров, а затем через контрольную форсунку непосредственно поступает в топку.

Контрольная форсунка соединена с квадрантом, поделенным на градусы, и приводится в действие посредством шестеренчатой передачи, соединенной с горизонтальным штурвалом, который установлен в переднем левом углу кабины.

Непосредственно справа от этого штурвала расположен паропровод, куда насыщенный пар поступает из парового резервуара.

На паропроводе установлены пять клапанов, которые выводят пар в топку, очиститель горелки, фильтр, перпендикулярный сифон дымовой коробки, нефтеподогреватель локомотива и нефтеподогреватели тендера.

Шестой клапан на паропроводе позволяет пропускать пар из внешнего источника во все эти звенья при разведении огня. Этот пар подается либо от другого локомотива, либо от промывочных паропроводов в паровозных депо.

Подача пара из паропровода в сифон производится посредством специального сифонного клапана.

Благодаря этому устройству можно производить дополнительную подачу пара в сифон при разведении пара; кроме того установка сифонного клапана в непосредственной близости к другим частям механизма, регулирующим горение нефти, позволяет кочегару самому управлять работой сифона.

Форсунка установлена на уровне топочного кольца в небольшой камере в передней части топочной коробки. В этой конструкции нефть сливается на струю пара, подхватывается ею, распыляется под соответствующим углом и отбрасывается к задней стенке топочной коробки.

Нефтяное сопло имеет 60 миллиметров в ширину и 12,7 миллиметра в глубину; паровое сопло, расположенное непосредственно под ним, имеет 6,2 миллиметра в ширину и 0,25 сантиметра в глубину. Камера, на которой установлена форсунка, оборудована небольшим донным регулятором тяги с регулируемым просветом.

В новой конструкции дно топочной коробки состоит из стальной плиты с шестью прямоугольными отверстиями, обеспечивающими 0,2 квадратных метра общей площади отверстий для впуска воздуха.

Конструкция поддувала изменена для устройства соответствующей топочной коробки, при этом регулятор тяги не подвергся переделке. Поступление воздуха в топочную коробку через отверстия, расположенные на дне, регулируется посредством открывания и закрывания люков поддувала.

□

Для облицовки дна и нижней части стенок применен огнеупорный кирпич с большим содержанием глинозема. При переоборудовании первого паровоза свод топки выполнен из кирпича по стандартной арочной схеме.

Дальнейший опыт, может быть, потребует устройства менее глубокого свода, а то и полной его ликвидации.

В числе прочих изменений конструкции локомотива можно упомянуть дверцы топки с целью обеспечения достаточной герметичности. Дверца открывается теперь без труда, но в закрытом положении надежно закрепляется. В ней сделано смотровое отверстие с козырьком.

Искрозадерживающая сетка удалена из дымовой коробки. В настоящее время проводятся опыты для определения наиболее подходящего диаметра воздуходувного сопла.

Реконструированные паровозы предполагается эксплоатировать на дорогах Южного Уэльса для угольных и прочих товарных перевозок, причем конструкторы считают, что паровозы с отдельными тендерами этой конструкции смогут совершать 400-километровые пробеги без пополнения запаса горючего.

Длина разового пробега танк-паровоза будет меньшей, так как его ограниченные размеры лимитируют объем нефтецистерны.

● *Из журнала „Инжинир"*

...никла на базе огромных ... и пихты. Во время войны дв... годелательные фабрики значительн... расширили производство и рассчитывают на дальнейший его рост в течение долгого периода.

На Ньюфаундлэнде во время войны не было найдено новых залежей минеральных богатств, но непрерывно возрастал спрос на продукцию железных рудников острова Белл, плавиковый шпат из залежей на берегу реки Святого Лаврентия и на медно-свинцово-цинковые концентраты с рудников Бокэна.

Геологическая перепись не прекращалась несмотря на трудности военного периода. В настоящее время производится изучение данных о месторождениях меди, золота и угля.

Огромный интерес вызвало недавнее открытие грандиозных залежей высокосортной железной руды на ньюфаундлэндском Лабрадоре (береговой участок Лабрадора подчинен правительству Ньюфаундлэнда) близ границы провинции Квебек.

Ньюфаундлэндцы и поныне с горечью вспоминают о трагических годах депрессии, постигшей их в период между двумя мировыми войнами, но они с надеждой взирают на будущее.

В финансовом отношении Ньюфаундлэнд в настоящее время находится в лучшем положении, чем за ряд лет.

Его национальный долг значительно сократился и бюджет последних пяти лет показал превышение доходов над расходами в размере более одной трети общей суммы долга. В то же время экономика Ньюфаундлэнда укрепляется благодаря дальнейшему развитию разных отраслей промышленности.

Тем не менее Ньюфаундлэнд еще в значительной степени остается неразвитой страной, чьи естественные богатства с лихвой окупили бы производительный труд и дальнейший прогресс. Огромные потенциальные возможности полуострова Лабрадор, несомненно, привлекут в ближайшем будущем большое внимание.

● *Из „Империал Ревью"*

12. Какие отобраны документы при регистрации документов не имеет

13. Где проживают близкие родственники, кто именно (указать точный адрес) Мать и брат Волошка Малания Захаровна Волошка Михаил Григорьевич д. Недригайлов, Недригайловский р-н Сумская обл.

14. Куда следует на постоянное жительство д. Недригайлов, Недригайловский р-он, Сумская обл.

Правильность данных мною сведений подтверждаю: Волошка Николай
(подпись)

Регистрационный лист заполнил

Регистрационный лист проверил—

Председатель регистрационной комиссии НКВД СССР (подпись)

Архивное № пересмотрено в соответствии с приказом КГБ при СМ СССР № 00756 и оставлено для дальнейшего хранения в фонде секретного дело-производства, со снятием с оперативно-справочного учета проходящего лица.

Удостоверение о направлении на постоянное местожительство получил Волошка (подпись регистрируемого)

Пересмотрел

Убыл из лагеря „15 сентября" 1945 года

Согласен: Нач. 2 отд. УКГБ при СМ УССР по Сумской обл.

24 мая 1955 г.

219

1. Фамилия Волошка 67787

2. Имя Николай

3. Отчество Григорьевич

4. Год рождения 1927. 5. Место рождения г. Недригайлов. Недригайловский р-н Сумская обл.

6. Точное местожительство (адрес) до оккупации или до призыва в Красную Армию г. Недригайлов Недригайловский р-н Сумская обл.

7. Профессия (специальность) не имеет.

8. Партийность беспартийной

9. Национальность украинец.

10. Гражданство С. С. С. Р.

11. За границей был с 1943 г. по 1945 г.

12. В каких странах проживал и что делал германии работала в хозяйка работницей. в д. Рогове

Точный адрес фильтрационного пункта 142 3

Село

Город Шебекино

Область

Республика

Фильтрацию прошел с 27/VIII 1945 г.

по 19 г.

Дактилоттиск указательного пальца

Правильность записанных на меня сведений _____

подтверждаю _____

подпись

фамилия составившего карточку

а) решение фильтрационной комиссии _____

б) Выбыл 15 сентября 1945 г. д. Недригайлов

указать точный адрес куда выбыл

Недригайловский р-н Сумская обл.

на жительство, село, город, район, область, республика или направлен

в какой лагерь, тюрьму

в) Личное дело направлено У.Н.К.В.Д. 19__ г. при №

по Сумской обл.

то наименование органа НКВД, НКГБ

г) Разные отметки _____

ЗАВЕРИТЕЛЬНАЯ НАДПИСЬ

В данном деле пронумеровано 3 листо-

три

26 11 92 г.

Должность

Подпись

ЗАВЕРИТЕЛЬНАЯ НАДПИСЬ

В данном деле пронумеровано 3 (три)

31 12 1992

Должность архив. 9 кат.

Подпись

Перевірено

17.08.2026 Вп-

АРТ 1-С-3803 1