ДЕРЖАРХІВ
Сумської області
Фонд № Р-7641
19
848

Управління СБУ
по Сумській області

Ілюстраційний

ДЕЛО № 15568

Волошин

Михаил Гавриловиц

начато 5 февраля 1991 г.

окончено 26 апреля 1995 г.

на 8 листах

ДЕРЖАРХІВ
Сумської області
Фонд № Р-7641
Опис № 19
Архівний № 848

ОВ СЕЛЬСКОГО ХОЗЯЙСТВА УКРАИНЫ

18 февраля 1947 года.

...цева об итогах работы за 1946 ...их по дальнейшему восстановлению ...Украинской ССР на 1947 год

* * *

...Беркеты

...раснянского района, ...и)

...участке корень в среднем весит ...00 граммов.

...я узнала от агронома, что Пела... ...юк собрала по 302 центнера с гектара. Заволновалась я и по... «А сколько же у меня уродило?» ... вывезли всю свеклу, то оказа... ...о мое звено собрало по 480 цент... ...гектара. Получилось, что Пела... ...юк мы победили. (Аплодисменты). ...олько первый год работали на ...а поработаем два—три года — и ... по 1.000 центнеров с гектара. ...сменты).

...ахановский труд в порядке допол... ...ой оплаты я получила 56 кило... ...сахара.

...у теперь домой и расскажу своим ...м, что я слышала доклад това... ...рущева, который заботится о том, ...ы добились высокого урожая.

... вызвала на социалистическое со... ...ние звеньевая Харьковской обла... ...терина Твердохлиб. Думаю, что ... победила в соревновании Пелагею ...то выйду победителем и в сорев... ...с Екатериной Твердохлиб. (Аплоды).

...колхозу на себя обязательство собрать в ...дом виду по 600 центнеров свеклы с гек... ...все эт... (Аплодисменты).

...председ... ...здравствует Никита Сергеевич ...! (Аплодисменты).

...здравствует наш родной отец — ... Сталин! (Аплодисменты).

...Речь тов. П. Е. Кислицы

(Председатель колхоза «Заповіт Ільїча», Арбузинского района, Николаевской области)

Наш колхоз собрал в среднем по 12 центнеров с гектара, а с 90 гектаров — по 20 центнеров.

Тов. **Хрущев:** — Для прошлого года это — хороший урожай. (Аплодисменты).

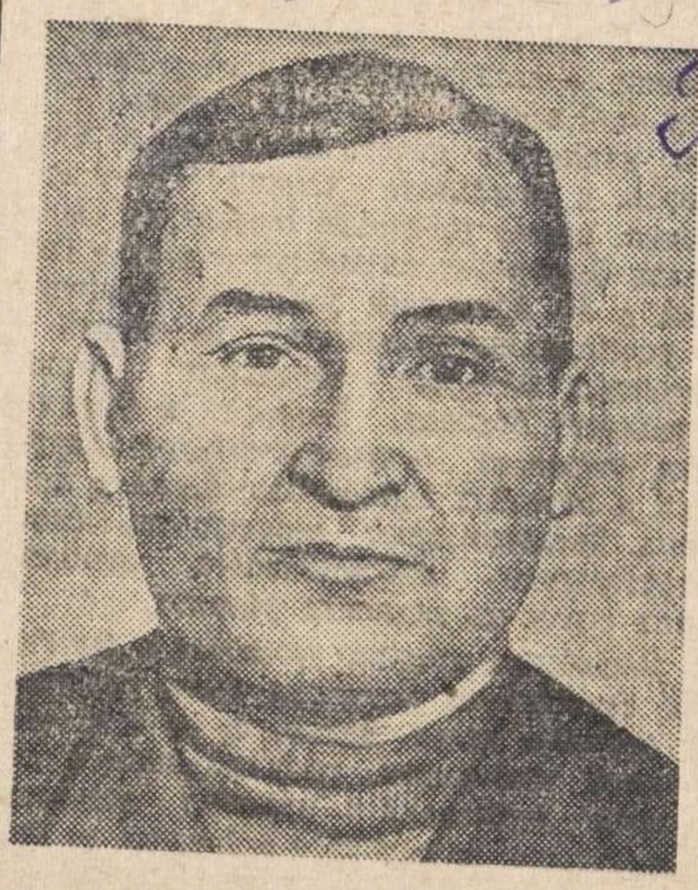

Наш колхоз полностью выполнил план хлебосдачи. Члены нашей артели помогают другим колхозам района, выделив для них из своих семенных излишков 70 центнеров зерна и 50 центнеров картофеля.

Просо я теперь уже не считаю второстепенной культурой. Наша артель посеяла его 40 гектаров и собрала неплохой урожай — в среднем по 17 центнеров с гектара, а отдельные звенья, как, например, звено тов. Николаенко, — по 24 центнера с гектара. (Аплодисменты).

Скажу о яровой пшенице. Признаю сегодня, что я ее недооценивал. А ведь из этой пшеницы и вареники и хлеб хороши. Хотя год был тяжелый, а все-таки мы собрали по 16 центнеров пшеницы с гектара, а теперь добьемся еще большего урожая.

После изгнания немецких оккупантов колхозное хозяйство было полностью разрушено, колхозники ничего не имели. В артели была одна корова. Сейчас, благодаря заботе партии и правительства, мы имеем 150 голов скота. Восстановлена свиноферма. Колхозникам роздано 140 поросят. Мы выполнили государственный план мясопоставок и в этом году уже сдали государству 32 центнера мяса.

В своем докладе Никита Сергеевич Хрущев говорил, что нужно развивать птицеводство. Оно у нас является хорошо развитой подсобной отраслью. Мы уже сдали государству 7 центнеров птичьего мяса. Сейчас на нашей ферме есть 4 породы птиц, но их будет гораздо больше.

В 1947 году наш колхоз обязуется собрать по 30 центнеров пшеницы и по 50 центнеров кукурузы с гектара. (Аплодисменты).

Тов. **Хрущев:** — Сколько кукурузы посеете?

Тов. **Кислица:** — 50 гектаров. Но мы еще предполагаем увеличить площадь ее посевов.

От имени колхозников своей артели я заявляю, что взятые обязательства колхоз выполнит с честью.

Да здравствует глава Правительства УССР тов. Хрущев! (Бурные аплодисменты).

Да здравствует наш вождь и учитель — великий Сталин! (Бурные аплодисменты, все встают).

...Озерного

...ан», Лиховского района, ...области)

...тнего навоза под культивацию, а ...делаем две подкормки.

...ас звенья были разбиты на груп... ...есть каждая группа имела свой ... на котором проводилась под... ...

Речь тов. А. А. Пармузиной

(Депутат Верховного Совета УССР, звеньевая колхоза «Большевик», Белопольского района, Сумской области)

Дорогие товарищи! Я старый свекловод. С 1933 года — звеньевая. Сейчас, кроме того, я звеньевая и бригадир каучуководческой бригады.

Кок-сагыз — новая, очень трудоемкая культура, имеющая большое значение для

Впереди — еще много работы. Нужно восстановить разрушенное немецкими оккупантами сельское хозяйство. Для этого необходимо крепко поработать. Мы дол-

Карло-Маркса. Фрунзенского Кутузовского.

Пролетарии всех стран, соединяйтесь!

ПРАВДА УКРАИНЫ

Орган Центрального Комитета КП(б)У, Верховного Совета и Совета Министров Украинской ССР

Год издания 10-й

№ 39 (2491)
ВТОРНИК
18
ФЕВРАЛЯ
1947 г.

Цена 20 коп.

Мирные договоры с бывшими союзниками Германии

Сегодня мы начинаем публиковать тексты мирных договоров с бывшими союзниками гитлеровской Германии, подписанные 10 февраля в Париже. Выработка и подписание этих первых мирных договоров, заключенных по окончании войны, — выдающееся событие нашего времени.

Вторая мировая война с ее неисчислимыми бедствиями уходит все дальше в прошлое. Миролюбивые народы жизненно заинтересованы в скорейшей ликвидации всех последствий войны, в упорядочении и стабилизации международных отношений. Подписание мирных договоров знаменует начало нового исторического периода в отношениях между народами значительной части Европы. Оно содействует восстановлению нормального положения в этой части Европы, развитию и укреплению дружественных взаимоотношений между народами.

Анализ заключенных договоров показывает их справедливый характер. Они не оставляют безнаказанным участие в гитлеровской агрессии и дают удовлетворение законным требованиям государств, ставших жертвами агрессии. Вместе с тем договоры не носят того отпечатка мести побежденному со стороны победителя, которым так часто были отмечены в человеческой истории подобные документы. Ничто в этих договорах не представляет опасности для суверенитета Италии, Румынии, Венгрии, Болгарии и Финляндии. Как политические и территориальные, так и экономические условия договоров обеспечивают независимость этих государств.

Договоры 10 февраля 1947 года соответствуют задачам демократического развития пяти европейских государств, бывших сателлитов гитлеровского блока. Договоры указывают им дорогу к мирному сотрудничеству с другими странами и народами. Именно в этом заключаются подлинные интересы итальянского, румынского, венгерского, болгарского, финляндского народов.

Заключенные договоры направлены к исправлению тяжелого ущерба, нанесенного фашистской агрессией пострадавшим от нее государствам. В этом проявился справедливый характер пяти мирных договоров. Он сказался, в частности, при определении репараций с бывших союзников гитлеровской Германии. Размеры репарации исчислялись астрономическими цифрами: на Парижской мирной конференции греческий делегат заявил, что Болгария причинила Греции ущерб в сумме 985.469.993 доллара, и потребовал обязать Болгарию платить «до крайних границ ее возможностей» в счет покрытия этой взятой с потолка суммы. Совет министров иностранных дел в Нью-Йорке, в результате усилий Советского Союза, урезал греческие требования, определив болгарские репарации в пользу Греции в 45 миллионов долларов. Отражены и многочисленные попытки подчинить с помощью договоров экономику Италии, Румынии, Венгрии, Болгарии и Финляндии интересам монополистических картелей и крупных банков Нью-Йорка и Лондона. Договоры дают возможность самостоятельного хозяйственного развития этих стран на здоровых началах.

Выработка мирных договоров с бывшими союзниками Германии была нелегким и сложным делом. Далеко не во всем совпадали требования, пред'являвшиеся союзными державами к каждому договору. Переговоры, начавшиеся в Лондоне во второй половине 1945 года, продолжались в течение прошлого года в Париже, прошли через стадию Мирной конференции 21 государства и завершились в середине декабря в Нью-Йорке. В ходе этих переговоров сказались две тенденции послевоенного периода: в них получила отражение борьба между поборниками и противниками демократического мира.

Известно, что на Парижской мирной конференции англо-саксонские державы пытались оказать давление на определенную часть конференции, в том числе — на советскую делегацию. Ради такой попытки американские и английские представители пошли на срыв совместных постановлений о порядке ведения конференции, предварительно согласованных между представителями четырех держав в Совете министров иностранных дел. С помощью механического большинства, сколоченного на конференции, предполагалось навязать Советскому Союзу и ряду других государств неприемлемые для них решения. Поскольку делегаты Соединенных Штатов и Великобритании не искали на Парижской конференции согласованных решений, а пробовали действовать методом

давления, постольку конференция не могла выполнить возложенную на нее задачу. Стала очевидной невозможность поисков согласованных решений. Это определило перелом в работе по составлению мирных договоров с бывшими союзниками Германии, приведший к выработке документов, приемлемых для всех участников переговоров.

В результате длительной и упорной борьбы взяла верх линия сторонников демократического мира. Свободную Территорию Триест не удалось превратить в «губернаторскую территорию», как не удалось и подчинить своему безраздельному влиянию при посредстве договоров экономику побежденных государств. Противники демократического мира были вынуждены отказаться от своих первоначальных планов.

Если заключенные договоры не во всем удовлетворяют каждую из заинтересованных сторон, то все же на данном этапе они представляют собой наилучшее, что могло быть достигнуто. Подписанные договоры должны соблюдаться твердо и нерушимо. Точное и лояльное осуществление взятых на себя обязательств необходимо во имя всеобщего мира и дружбы между народами.

В странах, участвовавших в войне на стороне гитлеровской Германии, еще дает себя знать наследие фашизма. Вполне естественно, что фашистское охвостье взбешено заключенными договорами, о чем свидетельствуют хотя бы фашистские вылазки в Италии в день их подписания. Не так давно были раскрыты заговоры фашистских последышей в Италии, Венгрии, Финляндии и Болгарии; заговорщики преследовали цель — вернуть свои страны на путь внутренней реакции и внешнеполитических авантюр. В этой обстановке приобретает исключительное значение неукоснительное проведение в жизнь условий мирных договоров, направленных к уничтожению остатков фашизма и укреплению демократических начал.

Отчаянные попытки реакционных и агрессивных сил затормозить достижение всеобщего демократического мира обречены на провал. На наших глазах побеждает идея сотрудничества между народами. Эта идея нашла свое воплощение в подписании пяти мирных договоров.

Советская внешняя политика последовательно стремится к разрешению на демократических основах всех вопросов пос-

21

ЗАКЛЮЧЕНИЕ

/По проверочно-фильтрационному делу/

с.Глинск. "7" Марта 1947г.

Мы члены проверочно-фильтрационной комиссии при Глинском РО МВД, Сумской области, рассмотрев фильтрационное дело на репатриированного Советского гражданина. Волошин Михаил Гавриилович 1927 г. прибывшего "17" Марта 1945 года и найдя, что. Д. Перепоповку Глинский что он вывезен в Германию добровольно по мобилизации.

Руководствуясь приказом МВД МГБ СССР № 00706/00268 от 16/VI-46г.

ПОСТАНОВИЛИ.

Считать гр.н. Волошин Михаил Гавриилович проверенной фильтр дело направить в 1й спец. отдел УМВД г. Сумы для хранения в архиве.

ПРЕД.ПРОВ.ФИЛЬТРАЦИОННОЙ КОМИССИИ
НАЧ ГЛИНСКОГО РО МВД-СТ ЛЕЙТЕНАНТ /АДАМОВ/

ЧЛЕНЫ КОМИССИИ: НАЧ.ГЛИНСКОГО РО МГБ
СТ ЛЕЙТЕНАНТ /ХАРЛАМОВ/

ЗАМ.НАЧ.ГЛИНСКОГО РО МВД
Л-Т МИЛИЦИИ /МИРОШНИЧЕНКО/

. . . . . .

. . . . . .

. . . . . .

. . . . . .

. . . . . .

. . . . . .

. . . . . .

. . . . . .

. . . . . .

. . . . . .

. . . . . .

. . . . . .

Протокол допроса

1947 года Февраля м-ца 5 дня с. Перекоповка

Опер. уполномоченный УММВД Сум. аб. ст. лейт.

Чубатый допросил репатрианта

Волошин Михаил Гаврилович рождения 1927 г. уроженец и житель с. Перекоповка, Глинского р-на Сумской аб. происхождения из крестьян-бедняков, б/п Украинец, образование 5 кл. не женат, работает в МТС с. Андрияшевка — кузнец, не судим

Ответственность за дачу ложных показаний по ст. 89 УК УССР разъяснена Волошин

По существу дела показал:

Вопрос: Где проживали и чем занимались в период немецкой оккупации?

Ответ: В период немецкой оккупации проживал в с. Перекоповка, работал в колхозе.

Вопрос: Когда и при каких обстоятельствах выехали в Германию, где проживали, чем занимались?

Ответ: В Германию выехал по мобилизации 10 мая 1943 года, проживал в гор. Регенсбурге, работал по уборке города разнорабочим.

Вопрос: Подвергались ли аресту и допросу со стороны немецких властей?

Ответ: Арестовывался за симуляцию в работе примерно около 5 раз, за что содержался в подвальном помещении около 30 суток, допросу не подвергался.

Вопрос: Какими войсками освобождены, где находились до репатриации?

Ответ: Освобожден американскими войсками 17 марта 1945 г., после чего находился в лагере на американской территории в г. Регенсбурге, в июне м-це был отправлен на территорию Советских войск в гор. Майсен, где находился около 20 дней,

Волошин

после чего в конце июня м-ца 1945 г. меня отправили в г. Дрезден, где работал по эвакуации в СССР разной промышленности, и в октябре м-це был отправлен в по болезни в госпиталь гор. Ошаца, где пробыл до мая м-ца 1946 года, прошел фильтрацию на проверочно-присыльном пункте и 18 мая 1946 г. я выехал домой.

На беседы и допроса со стороны англо-американских властей не вызывался.

По настоящему делу дополнить ничего не могу, записано с моих слов правильно, мною прочитано

Волошин

Допросил: Опер. Уполномоч. УММВД сум. об. ст. лейт. Лубарь /Чубатый/

4

Регистрационный лист

на прошедшего регистрацию в лагере № 256 или СПП №_____
(ненужное зачеркнуть), дислоцирующегося в населенном пункте г. Ольштын

1. Фамилия, имя, отчество	Волошин Михаил Гаврилович
2. Год и место рождения	1924. Сумская обл. Глинский р-н с. Переяславовка
3. Национальность. Украинец	4. Образование 5 кл
5. Специальность	не имеет
6. Последнее постоянное место жительства и работа на территории СССР (для военнослужащих указывается наименование воинской части).	Место жительства Учился в школе
7. Состоял ли в ВКП(б) или ВЛКСМ	Не состоял
8. Почему оказался на территории другого государства	В мае 1943г. во время облавы в лесу где находились партизаны был задержан и отправлен в Германию
9. Подвергался ли арестам, допросам, задержаниям, штрафам со стороны немецких властей (когда, где и за что)	Допрашивался госпитале г. Ландсберг по вопросу причины пленения и автобиографии родственников и мое
10. Содержался ли в спецлагерях противника и что там делал (указать наименование лагеря и адрес)	Не содержался
11. Проходил ли службу в немецкой армии, полиции, отрядах, воинских частях, госпиталях, строительных и иных батальонах, создававшихся противником; служил ли в немецких учреждениях, предприятиях, организациях (в каких, в качестве кого).	с июня 1943г. по апрель 45г. работал на разных работах г. Фегенсбург, Ландсберг в лагерь принудр 15/5-45 г. Дрезден
12. Какие отобраны документы при регистрации	Не имеет
13. Где проживают близкие родственники, кто именно (указать точный адрес)	отец: Гаврил Гаврилович с. Переяславовка
14. Куда следует на постоянное жительство	Сумская обл. Глинский р-н с. Переяславовка

Правильность данных мною сведений подтверждаю.

подпись: Волошин

Регистрационный лист заполнил

подпись: _____

Регистрационный лист проверил:
Председатель регистрационной комиссии НКВД СССР

подпись: _____

Удостоверение о направлении на постоянное местожительство получил:

Волошин
(подпись регистрируемого)

Убыл из лагеря «15» 08 1946 г.

ПЕРЕКОПІВСЬКА

с/совет

Глинського району
Сумської області
[illegible]
31 мая 1946 р.
№ ____
с. Перекопівка

5

Справка

Настоящая дана Волошину Михаилу Гавриловичу рождения 1927 г. в том что он действительно является уроженцем и жителем с. Перекопівки Глинского р-на Сумской области. В 1943 году был насильно угнан в Германию откуда прибыл 29 мая 1946 года.

Справка дана для предъявления в РАМВД.

Председатель с/сов — Бугрий
1 Секретарь с/сов — Іван

Виконавчий комітет Перекопівської сільської ради Сумської області

Автобіографія

Волошина Михайла Гавриле
Народився в 1927 году в Пирикоповки
проживав у пирикоповки, учився
у Пирикопівської середней школи,
Батьки мой бідняки жили до
вступа в колхоз а потом
поступили у колхоз і работають
по настоящи времени в колхозі
проходивши я 5 класів у школу
апотом заболів і застала війна
і так я оставив школу
жив я дома работав в колхозі
і повступу немца тожи работав
в колхозі до 1943 года а
потом забрали мене немци
под силой в Гирманію і привизли
мене у гирманський город
регинзбург там работал я
до освобожденія Американських
войск ~~освободили мене 17 марта~~
-1945 года. потом отвизли Крускими
прийховши к руським
1 город Дрездін начав акувірувать

Заводи на отправку в Росію у города Фрездіна я заболів і мене отправили у город Ошаци у госпиталь на лічення пролежавши у госпитали до мая місяця і отпустили мене домой по случаю моей болезні. 18 мая 1946 г. вийхав народину і прийхав домой 29 мая 46 года прибили домой поживши дома два місяца і поступив на работу у Эмтеес і січас работаю у Эмтеесі.

Писав Волошин Михаил Гаврила

Архивное фильтрацию № 15308
пересмотрено в соответствии с приказом УКГБ при С.М. СССР № 00750
и оставлено для дальнейшего хранения в архиве в агентурном фонде
как на репатр., находив-ся в америк. зоне оккуп
справочном учете. с отражением на оперативно-
Пересмотрел оп. уч. 4 отд
мл. л-т Бабчук
Согласны:
Начальник отделения (Бабчук)
Нач. 4 отд. УКГБ при М УССР по Сумской обл. (_____)
Подполковник Мишуренко
26 IV 1953 г.

9. Vorname des Vaters: Даурил Гаврилович
Имя отца

10. Name der Mutter: —
Имя матери

11. Anschrift der nächsten Angehörigen:
Адрес ближайших родственников
Mutter: Jewdokija Jewsejewa мать: Евдокия
Ehef: Sowtg Kr. Slawsk Сумская обл. Ленинский р-н
Dorf Pereskopiwka с. Переконовка

12. Beruf: Bauer кр-нин
Профессия –

13 Wann und wo gefangen: —
Когда и где попал в плен

14. Nr. der Erkennungsmarke des eigenen Truppenteils: Matrikel-Nr.
Номер в собственной части

29.11.5[illegible]

1. Name: Wolochin
Фамилия

2. Vornamen: Borowyn Michail Михаил 15568
Имя

3. Geburtstag: 3.5.1927
День рождения

4. Geburtsort:
Место рождения

5. Lager: 30.10.44 v. St XII A nach St XIII A
Лагер

5a. Im Lager eingeliefert am: 16. Nov. 1944
Доставлен в лагер (число)

6. Dienstgrad: Nicht gedient
Чин

7. Truppenteil: —
Воинская часть

8. Nr. der Erkennungsmarke des deutschen Lagers:
Номер военнопленного в германском лагере

26698

Арх фил 815568

1. Фам. Волошин

2. Имя Михаил

3. Отч. Гаврилович

4. Год рожд. 1924 5. Место рожд. Сумская обл. Глинский р-н с. Перекопьевка

6. Точное местожительство (адрес) до оккупац. и или до призыва в Красную Армию по месту рождения

7. Проф. (спец.) —

8. Парт. б/п 9. Нац УКР 10. Гражд. СССР

11. За границей был с — 5 1943 г. по — 4 1946 г.

12. В каких странах проживал и что делал:

В Германии

г. Регенсбург и Лимбург.

на разн. работах.

(фамилия, составившего карточку)

Точный адрес фильтрационного пункта

~~Село~~ Город Ошатин

Область Саксония

Республ. Германия.

фильтрацию прошел

с _____ 19 г.

по 14. 2 1946 г

Дактилооттиск указательного пальца правой руки

а) Решение филътрац. комиссии: Направлен в Сумскую обл. Глинский р-н с. Перекопевка

б) выбыл направлен 1946 г. с. Перекопевка
(указать точныи адрес, куда выбыл на жительство: село, город, район, область, республика или направлен в какой лагерь, тюрьму

в) Личное дело направлено „___" _____ 1946 г. при № _____
в УНКВД Сумской обл.
(точное название органа НКВД—НКГБ)

г) Разные отметки

ЗАВЕРИТЕЛЬНАЯ ПАДПИСЬ

В данном деле пронумеровано 8 листов

(восемь)

«27» 10 1992

Должность архивист

Подпись Прищ

ЗАВЕРИТЕЛЬНАЯ ПАДПИСЬ

В данном деле пронумеровано 8 листов

восемь

«25» 12 1992

Должность хр. фондов

Подпись С. Мясников

Перевірено

17.08.2006 Вп.

ОБЛОЖКИ ДЛЯ ДЕЛОВЫХ БУМАГ «ДЕЛО»

ТУ 81-01-290-77 АРТ 1с17447

Тип. Нариманов ского района
Упрполиграфиздата Астраханского облисполкома