ДЕРЖАВНИЙ
Сумської області
Фонд № Р-7641
Опис № 19
Архівний № 548

Управління СБУ
по Сумській області

Ілюстраційне

ДЕЛО № 67265

Вожик

Николай Федорович

начато 4 февраля 1947 г.

окончено 27 сентября 1955 г.

на 8 листах

ДЕРЖАВНИЙ
Сумської області
Фонд № Р-7641
Опис № 19
Архівний № 548

том, что война мало вероятна.

Выступая 27 сентября на многолюдном собрании в своем избирательном округе, г-н Бевин сказал, что участники Парижской мирной конференции, занятые выработкой условий пяти мирных договоров, надеются завершить эту работу в течение одной-двух недель.

Г-н Бевин заявил, что он надеется на успешное завершение мирного урегулирования, включая урегулирование отношений с Германией и Австрией. Он указал на наличие трудных проблем на Ближнем Востоке, в Египте, Палестине и во многих других частях мира.

«Я думаю, — сказал г-н Бевин, — тучи немного прояснились. Для того чтобы добиться мира, мы должны преодолеть страсти и предрассудки. В этом — моя главная цель.

Недавно поступило от России заявление о том, что русские в настоящее время не считают вероятной новую войну. Я с этим также согласен — не знаю, кто хочет войны».

«У нас были недоразумения, но есть своего рода война, которой надо положить конец, чтобы можно было установить мир между народами. Это так называемая война нервов. Выступления в печати и по радио и все, что сейчас творится, мешают некоторым несчастливым странам выйти из состояния волнений.

Возвратившись на конференцию, я буду уповать на новый подход и новое отношение к делу.

Пробным камнем служат не речи государственных деятелей, а отношение к конкретным проблемам в зале заседаний, когда мы обсуждаем эти проблемы.

Именно там мы и обнаружим, есть ли в рядах Объединенных Наций то сотрудничество, которое будет способствовать объединению человечества.

Я знаю, что должен действовать с большой осторожностью, ибо если я сделаю ошибку, приду к неправильному суждению и если Правительство, членом которого я являюсь, примет неправильное решение по вопросам внешней политики, то пострадает, в конечном счете, не нынешнее поколение, а будущие поколения.

вет в качестве члена.

Как заявил сэр Губерт Ренс, «сформирование этого совета дает надежду увидеть Бирму такой, какой мы все хотим ее видеть, — объединенной страной, смело и энергично решающей трудные задачи восстановления».

Конференция архитекторов в Лондоне

В Лондоне открылась первая послевоенная конференция Международного союза архитекторов (раньше конференции этого союза в столице Великобритании не происходили).

Председателем конференции избран выдающийся французский архитектор г-н Август Перрот. Приглашения были приняты двадцатью одной страной. Советская делегация прислала приветственную телеграмму и просила информировать ее о ходе работ конференции. Она выразила сожаление по поводу невозможности в данный момент прибыть на конференцию.

Разработан проект устава вновь создаваемой Международной федерации архитекторов.

Жилищное строительство в Англии

Жилищное строительство в Англии вступило в новую фазу. По указанию Премьер-министра г-на Эттли, все реквизированные помещения, которые не нужны более для Правительства, должны быть немедленно приспособлены для жилья.

На-днях Министр здравоохранения г-н Аньюрин Беван сообщил о принятом решении закончить к исходу текущего года все жилые дома, подведенные под крышу.

К концу августа было закончено постройкой и заселено 24 957 постоянных и 47 176 временных жилых помещений. По всей стране в процессе строительства находится 179 535 домов. К концу этого года, согласно вновь принятому решению, должно быть закончено постройкой и заселено еще 30 000 домов.

Министр здравоохранения сообщил также, что, по указаниям Правительства, будут строиться дома десяти новых типов.

70 строительных рабочих в Кенте обязались работать сверхурочно, без оплаты в период этой новой кампа-

...бременном национальном пра... тельстве пост Министра по внешним сношениям и сношениям со странами Британского Содружества.

«Индия, — сказал Неру, — будет поддерживать принцип свободы для зависимых народов, будет противодействовать расовой дискриминации, где бы она ни проявлялась. Первым шагом для организации независимого представительства Индии во внешних сношениях должно явиться создание индийской дипломатической службы, планы для этого уже подготовлены.

Подсчитано, что для организации индийской дипломатической службы потребуется свыше 300 работников на все посты, от высших до низших, тогда как число индийских служащих, обладающих в данный момент необходимым опытом, едва достигает 1/6 этого количества.

В недалеком будущем предполагается послать «миссию доброй воли» в страны Ближнего Востока. Пандит Неру высказал надежду, что Муллана Абул Калам Азад возглавит эту миссию.

Связи, в первое время неофициальные, будут установлены с европейскими странами. С Соединенными Штатами и Китаем Индия уже имеет дипломатические сношения через своих генеральных агентов в Вашингтоне и Нанкине. «Эти отношения могут быть укреплены, — сказал г-н Неру, — путем обмена представителями на основе признания независимости Индии».

Эти представители могли бы иметь ранг послов. По этому вопросу договоренность еще не достигнута.

Далее Пандит Неру указал, что Индийское правительство хотело бы иметь такие же отношения с Россией, какие оно имеет с Китаем и Соединенными Штатами.

«В данный момент у нас нет никаких отношений. Мы должны изучить и исследовать этот вопрос, а затем установить дипломатиче-

...России в мировых де... Советский Союз является в настоящее время нашим соседом, а ведь всегда желательно иметь хорошие отношения со своими соседями».

Австралия, — сообщил далее г-н Неру, — уже сделала неофициальный запрос Индии, указав на свое желание повысить статут верховных комиссаров в Канберре и соответственно в Дели до ранга посланника. Предполагается назначить индийского консула в Бангкок и Вице-консула в Сайгон.

Индия будет с большим интересом следить за развитием событий в Палестине, Ираке, Индонезии, Китае, Таи, Индокитае, а также за положением в иностранных владениях на территории самой Индии, полностью сочувствуя народам этих стран в их стремлении достичь внутреннего успокоения, свободы в тех странах, где она ограничена, и справедливого положения в семье народов мира.

«Мы искренне сочувствуем народу Индонезийской республики, — сказал г-н Неру, — мы хотели бы, чтобы он добился независимости, мы хотели бы помочь ему в этом».

Необходимость возвращения индийских войск в Индию, — сказал далее г-н Неру, — в принципе признана всеми. Ему даны заверения в том, что все индийские войска будут выведены из Индонезии к ноябрю.

Говоря о положении на северо-западной границе Индии, Пандит Неру указал, что правительство намеревается изучить проблему районов, населенных кочевыми племенами, на основе консультации со всеми заинтересованными группами. У него нет намерения лишить эти племена их нынешней свободы, которую они столь мужественно защищали на протяжении многих лет, нет ни малейшего желания навязать им какую-либо систему вопреки их воле.

Правительство будет дружественно относиться к племенам, их к добрососедскому сотрудничеству с их соседями в оседлых районах.

Кочевые племена охраняют северные ворота Индии, и безопасность, благополучие этих районов имеют, следовательно, определенное значение для обороны Индии. Этот вопрос, по словам г-на Неру, связан также с международными обязательствами Индии.

«Наши друзья в Афганистане ждут от нас, что мы сохраним мир и порядок в районах кочевников, исходя из интересов своей страны. Они могут быть уверены в том, что в поисках нового подхода к проблеме будут полностью учтены наши внешние обязательства».

Остановившись в заключение на вопросе о будущем Белуджистана, г-н Неру указал, что Учредительное собрание решит, на каких основаниях Белуджистан войдет в новое Индийское государство и как будет осуществляться управление этой территорией.

Индийское правительство предполагает в возможно более скором времени создать Консультативный совет из представителей различных организаций Белуджистана для оказания помощи генерал-губернатору. Это будет первым, предварительным шагом к установлению более демократической системы управления.

Отвечая на вопрос, возможны ли прямые противоречия между Индией и Великобританией на международных конференциях, Пандит Неру сказал: «Не исключено, что многие такие ситуации могут возникнуть. Разумеется, Индия посылает своих представителей на международные конференции и в другие места не для того, чтобы ссориться, а для того, чтобы обеспечить разрешение вопросов, насколько это возможно, в своих собственных интересах. Существуют различные направления и группировки. Могут возникнуть ситуации, когда Индия будет выступать против внешней политики любой страны, не исключая Англии».

мог полностью отдаться изучению своего любимого предмета.

Джинс окончил университет с дипломом первой степени по второму разделу математических дисциплин в 1900 году и ему была присуждена аспирантская стипендия имени Исаака Ньютона. В 1904 году он начал читать лекции по математике.

В 1905—1909 годах он работал за пределами Британии, занимая Кафедру прикладной математики в Принстонском университете (Соединенные Штаты), а в 1910 году возвратился в Кэмбридж, чтобы занять здесь Кафедру по математике.

В 1917 году он получил премию Адамса за блестящую работу, опубликованную под названием «Проблемы космогонии и звездной динамики».

В 1919 году Джинс стал секретарем Королевского общества, членом которого был избран в 1906 году. Он покинул этот пост в 1929 году и, поселившись в Доркинге, стал работать над своими книгами, популярно излагая в них новейшие научные теории и со своей точки зрения оценивая их философское значение. Эти книги справедливо прославили его имя на весь мир.

Одной из первых научных работ Джинса было подтверждение выведенного лордом Рэлеем закона распределения энергии в спектре излучения черного тела.

В тот же период Планк, убедившись в правильности хода рассуждений Рэлея, усомнился в законности тех классических предположений, на которых основывалось доказательство Рэлея. Результатом критического пересмотра этих предположений явилась квантовая теория.

В динамической теории газов Джинс дал доказательство закона равного распределения энергии по степеням свободы молекулы и первое удовлетворительное доказательство максвелловского закона распределения скоростей.

Закон этот был сообщен Максвеллом Британской ассоциации еще в 1859 году, но как в первоначальное доказательство Максвелла, так и в

ЮНРРА

— ОСВАЛЬД ДЭТЧ —

Министерство тор... ло недавно в св... журнале подробные д... о поставках, которые производила Британия за последние несколько лет для ЮНРРА (Администрация помощи и восстановления Объединенных Наций) и для правительств освобожденных стран в целях экономического восстановления территорий, испытавших разрушительное действие военных операций и оккупации.

До октября 1945 года включительно было поставлено 2 500 000 тонн товаров на сумму свыше 100 000 000 фунтов стерлингов. Поставки в виде готовой продукции составили весьма большую дополнительную нагрузку для отраслей британской промышленности, уже занятых другой работой.

По нарядам ЮНРРА безвозмездно — помимо менее широких операций по оказанию помощи Финляндии и Венгрии — производились поставки для Албании, Австрии, Китая, Чехословакии, Греции, Италии, Польши, Украины, Белоруссии и Югославии.

Для удовлетворения нужд этих территорий из обоих полушарий до настоящего времени отправлено свыше 11 000 000 брутто-тонн различных товаров на сумму 700 000 000 фунтов стерлингов. Планами ЮНРРА предусматривается поставка еще 11 000 000 тонн до прекращения ее деятельности в Европе в 1946 году.

Все государства, являющиеся членами ЮНРРА, обязались ежегодно вносить в фонд ЮНРРА один процент своего национального дохода. Доля Британии достигает 155 000 000 фунтов стерлингов. В этом отношении она занимает второе место после Соединенных Штатов. Около 90 процентов этой суммы должно быть израсходовано на закупку товаров для ЮНРРА на внутреннем рынке.

Несмотря на недостаток продовольствия в стране Британское правительство передало в распоряжение ЮНРРА продовольственных товаров на сумму 3 000 000 фунтов стерлингов. Это в основном колониальные товары, например, какао и чай, а также мясные изделия и сельди.

Заключены договоры на дополнительную поставку продуктов.

Стоимость поставленной текстильной и кожевенной продукции составляет 5 000 000 фунтов стерлингов. Одеял, предметов одежды и обуви, а также шерстяных и хлопчатобумажных штучных товаров отправлено на сумму 2 500 000 фунтов стерлингов. Для нужд здравоохранения отправлено большое количество лекарственных веществ и оборудования.

Собрано и подготовлено к отправке большое количество удобрений, а также средства для истребления насекомых-вредителей, семена (главным образом картофельные) и орудия рыбной ловли. В Грецию и Югославию отослано 13 000 мулов и ослов из армейских излишков.

○

Промышленность европейских стран получила от Британии индустриальное оборудование и сырье. Всего отправлено на 250 000 фунтов стерлингов хлопка-сырца, помимо того на 500 000 фунтов стерлингов отправлено кожи и шерсти (последней на сумму 10 000 000 фунтов стерлингов).

Часть расходов по поставке шерсти возьмут на себя Австралия, Новая Зеландия и Южная Африка. Имеются запасы шерсти, которые могут быть поставлены дополнительно. В число сырья, запасы которых готовы к отправке, входят медь, цинк, олово и свинец в больших количествах, химикалии, различные виды волокна, а также полуфабрикаты из чугуна и стали.

Говоря о промышленном оборудовании, следует отметить передвижные электростанции для Белоруссии и Украины, водопроводные и канализационные установки, телефонную аппаратуру для Китая, Белоруссии, Украины, Польши, Греции, Югославии.

В ограниченных количествах во все нуждающиеся страны посылался подвижной состав для железных дорог и грузовики, в больших количествах мосты системы «Бэйли» для автожелых дорог, портовое оборудование, машины для ремонта и строительства дорог, станки.

Учитывая исключительную потребность в британских поставках, можно с удовлетворением отметить, что доселе удавалось производить все эти поставки во-время.

Остается сравнительно небольшой срок для выполнения всех наших обязательств, и успех будет зависеть главным образом от своевременности размещения заказов и от их увязки с другими частями программы восстановительных мероприятий.

Рассматривая проблему в целом, можно с уверенностью заявить, что Британия полностью осуществила свои обязательства перед ЮНРРА, (см. № 23 «Британского союзника» за 1946 год).

Есть все основания полагать, что Британия и в дальнейшем будет выполнять свои обязательства, содействуя ускорению и завершению работы по восстановлению европейских стран.

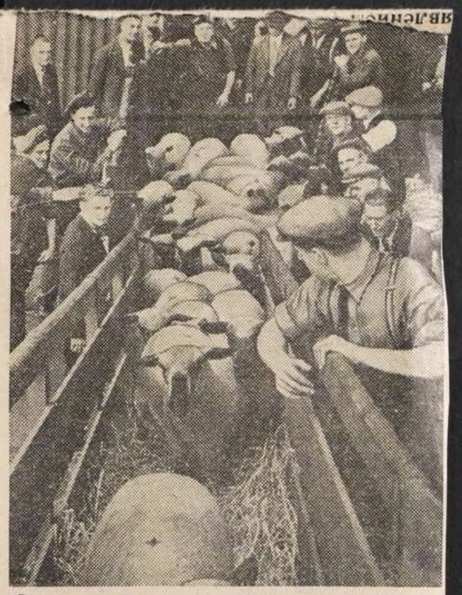

Овцы и свиньи, отправляемые из Англии в Чехословакию. ЮНРРА ставит себе задачей прокормить голодающие европейские нации. На снимках: вверху — погрузка овец и белых кабанов; внизу — в доках Тильбери в Лондоне.

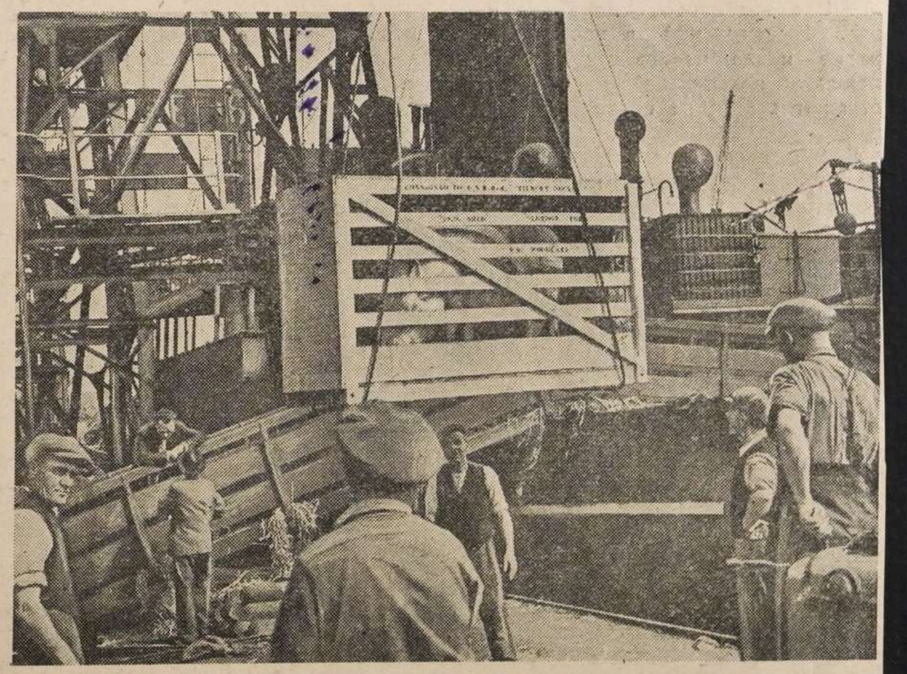

Нач. Ольгинського Рай-Міліції
Гр. Вожика Николая
Федоровича с. Курма
нов. 20.III-46 г.

Заявленіе

Повернувшись из Германии я-
прибыл домой 10 Марта с
Предлогом прием удостове-
реніе проверено-фильтрационного
пункта № 240 и удостоверение
Войсковой части п/п 52862 прошу

Прописать жена на
жительство в с. Курма
нах.
1946 Марта 13.
Подпись Волчик

НКВД СССР

Проверочно-фильтрационный пункт

Город Кенигсберг

Действительно по «---» _____ 194 г.

Видом на жительство служить не может

Фото-карточка

УДОСТОВЕРЕНИЕ

Выдано Вожик Николай Федорович
(фамилия, имя, отчество)

год рождения 1916 место рождения Сумская обл. Недригайловский р-н с. Курманы

в том, что он по прибытии из Германии г. Нидендорф

с „ 8 “ 8 м-ца по «13» 9 м-ца 194 5 г. содержался в 240 проверочно-фильтрационном пункте НКВД СССР и следует к избранному месту жительства Сумская обл. Недригайловский с. Курманы
(указать точный адрес)

Удостоверение по приезде к месту жительства должно быть сдано в местный орган НКВД для получения вида на жительство.

Начальник проверочно-фильтрационного пункта

(печать)

(подпись)

мед
комиссией
дана отсрочка
от призыва в РККА.
на 3 м-це по ст. 50 и 31
приказа Нко № 336-42 г.

Комиссия НКВД СССР
Проверено-Фильтрационная
ПЕЧАТЬ
№ 50

22.9.45 г.

4

СПРАВКА

Выдана репатрианту Вожик Николай Федорович в том, что он ратал при Войсковой Части П.П. 52862 Паха в должности Пекарья с 3го Ноября 1945 года по 2е марта 1946 года

К работе относил добросовестно

КОМАНДИР В/Ч П.П. 52862
Майор /ВОРОБЬЕВ/

Автобіографія.

5

Я, Вожик Микола Федорович родився в 1916 році в с. Курманах Недригайлівського р-ну Сумської обл. в селі селянина-бідняка.

В 1924 році навчався в Курманівській початковій школі де закінчив 3 класи.

Після закінчення школи працював у сільському хозяйстві свого батька Вожика Федора Павловича.

В 1933 році виїхав на Кавказ де працював на проїзводстві в г. Моздок аж до 1938 року.

В 1938 році повернувся до свого батька і вступив до колгоспу де й працював, аж до врешенної окупації німцями нашої території,

Про врешенно окупірованій території німцями працював у колгоспі на ріжних роботах.

В армію зпочатку війни не був мобілізований тому, що не

воєнно обязаний.

В 1943 році був завербований у Германію де пробув аж до 1945 року.

Після визволення Красною Армією працював пекарем в Східній Прусії город Інстенбург.

В 1946 р. прибув додому.

При німецькій власті батьки і брати не працювали на адміністративній роботі німецьких властей.

Родичів не було і нема за кордоном.

20.03.46 року. — Вожик

Архивное

пересмотрено в соответствии с приказом КГБ при СМ СССР № 00750 и оставлено для дальнейшего хранения в архиве в фонде секретного дело-производства, со снятием с оперативно-справочного учета проходящего лица.

Пересмотрел Пантин

Согласен:

Нач. 2 отд. УКГБ при СМ УССР по Сумской обл.

подп-к Казимов

1X 1955

Протокол допроса

С. Курманы 1947 г. февраля 4 дня

6

Я, пом. о/у Недригайловского ро м-ва Ишаков допросил.

Вожик Николай Федорович, 1916 г. рождения, уроженец и житель с. Курманы, Недригайловского р-на, Сумской обл. Украинец, гр. сосл. б/п, грамотный, со слов ранее не судим, из крестьян-середняков, семейный, колхозник, военнообязанный

об ответственности за дачу ложных показаний по ст. 89 ук усср предупрежд. Вожик

Вопрос: Где проживали вы и чем занимались в период отечественной войны 1941-1945 годов?

Ответ: До войны 1941 года я работал в колхозе на рядовых работах, проживал в с. Курманы, в начале отечественной войны по состоянию здоровья я был освобожден от воинской службы в Сов. Армии и меня направили на эвакуации скота в августе м-це 1941 года.

Дальнейший мой до с. Зеленковки, где нас подвергли бомбежке, а после были окружены немцами и возвратились обратно в с. Курманы с колхозной фермой, где были немцы.

При немецкой оккупации я работал в к-зе на рядовых работах, а в 1943 году был насильно отправлен на работу в Германию, где работал в г. Зиген в хозяина на рядовых работах.

В апреле м-це 1945 г. был освобожден войсками американцев, где был в лагерях военно-пленных, а после был передан войскам Красной Армии откуда отправлен домой по месту рождения.

Вопрос: подвергались ли вы допросам и арестам немецких властей?

Вожик

ответ: допросам и арестам немецких властей я не подвергался.

Протокол с моих слов записан правильно и мне прочитан

1933 г.

Р—36—103—

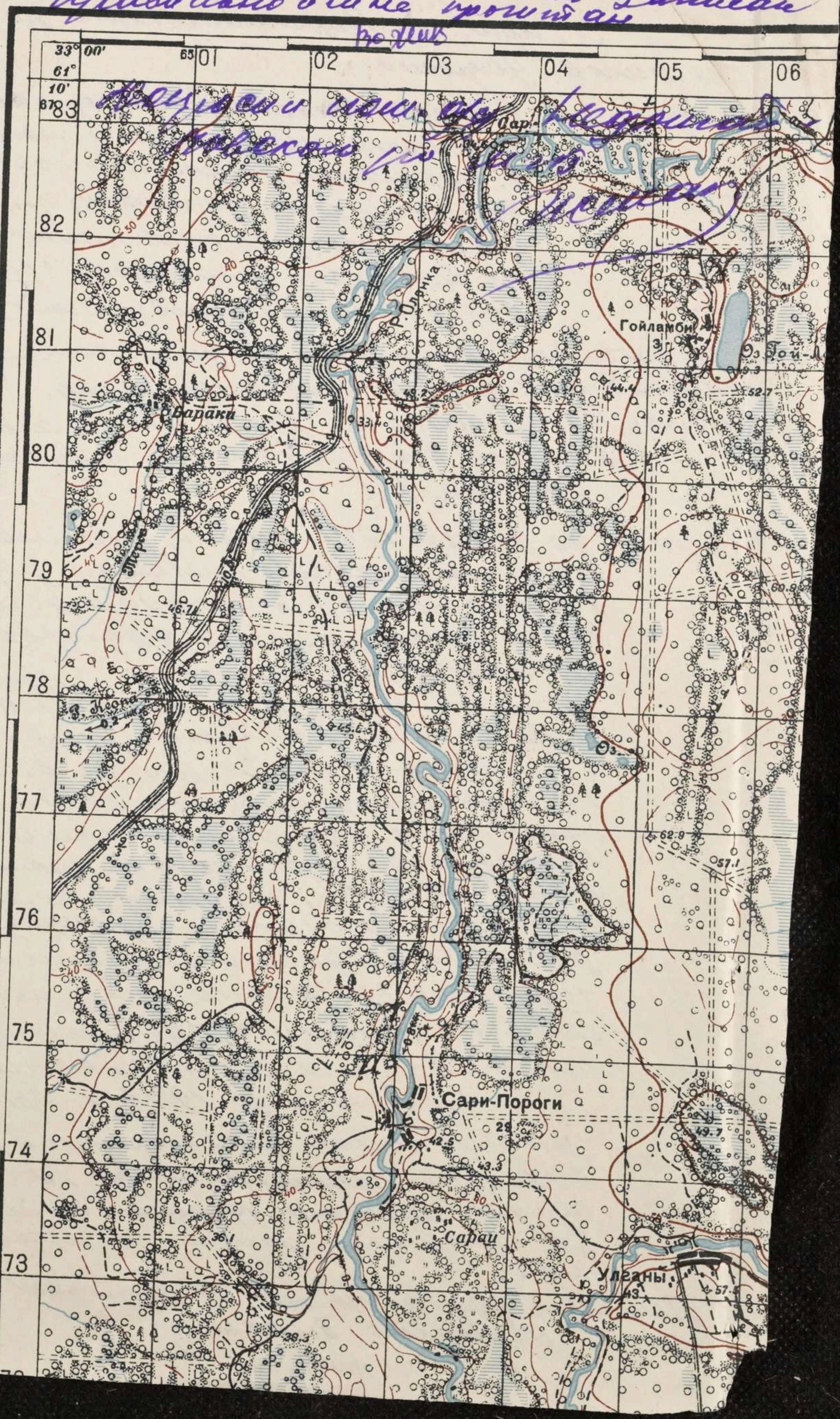

Регистрационный лист

на прошедшего регистрацию в лагере № 240 или СПП №_____
(ненужное зачеркнуть), дислоцирующегося в населенном пункте Кенигсберг

1. Фамилия, имя, отчество	Вожик Николай Федорович
2. Год и место рождения 1916 г.	Сумская обл. Недригайловский р-н с. Курманы.
3. Национальность Украин.	4. Образование 3 класса
5. Специальность	Не имеет
6. Последнее постоянное место жительства и работа на территории СССР (для военнослужащих указывается наименование воинской части).	По месту его рождения работал в к-зе.
7. Состоял ли в ВКП(б) или ВЛКСМ	Беспартийный
8. Почему оказался на территории другого государства	Был мобилизован в Крм. 7 апреля 1943 г.
9. Подвергался ли арестам, допросам, задержаниям, штрафам со стороны немецких властей (когда, где и за что)	Не подвергался
10. Содержался ли в спецлагерях противника и что там делал (указать наименование лагеря и адрес)	Не содержался
11. Проходил ли службу в немецкой армии, полиции, отрядах, воинских частях, госпиталях строительных и иных батальонах, создававшихся противником; служил ли в немецких учреждениях, предприятиях, организациях (в каких, в качестве кого).	Не проходил. Работал в фер. Нидендорф у бауэра.
12. Какие отобраны документы при регистрации	Документов не имеет
13. Где проживают близкие родственники, кто именно (указать точный адрес)	жена Вожик Анна Денисов. Сумская обл. Недригайловский р-н с. Курманы.
14. Куда следует на постоянное жительство	Сумская обл. Недригайловский р-н с. Курманы.

Правильность данных мною сведений подтверждаю.

подпись: Вожик

Регистрационный лист заполнил

подпись: м-р Сергей

Регистрационный лист проверил:

Председатель регистрационной комиссии НКВД СССР

подпись: Иванов

Удостоверение о направлении на постоянное местожительство получил:

Вожик

(подпись регистрируемого)

Убыл из лагеря «24» 8 1945 г.

773

1. Фам. Вожик

2. Имя Николай

3. Отч. Федорович

4. Год рожд. 1916 5. Место рожд. Сумской обл. Недригаловской р-н с. Кур

6. Точное местожительство (адрес) до оккупации или до призыва в Красную Армию Сумская обл. с. Курманы

7. Проф. (спец.) не имеет

8. Парт б/п 9 Нац. укр. 10. Гражд. СССР

11. За границей был с IV 1943 г. по VIII 1945 г.

12. В каких странах проживал и что делал:

работал в деревне Нидердорф в хозяина Колесни

(фамилия, составившего карточку)

Точный адрес фильтрационного пункта 8

Село Кенигсбор

~~Город~~

Область лагер 240

Республ. Германия

фильтрацию прошел

с 8 1945 г.

по 24/8 1945 г.

Дактилооттиск указательного пальца правой руки

а) Решение фильтрац. комиссий: направить на постоянное местожительство

б) выбыл 24 8 1945 г.
направлен
(указать точный адрес, куда выбыл на жительство: село, город, район, область, республика или направлен в какой лагерь, тюрьму
Сумская обл. Недригаловский р-н

в) Личное дело направлено "____" _____ 194 г. при №
в УНКВД Сумской обл.
(точное название органа НКВД—НКГБ)

г) Разные отметки

ЗАВЕРИТЕЛЬНАЯ ПОДПИСЬ

В данном деле пронумеровано 8 листов (восемь).

«23» 11 1992

Должность архивист

Подпись [illegible]

ЗАВЕРИТЕЛЬНАЯ ПОДПИСЬ

В данном деле пронумеровано 8 листов восемь

«30» 12 1992

Должность архив. 1 кат.

Подпись [illegible]

Перевірено

25.08.2026 [illegible]

ОБЛОЖКИ ДЛЯ ДЕЛОВЫХ БУМАГ «ДЕЛО»

ТУ 81-01-290-77 АРТ 1с17447

Тип. Наримановского района
Упрполиграфиздата Астраханского облисполкома