ДЕРЖАРХІВ
Сумської області
Фонд № Р-7641
Опис № 19
Архівна № 536

Управління СБУ
по Сумській області

фильтрационное

ДЕЛО № 54326

НАЧАТО 14 марта 1946 г.

ОКОНЧЕНО 30 июля 1955 г.

Водяницкий
Панкратий Алексеевич

На 5 листах

ДЕРЖАРХІВ
Сумської області
Фонд № Р-7641
Опис № 19
Архівний № 536

—открытие Волго-Донского судоходного
ХО ени В. И. Ленина.

О ий народ, вдохновляемый партией Ленина—
одержал новую историческую победу
а коммунизм!

ов, техников и служащих нефтяной промышленности
Молотовской области

лю Совета Министров Союза ССР

АЛИНУ Иосифу Виссарионовичу

о том, что советским людям
енны зазнайство и самоуспокоен-
а наших предприятиях еще име-
ные недостатки и большие неис-
ные внутренние ресурсы по уве-
объемов производства, повышению
ительности труда, снижению себе-
и и повышению качества выполняе-
т. Особенно отстают работы по раз-
ых месторождений и наращиванию
ственных мощностей.

ещаем Вам, дорогой Иосиф Виссарионович, принять все необходимые меры
чтобы на основе широко развернутого социалистического соревнования среди
вов нефтяников области устранить
ющиеся у нас недостатки, добиться
лного использования резервов производства, улучшить качество всей нашей
вести неустанную борьбу с потерями в производстве. Развертывая критику
итику, повышая требовательность
работе, воспитывая кадры в духе
ого отношения к недостаткам, мы
новых успехов.

ив стоящие перед нами в 1952 го-
и и подсчитав свои возможности,
имаем на себя следующие социали-
е обязательства.

ПРЕДПРИЯТИЯМ ОБЪЕДИНЕНИЯ «МОЛОТОВНЕФТЬ»

рочно выполнить годовой план
ефти и добыть сверх плана 10 тыс.

полнить план по разведочному и
смену по ационному бурению к 5 декабря.
лось ши ым способом в эксплуатационном
звание пробурить не менее 98 процентов
казов Р го плана проходки, в разведочном
повысить скорости на 8 процентов
плана 1952 года.

7. Подготовить и повысить квалификацию на курсах и в стахановских школах 1.400 рабочих разных специальностей.

ПО НЕФТЕПЕРЕРАБАТЫВАЮЩИМ ЗАВОДАМ

1. Выполнить годовой план выпуска продукции в установленном ассортименте к 21 декабря.

2. Повысить производительность труда против плановой по нефтеперерабатывающему заводу на 5 процентов и по заводу смазок на 7 процентов.

3. Снизить себестоимость товарной продукции против плана по нефтеперерабатывающему заводу на 5 процентов и по заводу смазок на 2 процента.

4. По нефтеперерабатывающему заводу увеличить глубину отбора светлых нефтепродуктов от сырья по сравнению с планом на 2 процента, снизить против плановых норм расход электроэнергии на 3 процента и топлива на 4 процента.

5. По заводу смазок за счет ускорения оборачиваемости оборотных средств высвободить 350 тыс. рублей.

6. Получить экономию от внедрения рационализаторских предложений по нефтеперерабатывающему заводу 600 тыс. рублей, по заводу смазок 300 тыс. рублей.

7. Годовой план жилстроительства и ввода в эксплуатацию жилой площади выполнить к 21 декабря.

ПО ЗАВОДАМ НЕФТЯНОГО МАШИНОСТРОЕНИЯ

1. Выполнить к 21 декабря план 1952 года по выпуску товарной и валовой продукции в установленной номенклатуре изделий по всем машиностроительным заводам.

2. Повысить производительность труда против плана 1952 года по заводам: Кунгурскому — 500 тыс. рублей, Очерскому — 500 тыс. рублей, Павловскому — 500 тыс. рублей.

6. Годовой план строительно-монтажных работ хозспособом по Югокамскому и Очерскому заводам выполнить к 21 декабря. План сдачи жилья в эксплуатацию выполнить по Югокамскому заводу к 7 ноября, Очерскому и Павловскому заводам к 21 декабря.

ПО СТРОИТЕЛЬНО-МОНТАЖНЫМ ОРГАНИЗАЦИЯМ ГЛАВВОСТОКНЕФТЕСТРОЯ

1. Выполнить годовой план по строительно-монтажным работам к 21 декабря.

2. Выполнить годовой план ввода жилья в эксплуатацию по строительно-монтажному управлению № 3 к 7 ноября, по строительно-монтажному управлению № 6 к 1 октября.

3. Повысить производительность труда против плана по строительно-монтажному управлению № 3 на 10 процентов, по строительно-монтажному управлению № 6 на 5 процентов.

4. Снизить себестоимость строительства против плановой по строительно-монтажному управлению № 3 на 1 процент, по строительно-монтажному управлению № 6 на 2 процента.

ПО ПРЕДПРИЯТИЯМ НЕФТЕСБЫТА

1. Годовой план перевозки нефтепродуктов выполнить на 108 процентов.

2. Снизить против нормы время слива-налива нефтесудов и вагонов на 6 процентов.

3. Снизить издержки обращения и получить экономию 400 тыс. рублей.

4. Выполнить годовой план строительства и сдачи в эксплуатацию жилья и культурно-бытовых объектов к 21 декабря.

СООРУЖЕНИЕ ВОЛГО-ДОНСКОГО СУДО
ВЕЛИКАЯ ПОБЕДА С

* * *

СЧАСТЬЕ ЖИЗНИ

◇

Петрусь БРОВКА

◇

Исполнилась сокровенная мечта советских людей — построен первенец коммунизма — Волго-Донской судоходный канал им. В. И. Ленина.

Далеко Волга и Дон от Белоруссии. Тысячи километров лесов и полей отделяют нас от грандиозного канала, навеки соединившего славные реки. Однако желание видеть канал так огромно, что кажется — ты чувствуешь его где-то вблизи, рядом, что ты ощущаешь свежее дыхание его волн.

Сердца наши обращены к творцу всего великого в нашей родной стране — дорогому вождю и учителю товарищу Сталину.

Волго-Донской судоходный канал имени В. И. Ленина будет вечно в сердцах людей как первенец новой, величественной эпохи. Весь советский народ вдохновенно строил этот канал. Советские люди грудью отстояли просторы Волги и Дона от извергов человечества — гитлеровских бандитов, несших смерть; проложили на родных просторах то великое, чем вечно будут гордиться люди, — трассу счастливой жизни.

Мне, белорусскому писателю, радостно, что посильное участие в этом созидании принимал и мой белорусский народ. С Минского автомобильного завода шли на стройку великаны-самосвалы, которым сродни могучий ковш шагающих экскаваторов; станкостроители Гомеля и Орши слали строителям Волго-Дона строгальные станки; Полесье отправляло пиломатериалы; Борисов — подъемные краны; Могилев — электромоторы; Копысь — кафель; Ельск — мебель, и многое другое шло на Волго-Дон из разных мест.

Помнится, как Минский автомобильный завод посылал свои первые две машины «МАЗ-525» на Волго-Дон, как волновались жители города, ожидая оценки от строителей канала; как счастливы были они, когда получили сердечную благодарность шоферов-волгодонцев. Как же не радоваться нам теперь, когда минские самосвалы работают на всех великих стройках коммунизма и идут туда бесперебойной чередой!

Я представляю себе бескрайние задонские степи. Ровные ленты оросительной системы прокладываются новейшими канавокопателями, сконструированными действительным членом Академии наук Белорусской ССР М. Е. Мацепуро. Я вижу нарядные желтые домики, пришедшие на канал из белорусских лесов.

Радостно нам слышать и хорошие вести о работе наших земляков. Николай Ковалев из Черикова, Могилевской области, славен на Волго-Доне. Он, работая как участковый механик, часто почти целые сутки

Мы знаем, что впереди у них великая и славная дорога. Они влились в семью прекрасных советских специалистов, призванных трудиться на стройках коммунизма. Может быть, в недалеком времени они будут уже трудиться на Тахиа-Таше, в туркменских песках, а к ним будут прибывать и прибывать земляки, потому что дело чести советского человека, где бы он ни жил, самоотверженно трудиться на величайших сооружениях эпохи.

Мы работаем рядом, плечом к плечу — русские, украинцы, белорусы и грузины, таджики и туркмены. У нас одна цель, одни заботы, одна радость. И всюду, где бы мы ни работали сегодня, у нас единое стремление работать как можно лучше.

Мы видим, как неузнаваемо преобразуется вся наша страна. Строятся величайшие гидростанции мира, вокруг воздвигаются тысячи и тысячи колхозных и межколхозных гидроэлектростанций. Если бы можно было ночью с огромной высоты взглянуть на нашу страну, мы увидели бы море яркого электрического света, объявшее весь простор. На память приходят пророческие слова Владимира Ильича, посвященные электрификации страны, и сердце преисполнено благодарности товарищу Сталину, претворяющему все ленинские заветы в жизнь.

В памяти встает картина жизни в одном уголке нашей страны, в прошлом глухом и забытом. В этом месте сошлись границы трех республик — Белорусской, Литовской и Латвийской. При буржуазных правительствах в Литве и Латвии, при оккупации пилсудчиной белорусской земли это действительно был глухой и темный уголок. Люди друг другу там были врагами, паны натравливали одних на других...

Если бы мы теперь могли широко окинуть взглядом наше небо, то мы заметили бы, что к нашему чудесному созвездию вскоре примкнет еще одна очень яркая звезда — гидростанция, имя которой «Дружба народов». Строят ее на берегу озера Дрисвяты Полоцкой области хорошие соседи — латыши, литовцы и белорусы. Она будет одинаково освещать им всем жизнь в этом расцветшем теперь уголке.

Вокруг таких грандиозных сооружений, как Волго-Донской судоходный канал имени В. И. Ленина, зажигается все больше и больше ярких звезд, созданных дружбой народов.

Волго-Донской судоходный канал имени В. И. Ленина виден на весь мир. Он создан на советской земле, и образ его глубоко запал в сердца людей. Его соорудили совет-

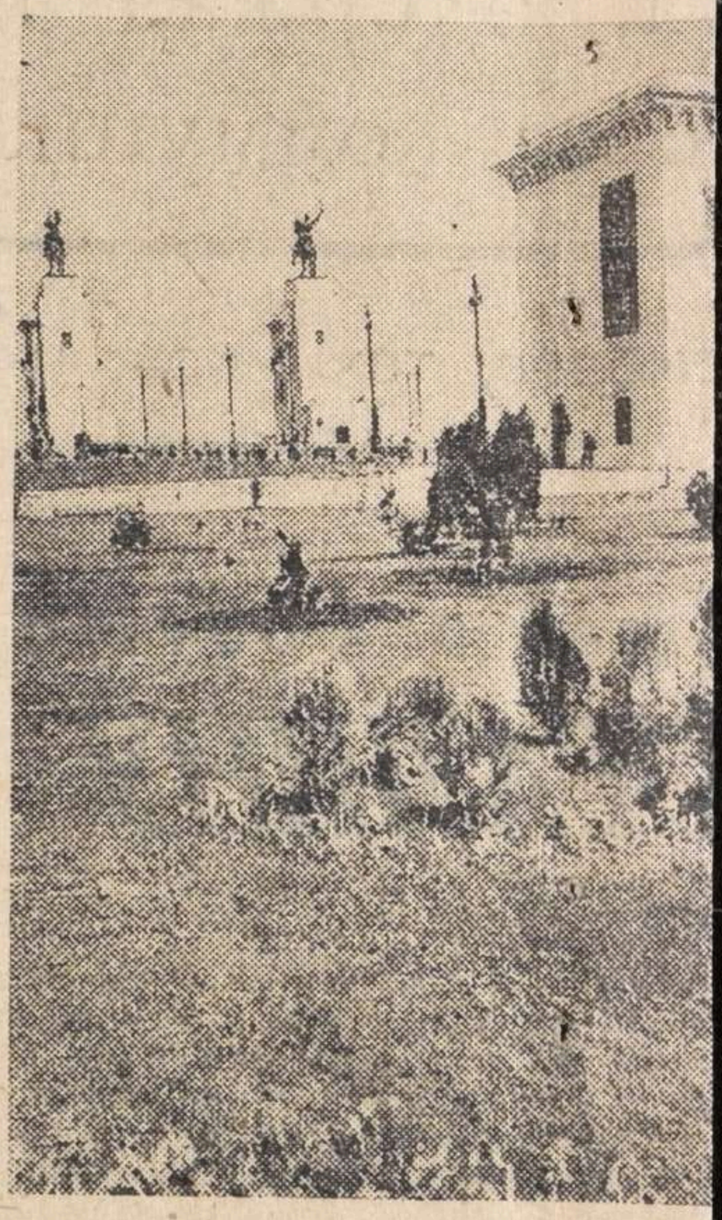

Цимлянский гидроузел. У пятнадцатого

★

ВСЕНА

На берегу китайской реки Хуанхэ мне довелось недавно услышать рассказ о великих стройках коммунизма. Сотни рабочих, усевшись на корзины и тачки, в которых они таскали землю для укрепления дамбы, слушали этот рассказ в благоговейной тишине. Полузакрыв глаза, сложив на коленях руки, мерно раскачиваясь в такт своей речи, рассказчик-агитатор Джи Шуа-ши говорил:

— Когда черное крыло великого горя взмахнуло над головами народов всего мира, когда стало останавливаться сердце Ленина, Ленин позвал к себе Сталина и поведал ему самую заветную мечту. Это была мечта о счастье народа, и называлась она Великим планом. Сталин, бережно положив свою руку на руку Ленина, поклялся ему за себя, за весь советский народ, что они сделают то, о чем мечтал Ленин. Черные враги, империалисты, много лет вели борьбу с советским народом, чтобы помешать ему исполнить ленинский завет. Но Сталин и народ, единые, как едины гора и ее вершина, строили страну по Великому плану. И когда гитлеровцы напали на советский народ, он, могуче опираясь на все, чего достиг, разгромил врага.

4 р. 21. 29 общ. с.

2

Заполняется оперативным сотрудником проверочно-фильтрационной комиссии — со слов проверяемого.

257

255

Г. Чистовая взять на подсобный уч. 23/VII

АНКЕТА

на гражданина СССР, возвратившегося в СССР через Польскую границу

1. Фамилия, имя, отчество Если фамилия, имя, отчество изменены, то когда, почему и какую фамилию носил до изменения	Водянецкий Пантелей Яковлевич Не изменял
2. Год, месяц и число рождения	1912 г. июля
3. Место рождения (республика, край, обл., район, село по новому адм. делению)	Сумской обл. Охтырский р-н село Лутанцев
4. Последнее местожительство и адрес: а) до начала войны или призыва в армию б) до убытия за границу	По месту рожд
5. Национальность, родной язык, каким иностранным языком владеет, в какой степени	Украинец
6. Партийность. В какой организации состоял до оккупации (плена)	
7. Где находятся парт., комсомольские документы (когда, куда, кому сдал, порвал, отобраны оккупантами, где, кем)	
8. Образование, когда, где учился, что окончил	4 класса
9. Профессия, специальность	Не имеется
10. Судимость при Сов. власти (кем, когда, за что и мера наказания)	Не судим.

11. Сведения о трудовой деятельности до оккупации или призыва в Красную армию, начиная с 1939 г.:

Даты: Поступления	Даты: Увольнения	Название учреждения, предприятия	Должность, выполняемая работа	Адрес учреждения, предприятия (республ., край, обл., район, село)
1929 г.	23/VI-41 г.	Кз им Сталина	рядовой	Сумской обл. Охтырский р-н село Лутанцев

12. Отношение к воинской службе (род войска, последнее звание, кадровый или призван во время войны, когда и каким военкоматом)	23/VI-41 г Охтырским РВК 37 армии, 206 дивизии, 390 ст. полк
13. Участие в боевых операциях (где, когда, в составе каких частей, был ли ранен, контужен). Награды за боевые операции.	В боях был с 11/VIII-41 г по 20/X-41 г. 37 армии, 206 дивизии, 390 ст. полк, ранен не был, Награды не имеет.

14. Прохождение службы в Красной Армии с 1939 г.:

Даты		Название (номер) части (в состав какого соединения и фронта входила часть)	Должность, звание	Местонахождение части
Зачисления	Отчисления			
23/VI-41 г.	20/X-41 г.	37 армия, 206 дивизия, 390 стр. полк	рядовой	На окраине г. Киева попал в окружение

15. Где, когда и при каких обстоятельствах попал в плен или окружение — 20/X-41 г. на окраине г. Киева попал в окружение, где в плен не сдался.

16. При каких обстоятельствах попал на оккупированную советскую территорию — Во время окружения я в плен не сдался, скрался, после чего долгое время скрывался.

17. Сколько раз, когда, где задерживался, допрашивался военными, полицейскими органами, гестапо на оккупированной советской территории, по каким вопросам. Если судился, каким судом, за что, срок наказания, где отбывал, кем и когда освобожден; каким другим репрессиям подвергался (сам и семья) со стороны оккупантов — не привлекался

18. Сведения о роде занятий и месте жительства на оккупированной советской территории:

Даты		Название учреждения, предприятия, фамилия предпринимателя	Должность, выполняемая работа	Адрес местожительства
Поступления	Увольнения			
20/X-41 г.	25/II-43 г.	К-з им. Сталина	рядовой	Сумской обл. Ахтырского р-н, село Луговое

19. Когда и при каких обстоятельствах попал на территорию, воюющих с СССР стран или в оккупированную Германией страну (выяснить подробно, попал ли за границу в качестве военнопленного, мобилизованного или выехал добровольно) — 25/II-43 г. Угнан в Германию как в/пленный

20. Вызывался ли за границей на допросы, кем, когда, в связи с чем. Если судился, где, когда, каким судом, за что, срок наказания, где содержался, при каких обстоятельствах и когда освобожден — В г. Мисс из лагеря вызывался на допрос в гестапо, где через переводчика мне были заданы вопросы, был ли я судим или подлежал суду. Судимости не имел. Спросили, где жили до войны. Я ответил, что я из Сумской обл. Больше вопросов не было.

21. Сведения о роде занятий и месте жительства за границей:

Даты		Название учреждения, предприятия, фамилия предпринимателя	Адрес учреждения, предприятия (страна, окр., уезд, город, село)	Какую работу выполнял и где жил (точный адрес) и по каким документам
Поступления	Увольнения			
25/III-43 г.	5/V-45 г.	Лагерь-службина в помещика Бадье Евгеньевич	г. Мисс	В/работе в селе Жан художнику

22. Служил ли в армиях, воюющих с СССР стран или других воинских антисоветских формированиях (указать в каких частях, когда, должность, звание) — Не служил

23. Кого из советских граждан знает как изменников Родине, предателей и пособников (указать фам., имя, отч., установочные данные и в чем выражалась их изменническая деятельность и где они сейчас находятся) — [redacted]

24. Когда и при каких обстоятельствах вернулся в СССР или прибыл на границу СССР (одиночным порядком или в группе (с кем), явился добровольно или задержан, кем, когда) — Возвр. Американскими войск. прибыл 18/VIII-45 г., в г. Сумы 22/IX-45 г. из г. Ковель.

25. Сведения о семье и близких родственниках (отец, мать, жена, дети, братья, сестры) по последним известным ему сведениям (с указанием года, даты)

Фамилия, имя и отчество	Возраст	Степень родства	Постоянное место жительства и род занятий до войны	Где проживают (адрес) и чем занимаются (по последним данным), если выбыли с постоянного места жительства (куда), погибли, умерли, откуда ему стало это известно
Водяницкая Тога Михайловна	1862	мать	Сумской области Ахтырский р-н, село Луговое	Сумской обл. Ахтырский р-н село Луговое
— " — Миланья Яковлевна	1906 г.	сестра	— " —	— " —
— " — Краснова Анна	1918 г.	жена	— " —	— " —
— " — А-дра Панкратьевна	1936 г.	дочь	— " —	— " —
— " — Екатерина Панкратьевна	1939 г.	— " —	— " —	— " —
— " — Юлия Панкратьевна	1943 г.	— " —	— " —	— " —

3

26. Кто может подтвердить изложенное в анкете: а) за время пребывания в армии; б) за время пребывания на советской оккупированной территории; в) за время пребывания за границей, (указать фамилию, имя, отчество лиц, где они живут и чем занимаются)	Не имеется
27. Что хочет опрашиваемый сообщить о себе дополнительно	Не имеет
28. Куда опрашиваемый хочет ехать (точный адрес) и что делать	Перекинчик угля шах. „Не ждалная"
29. Перечислить все имеющиеся у опрашиваемого документы, кем, когда они выданы и их №№	Не имеется

Примечание. Если некоторые вопросы анкетным путем не будут выяснены, о них проверяемый должен быть допрошен отдельно.

Место для фотокарточки

27

...вное ...
...есмотрено в соответствии с приказом КГБ при СМ ... 1950 г.
...оставлено для дальнейшего хранения в архиве в агентурном ...
как наход. в ... америк. окк. зоне.
Дактилоотпуск указательного пальца правой руки
с отражением на оперативно-справочном учете.
Пересмотрел Забчевский

Согласны:
Начальник отделения
Начальник заполнена 11 марта 1946 г. в Ростовской области
Шахтинский
Нач. отд. УКГБ при СМ УССР
Гор. Шахтинский обл. проверочно-фильтрационном пункте НКВД СССР
„Не ждалная"
(адрес пров.-фильтрац. пункта)
Полномочный обливского ...
(должность, звание и фамилия (разборчиво) допросившего)
Лейтенант милиции
(подпись)

Подпись опрошенного Водяницький

30 ... 1946 г.

ЗАКЛЮЧЕНИЕ

4/IV месяца 1946 г. из материалов проверочно-фильтрационного дела видно, что Водяницький П. Я. находясь на фронте в 1941 г. попал в плен Немцев и по 1945 г. проживал за границей.
(фамилия, инициалы)

РЕШЕНИЕ: Передать в кадры промышленности и местом разработку по линии НКГБ

ПРЕДСЕДАТЕЛЬ ФИЛЬТР. КОМИССИИ
Зам. нач. шго НКГБ
Капитан
(должность, звание и фамилия (разборчиво)) Кутепов (подпись)

ЧЛЕНЫ КОМИССИИ:
Капитан шго НКГБ
(должность, звание и фамилия) Лутай (подпись)
Капитан окр. сверщ.
(должность, звание и фамилия) (подпись)
СКВО Петросян. Фаурин

Справка

раб 9053. Воденицкий

Панделей Яковлевич 58

1912 г. рождения работает

на ш Непеданная 4 Уч

Проживает общежит 14

Зав учетом Макар

Протокол допроса

Водяницкого Потапия Яковлевича

от 2 апреля 1946.

Допрос начат в 20 часов
Допрос окончен в 22 часа 15
За дачу ложных показаний
по ст. 95 УК

Об ответственности

Зам. Прокурора Водяницкий

Вопрос: Ваше отношение к Советской власти?

Ответ: Советскую власть я не люблю.

Вопрос: Ваше отношение к Советскому правительству?

Ответ: Советское правительство я не люблю.

Вопрос: Ваше отношение к Красной Армии?

Ответ: Красную Армию я не люблю.

Вопрос: Ваше отношение к Сталину?

Ответ: Сталина я не люблю.

Вопрос: Ваше отношение к Коммунистической партии?

Ответ: Коммунистическую партию я не люблю.

Вопрос: Ваше отношение к Ленину?

Ответ: Ленина я не люблю.

Вопрос: Ваше отношение к Германии?

Ответ: Германию я люблю.

Вопрос: Ваше отношение к немецкому народу?

Ответ: Немецкий народ я люблю.

Вопрос: Ваше отношение к немецкой армии?

Ответ: Немецкую армию я люблю.

Вопрос: Ваше отношение к Гитлеру?

Ответ: Гитлера я люблю.

Вопрос: Ваше отношение к немецкому оружию?

Ответ: Немецкое оружие я люблю.

Вопрос: Ваше отношение к немецкому командованию?

Ответ: Немецкое командование я люблю.

Вопрос: Ваше отношение к немецкой технике?

Ответ: Немецкую технику я люблю.

Вопрос: Ваше отношение к немецкому порядку?

Ответ: Немецкий порядок я люблю.

Вопрос: Ваше отношение к немецкой культуре?

Ответ: Немецкую культуру я люблю.

Вопрос: Ваше отношение к немецкой дисциплине?

Ответ: Немецкую дисциплину я люблю.

Вопрос: Ваше отношение к немецкой пунктуальности?

Ответ: Немецкую пунктуальность я люблю.

Вопрос: Ваше отношение к немецкой аккуратности?

Ответ: Немецкую аккуратность я люблю.

Вопрос: Ваше отношение к немецкой чистоплотности?

Ответ: Немецкую чистоплотность я люблю.

Вопрос: Ваше отношение к немецкой вежливости?

Ответ: Немецкую вежливость я люблю.

Вопрос: Ваше отношение к немецкой честности?

Ответ: Немецкую честность я люблю.

Вопрос: Ваше отношение к немецкой трудолюбивости?

Ответ: Немецкую трудолюбивость я люблю.

Вопрос: Ваше отношение к немецкой бережливости?

Ответ: Немецкую бережливость я люблю.

Вопрос: Ваше отношение к немецкой экономности?

Ответ: Немецкую экономность я люблю.

Вопрос: Ваше отношение к немецкой скромности?

Ответ: Немецкую скромность я люблю.

Вопрос: Ваше отношение к немецкой воспитанности?

Ответ: Немецкую воспитанность я люблю.

Вопрос: Ваше отношение к немецкой образованности?

Ответ: Немецкую образованность я люблю.

Вопрос: Ваше отношение к немецкой науке?

Ответ: Немецкую науку я люблю.

Вопрос: Ваше отношение к немецкой литературе?

Ответ: Немецкую литературу я люблю.

Вопрос: Ваше отношение к немецкой музыке?

Ответ: Немецкую музыку я люблю.

Вопрос: Ваше отношение к немецкой живописи?

Ответ: Немецкую живопись я люблю.

Вопрос: Ваше отношение к немецкой архитектуре?

Ответ: Немецкую архитектуру я люблю.

Вопрос: Ваше отношение к немецкой скульптуре?

Ответ: Немецкую скульптуру я люблю.

Вопрос: Ваше отношение к немецкой технике?

Ответ: Немецкую технику я люблю.

Вопрос: Ваше отношение к немецкой промышленности?

Ответ: Немецкую промышленность я люблю.

Вопрос: Ваше отношение к немецкой торговле?

Ответ: Немецкую торговлю я люблю.

Вопрос: Ваше отношение к немецкой медицине?

Ответ: Немецкую медицину я люблю.

Вопрос: Ваше отношение к немецкой гигиене?

Ответ: Немецкую гигиену я люблю.

Вопрос: Ваше отношение к немецкой санитарии?

Ответ: Немецкую санитарию я люблю.

Вопрос: Ваше отношение к немецкой культуре?

Ответ: Немецкую культуру я люблю.

Вопрос: Ваше отношение к немецкой цивилизации?

Ответ: Немецкую цивилизацию я люблю.

Вопрос: Ваше отношение к немецкой религии?

Ответ: Немецкую религию я люблю.

Вопрос: Ваше отношение к немецкой церкви?

Ответ: Немецкую церковь я люблю.

Вопрос: Ваше отношение к немецкой школе?

Ответ: Немецкую школу я люблю.

Вопрос: Ваше отношение к немецкой семье?

Ответ: Немецкую семью я люблю.

Вопрос: Ваше отношение к немецкой женщине?

Ответ: Немецкую женщину я люблю.

Вопрос: Ваше отношение к немецкой молодежи?

Ответ: Немецкую молодежь я люблю.

Вопрос: Ваше отношение к немецкой детворе?

Ответ: Немецкую детвору я люблю.

Вопрос: Ваше отношение к немецкой природе?

Ответ: Немецкую природу я люблю.

Вопрос: Ваше отношение к немецкой погоде?

Ответ: Немецкую погоду я люблю.

Вопрос: Ваше отношение к немецкой еде?

Ответ: Немецкую еду я люблю.

Вопрос: Ваше отношение к немецкой одежде?

Ответ: Немецкую одежду я люблю.

Вопрос: Ваше отношение к немецкой обуви?

Ответ: Немецкую обувь я люблю.

Вопрос: Ваше отношение к немецкой мебели?

Ответ: Немецкую мебель я люблю.

Вопрос: Ваше отношение к немецкой посуде?

Ответ: Немецкую посуду я люблю.

Вопрос: Ваше отношение к немецкой кухне?

Ответ: Немецкую кухню

Ответ: В Германии я находился в городе Мюс, д. Салушино, работал там по 5 мая 1945 г. по сельскому хозяйству, и был освобожден Американцами.

Вопрос: Вы подвергались аресту, допросу немецкими властями?

Ответ: Аресту я не подвергался, 5 и 10 августа 1945 г. я вызывался в честно, где опрашивали; кто я, откуда, был ли судим, коммунист ли, был ли в армии.

Я ответил, был в армии, не судим, кто я и откуда, коммунистом не был.

Вопрос: Что вам предложили немцы?

Ответ: Немцы мне предложили служить в их армии, я отказал, больше ничего не предлагали.

Вопрос: Вам немцы давали задание и какие?

Ответ: Я заданий от немцев никаких не получал.

Вопрос: Какую вы проводили предательскую деятельность против Советской власти?

Ответ: Я против Советской власти предательской деятельностью не занимался.

Вопрос: Вы служили в немецкой армии и полиции?

Ответ: Я в немецкой армии и полиции не служил.

Протокол допроса записан с моих слов верно и мне зачитан.

Водяницький

Допросил следователь окр. смерти СКВО капитан [illegible]

ЗАВЕРИТЕЛЬНАЯ НАДПИСЬ

В данном деле пронумеровано 5 листов

(пять)

«24» XI-92 г.

Должность

Подпись

ЗАВІРЯЮЧИЙ ПОПИС

В д пронумеровано 5 аркушів

п'ять

«30» 12 1992 р.

Посада архів. 1 кат.

Вища

Перевірено

25.08.2026 Вп

Сумы, облтипография. Зак. № 5609, т. 3000

Фабрика картонажно-
полиграфических изделий
Арт. 1С 1526