ДЕРЖАРХІВ
Сумської області
Фонд № Р-7641
Опис № 19
Архівний № 1268

Фильтрационное

ДЕЛО № 28890

Волынина

Мария Ильинична

начато 6 августа 1945 г.

окончено 20 марта 1991 г.

на 15 листах

ДЕРЖАРХІВ
Сумської області
Фонд № Р-7641
Опис № 19
Архівний № 1268

...ны.

...Франко собрались ...колхозницы, пред... партийные и ...сти. Совещание ...го обкома КП(б)У ...ах Всесоюзного социа... ...вования областей, кра... ...убок за получение высокого уро... ...од'ем колхозного животноводства в ...ду выступил заместитель наркома ...ия СССР тов. Борисов.

...ручению союзного правительства ...вручил гвардии генерал-майор ...ченко. Он поздравил колхозников, ...ц и всех работников сельского хо... ...Киевщины с победой в социалисти... ...соревновании и от имени воинов ...Армии пожелал им добиться еще ...сокого урожая.

...мая знамя, председатель исполко... ...тного Совета депутатов трудящих... ...Олейник заявил:

...ру высокую и почетную награду за ...рженный труд на колхозных по... ...получаем накануне весеннего сева ...сколько дней на полях Киевщины ...тся массовые полевые работы. От ...а будет зависеть урожай. Мы за... ...правительство, партию и нашего ... вождя товарища Сталина, что ...тки, колхозницы, работники МТС ...ов и специалисты сельского хо... ...столичной области Украины в этом ...ут еще самоотверженнее и настой... ...роться за повышение урожайности ...олей, за новые миллионы пудов ...хара, овощей и других сельскохо... ...ных продуктов. Мы с честью вы... ...наши обязанности перед Красной ...и страной.

...ники совещания с воодушевлением ...приветственное письмо товарищу ... Послано также приветствие тов. ...ущеву.

соревновании областей, краев и республик страны в 1944 году, Ленинградская область удостоена переходящего Красного Знамени Государственного Комитета Обороны.

Этому радостному событию сегодня было посвящено торжественное собрание в Смольном. В Белоколонном актовом зале собрались передовики сельского хозяйства, директора МТС, председатели сельсоветов, председатели исполкомов райсоветов и секретари райкомов ВКП(б), руководители партийных и советских организаций Ленинграда и области.

Заместитель наркома земледелия СССР тов. Васин горячо поздравил трудящихся Ленинградской области с победой, одержанной ими во Всесоюзном социалистическом соревновании.

В зал входит делегация гвардейской воинской части. Герои Советского Союза тт. Антонов, Евтеев, Деменков, Мациевич, Щербина, Чирков поднимаются на трибуну с Красным Знаменем Государственного Комитета Обороны.

Герой Советского Союза гвардии генерал-майор авиации тов. Антонов обращается к славным труженикам колхозных полей с горячим приветствием.

Тов. Антонов вручает знамя председателю исполкома Ленинградского областного Совета депутатов трудящихся тов. Соловьёву. Принимая знамя, тов. Соловьёв говорит:

— Нас радует и волнует высокая оценка, которая дана партией, правительством и товарищем Сталиным нашей работе. Но она обязывает нас работать ещё лучше, чтобы полностью выполнить постановление Совнаркома СССР и ЦК ВКП(б) о развитии сельского хозяйства на 1945 год. Нам предстоит гигантская работа. Мы должны не только увеличить размеры посевных площадей в Ленинградской области, но и добиться высокой урожайности всех сельскохозяйственных культур.

Торжественное собрание с воодушевлением приняло приветствие товарищу Сталину.

ленум ЦК КП(б) Карело-Финской ССР

ЗАВОДСК, 27. (Корр. «Правды»). ...я пленум ЦК компартии Карело- ...ССР. Пленум обсудил два вопроса: ...лесозаготовительной промышлен... ...о подготовке к весеннему севу.

Да...чик по первому вопросу нарком ...промышленности республики тов. ...в сообщил, что план осенне-зимн... ...заготовок республика выполнила и ...все возможности до конца зимнего ...ть дополнительно 150 тысяч куб... ...весины. Хуже дело обстоит с под... ...к лесосплаву. В этом году об'ем ...начительно увеличивается. Однако ...ительные работы к сплаву идут ...

...чик ссылается на недостаток кад... ...ку тем руководители Наркомлеса ...едприятий не заботятся о созда... ...ых кадров, мало внимания уделя... ...изации труда.

...зонники не выполняют норм, при... ...ы — с такими жалобами часто об... ...я к нам директора лесозаготови... ...предприятий,— говорит секретарь ...кого райкома партии тов. Шуми... ...а этим требованием скрывается ...е работать с людьми, учить их, создавать им необходимые условия.

По второму вопросу повестки дня выступил заместитель председателя Совнаркома республики тов. Исаков.

— Несмотря на огромный ущерб, нанесённый гитлеровскими захватчиками сельскому хозяйству республики, — говорит докладчик, — колхозы освобожденных районов успешно справились с основными сельскохозяйственными работами прошлого года и перевыполнили свои обязательства перед государством. В этом сказались сила и жизненность колхозного строя. В 1945 году посевные площади колхозов увеличиваются по сравнению с прошлым годом на 25 процентов.

План засыпки семенных фондов по республике перевыполнен. Однако из 670 колхозов только 480 полностью обеспечены семенами зерновых. Взаимная помощь колхозов друг другу не организована. Многие МТС не готовы к весне. Нужно отремонтировать еще 67 тракторов и значительное количество прицепного инвентаря. Государство отпускает достаточное количество горючего, но оно не завезено на места.

По обоим вопросам пленум принял соответствующие решения.

докладчик — ЦК ВКП(б) отметил серьезные успехи в развитии животноводства, достигнутые колхозами области за годы войны. Поголовье крупного рогатого скота увеличилось на 15 процентов, овец и коз — на 32 процента и свиней — на 25 процентов.

Осуществляя постановление ЦК ВКП(б) о превращении Ярославской области в область племенного товарного животноводства и повышении его продуктивности, колхозы заготовляют материалы для строительства новых скотных дворов, улучшают водоснабжение колхозных ферм, строят новые буровые скважины и колодцы. В области создается 242 новых племенных животноводческих фермы. Особенное внимание уделяется кормовой базе, повышению квалификации кадров животноводства.

Секретарь обкома ВКП(б) т. Михайлов доложил пленуму о плане развития сельского хозяйства на 1945 год и проведении предстоящего весеннего сева. В этом году сортовые посевы зерновых увеличиваются в области на 41 тысячу гектаров. Все земли, предназначенные под лен, будут засеяны только сортовыми семенами. Колхозы области, выполнив план засыпки семян зерновых, бобовых и картофеля, производят обмен рядовых семян на сортовые, усиливают вывозку удобрений на поля, проводят общественный смотр готовности к севу, завершают ремонт тракторов МТС. В подготовке тракторного парка к весеннему севу большую помощь оказали предприятия. Они изготовили за последние 15 месяцев на 4 миллиона рублей запасных частей к тракторам и другим сельскохозяйственным машинам.

Пленум обсудил также доклад заведующего сельскохозяйственным отделом обкома ВКП(б) т. Басаргина о строительстве колхозных гидроэлектростанций.

—○—

Межобластная годичная школа пропагандистов

КУЙБЫШЕВ, 27. (Корр. «Правды»). Начала работать созданная по решению ЦК ВКП(б) межобластная годичная школа пропагандистов. В школу зачислено 150 партийных пропагандистов и газетных работников из Куйбышевской, Чкаловской, Пензенской, Ульяновской областей и Башкирской АССР. В учебный план школы включены: История ВКП(б), История СССР, диалектический и исторический материализм, всеобщая история, политическая экономия, история международных отношений и внешней политики СССР, политическая и экономическая география, курс «Великая Отечественная война Советского Союза», партийное строительство, курс «Пропаганда и агитация», а для газетных работников — «Основы газетного дела». В школе созданы кафедры: истории ВКП(б), истории СССР и экономических наук.

служащих.

Председатель завкома Уралмашзавода тов. **Любимов** сообщил, что за время войны завод увеличил в семь раз производство боевых машин. В 1944 г. производительность труда повысилась на 47 процентов, себестоимость снизилась на 9,7 процента. Этим производственным успехам в значительной мере способствовала забота о бытовых нуждах строителей боевых машин. Заводская профсоюзная организация добилась улучшения работы ОРС'а, столовых, магазинов, подсобных хозяйств.

— Работники металлургического завода имени Петровского,— говорит председатель завкома этого предприятия тов. **Панченко,**—успешно восстанавливают не только производство, но и жилища. В текущем году намечалось сдать в эксплоатацию 10 тысяч квадратных метров жилой площади, а сдано 22 тысячи.

Днепропетровцы особо заботятся о детях, родители которых погибли на фронтах Отечественной войны.

Народный комиссар социального обеспечения РСФСР тов. **Сухов** посвящает свою речь трудоустройству и бытовому обслуживанию инвалидов Отечественной войны. На Кировском заводе, например, хорошо организовано их производственное обучение. Изобретены десятки приспособлений, с помощью которых инвалиды получили возможность управлять станками и машинами. Но еще имеются факты, свидетельствующие о невнимательном отношении к инвалидам.

Заместитель Народного комиссара черной металлургии СССР тов. **Бычков** сообщает, что в 1944 году жилищная площадь заводов черной металлургии должна была вырасти на 240 тысяч квадратных метров. Однако план не выполнен. Только отдельные предприятия добились заметных успехов. В числе их — Кузнецкий металлургический комбинат. Оценивая результаты социалистического соревнования, Наркомат лишает права на занятие первых мест те Наркомстроя сдали в эксплоатацию 1904 тысячи квадратных метров жилой площади и 152 тысячи квадратных метров культурно-бытовых сооружений. Для работников танковой промышленности построено 358 тысяч квадратных метров жилья, для работников черной металлургии — 337 тысяч квадратных метров, для работников заводов боеприпасов—314 тысяч квадратных метров и т. д. В настоящее время организованы и уже приступили к работе Наркоматы гражданского жилищного строительства РСФСР, УССР, БССР и других республик. Ведут жилищное строительство и другие наркоматы. Нужны соединенные усилия всех этих организаций для того, чтобы выполнить намеченные планы.

В прениях выступили также председатель ЦК профсоюза рабочих судостроительной промышленности тов. **Гайсенок,** председатель завкома завода имени Владимира Ильича тов. **Хлопьев,** заведующая жилищно-бытовым отделом ВЦСПС тов. **Куркина,** председатель Московского обкома профсоюза работников общественного питания тов. **Меркулов,** заведующая отделом рабочей молодежи Московского городского комитета ВЛКСМ тов. **Петрова,** заместитель наркома здравоохранения СССР тов. **Ковригина,** секретарь Краснопресненского райкома ВКП(б) тов. **Попова,** заведующий отделом ВЦСПС по социальному страхованию тов. **Горбунов,** председатель завкома Магнитогорского комбината тов. **Ефанов,** заведующий отделом ВЦСПС по охране труда тов. **Попов** и другие.

После заключительного слова докладчика — секретаря ВЦСПС тов. Сидоренко — пленум создал комиссию для выработки предложений по докладу.

В конце вечернего заседания с докладом «Об улучшении культурно-массовой работы профсоюзных организаций среди рабочих и служащих» выступил секретарь ВЦСПС тов. **Л. Н. Соловьев.** (ТАСС).

Опись документов
1. Справка
2. Справка
3. Заключение
4. Справка
5. Протокол
6. Протокол
с совещания

решение Крымской Ко... созыве на 25 апреля с. г. в Са... Конференции Об'единенных На... обеспечения международного сотру... по поддержанию мира и подготов... международной организации безо...

Польша, которая стала жертвой бандитской гитлеровской агрессии с... дня войны и пережила ужаснейшие страдания, бедствия и разрушения в течение более пяти лет кошмарной немецко-фашистской оккупации, Польша, которая в течение нескольких веков испытывала на себе «дранг нах Остен» немецких захватчиков, жизненно заинтересована в создании международной организации, обеспечивающей поддержание мира, и тем самым—в своем активном участии в Конференции в Сан-Франциско. Это особенно важно отметить сейчас, когда наученный горьким опытом польский народ нашел в себе достаточно сил, чтобы Польша вышла из этой ужасной войны сильной и обновленной и заняла бы соответствующее ей место в Центральной Европе и в бассейне Балтийского моря.

С тем большим изумлением общественное мнение Польши узнало, что среди союзных государств, приглашенных на Конференцию в Сан-Франциско, нет освобожденной, борющейся с немцами и восстанавливающей свою государственность Польши. Проведение Конференции в Сан-Франциско без участия Польши было бы несправедливой, ничем не оправданной обидой для польского народа, который стремится полностью обеспечить свою независимость и считает своей благородной миссией стать на страже мира и цивилизации в Европе против фашистского варварства и немецких захватнических стремлений.

Нет никаких аргументов, которые могли бы служить обоснованием неприглашения Польши в лице ныне действующего Временного правительства Польской республики на Конференцию в Сан-Франциско. Факт, что Комиссия, созданная Крымской Конференцией для консультации по вопросу о Польше, еще не закончила своей работы, не может служить препятствием для пригла-

Фашистская вылазка в Афинах

АФИНЫ, 27 марта. (ТАСС). 25 марта здесь отмечался День независимости Греции. В годы оккупации в день 25 марта население столицы по призыву организации сопротивления выходило на улицу. Сотни тысяч людей шли к площадям, становились на колени и пели национальный гимн. Взбешенные оккупанты и квислинговцы открывали пулеметный огонь, но люди продолжали петь, не двигаясь с места. Затем они смачивали свежей кровью национальные знамена и, прорвав кордон и унося десятки убитых и раненых, шли к могиле Неизвестного солдата, чтобы возложить венки. Расходясь, они давали клятву ровно через год собраться на том же месте. Но в этом году они не пришли. Народное шествие было запрещено и заменено парадом жандармерии, горной бригады, национальной гвардии и бойскаутов. Демократическим организациям не разрешили даже послать делегацию с традиционными венками. Запрещено было также появляться на улицах с плакатами и провозглашать политические лозунги.

Опасаясь провокаций, демократические партии выполнили все требования властей. Однако несколько тысяч монархистов и членов местных фашистских организаций, собравшись у отеля «Гран Британь» с портретами короля и с лозунгами: «Мегали Эллада» («Великая Греция»), в течение двух часов кричали: «На Софию!». Полиция даже не пыталась разогнать этих головорезов. Помимо этого, имели место случаи сожжения советских флагов и избиения ребят, продававших на улицах вместе с флажками других союзников бумажные красные флажки с серпом и молотом. Эти безобразия творили не только фашистские головорезы, но и афинская жандармерия.

Смертные приговоры членам ЭЛАС

АФИНЫ, 27 марта. (ТАСС). Боец ЭЛАС (военная организация ЭАМ—Национально-освободительного фронта) Бурдис приговорен к смертной казни по обвинению в убийстве. На суде не были приведены какие-либо доказательства, если не считать показаний свидетелей, которые «думают, что он является убийцей».

Демократическая печать сообщает, что смертные приговоры над двумя другими эласовцами — Авергесом и Монедесом — на-днях будут приведены в исполнение. В связи с этим в Афинах иронически спрашивают: сдержат ли немцы свое обещание и заплатят ли правосудию вознаграждение, которое они обещали за голову Монедеса, приговоренного ими к смерти за саботаж?

Газета «Элефтерия» о безнака

АФИНЫ, 26 марта. (ТАСС). Л... ди, служившие оккупантам и предавшие греческий народ, не только не понесли наказания, но выдвигаются на более высокие посты, зачисляются в офицерский корпус правительственной национальной гвардии, получают чины и пенсии. Например, известный бандит Антон Кауч, прославившийся своими погромами во Фракии, а также тем, что он подписал договор с оккупантами о совместных действиях против греческих патриотов, на-днях был произведен из сержанта в капитаны.

Демократическая греческая печать ежедневно публикует имена предателей и эсэсовцев, которые находятся в национальной гвардии или в жандармерии и продолжают террористические насилия, какие они совершали, находясь на службе у немцев.

Так, независимая либеральная газета «Элефтерия» в передовой статье под заголовком «Моральное разложение» пишет: «Безнаказанность предателей, помимо развращающего влияния на народ, вредит Греции также и в международном отношении. Греция—единственная страна, где сотрудничество с врагом считается самым естественным явлением, хотя это и противоречит чувствам нации. Сомнения усиливаются с каждым днем. Желает ли правительство положить конец этому нетерпимому положению

АДРЕС РЕДАКЦИИ и ИЗДАТЕЛЬСТВА: Москва, 40. Ленинградское шоссе, улица «Правды», д. 24. ТЕЛЕФОНЫ ОТДЕЛОВ РЕДАКЦИИ: Сп... Д 3-36-82; Иностранного — Д 3-37-50; Писем — Д 3-15-69; Местной сети — Д 3-15-47; Литературы и искусства — Д 3-38-73; Военного...

Г813075. Типография газеты «Пр...

УНКВД по Сумской области

ПРОТОКОЛ ДОПРОСА

2

1945 г. Августа мес. „6" дня. Я Пом. оперуполномоченный Путивльского ГО НКВД ст. лейт. Расторгуев допросил в качестве свидетеля

1. Фамилия Вощинкина
2. Имя, отчество Мария Ильинична
3. Возраст (год рождения) 1926 года рожд
4. Происхождение (откуда родом, кто родители) х. Щекин Белогалицкого с/с Путивльского р-на Сумской обл. из семьи крестьян-середняков
5. Национальность Русская
6. Имеется ли паспорт и кем выдан, серия — № нет
7. Местожительство (постоянное и последнее) х. Щекин Белогалицкого с/с Путивльского р-на Сумской обл.
8. Род занятий (последнее место службы и должность) Учащаяся
9. Семейное положение не замужняя
10. Образование 7 классов
11. Партийность б/партийная
12. Сведения о прежней судимости со слов ранее не судимая
13. Об ответственности за дачу ложных показаний предупрежден по ст. 89 УКУССР Вощинкина

Вопрос: Расскажите свое соц-происхождение и соц-имущественное положение?

Ответ: По соц-происхождению из крестьян-середняков, по соц-имущественному положению колхозница, до вступления в колхоз имели имущество: дом, лошадь, корова, свинья, овцы и домашняя птица. Родители занимались сельским хозяйством.

Вопрос: При каких обстоятельствах вами попасть в Германию добровольно или по мобилизации?

Ответ: По назначению старшины Сергеенкова Александра Петровича в октябре месяце я была назначена для отправки на работу в Германию. Мне было предупреждено что в случае невыезда меня в Германию, я буду привлечена к строгой ответственности. 28 октября 1942 года я получила повестку и явилась в гор. Путивль на врачебную комиссию, а 30 октября 1942 года я была направлена в гор. Путивль, откуда была направлена на ст. Путивль. На ст. Путивль меня и других назначенных в Германию погрузили в вагоны, закрыли двери вагонов и отправили в Германию.

Подпись: Вощинкина

Вопрос: Где Вы находились в Германии и какую выполняли работу?

Ответ: Числа 15 ноября 1942 года я доехала до гор. Франкфурт где был разбивочный пункт и с этого города я была назначена на работу в г. Кройцлинген к учителю, у которого я работала домработницей в течении 1½ года. После чего я была направлена в гор. Блюмберг к продавцу у которого работала в качестве уборщицы в течении 1½ года. После я была направлена в гор. Ингольштадт на машиностроительную фабрику где работала в качестве повара в течении 8 месяцев, там нас и была освобождена.

Вопрос: Арестовывалась ли Вы Гестапо, допрашивались ли немецкими карательными органами и какие от Вас отбирались подписки?

Ответ: Арестам и допросам немецких карательных органов я не подвергалась и подписки от меня не отбирались.

Вопрос: Когда и кем Вы были освобождены в Германии?

ответ: 24 апреля 1945 года я была освобождена Французскими войсками и 1,5 месяца находилась в гор. Ингольштадт, после чего была направлена на территорию занятую войсками Красной Армии в гор. Регенсбург, с Регенсбурга в Ландсхут а из Ландсхута в г. Майзен.

Вопрос: Где Вы проходили проверку и при каких фельтрационно-проверочных пунктах?

Ответ: Фельтрационно-проверочной комиссии я нигде не проходила. Из г. Майзена я была направлена по месту жительства. В гор. Путивль прибыла 25/IV-45 года.

Вопрос: Кого Вы знаете из изменников и предателей Родины которые бы работали с Вами или вместе ехали по месту жительства?

Ответ: Из изменников и предателей работавших вместе со мной в Германии я никого не знаю и никто из них со мной не ехал по месту жительства. Больше дополнить ничего не могу, с моих слов записано правильно мне прочитано в слух о чем и расписуюсь. Вощинкина

Допросил Пом. оперуполномоченный Растегаев

Подпись:

1/X-215.

3

Справка

Путивльское РО НКВД на гр. Вощинкину Марию Ильиничну, 1926 года рожд. уроженец ос. Щекин, Пут. р-на компр. материалами не располагает.

Нач. Путивльского РО НКВД
Капитан /Медведев/

Справка

Вашинина Мария Ильинична по уч. РоНИГБ не проходит.

29/I-46г. М Вашу

4

"Утверждаю"
пред.р-ной провер.
фильтр.комис.
Путивльское РО
"1" окт. 45 г.

З а к л ю ч е н и е

/ По фильтрационному делу /

Гор/село/ Путивль, 1/X-45

Мы, члены проверочно фильтрационной
Комиссии при Путивльском
отделении НКВД рассмотрев фильтрационное дело
на репатрированного советского гр-на Вощинкину
Марию Ильиничну прибывшего к месту
постоянного жительства в Путивльский район
"25" июля 45 г. и найдя, что компромети-
рующих материалов в
процессе фильтрации не выявлено.

руководствуясь приказом НКВД-НКГБ СССР

№ 00706/00268 от 16/6-45 г.

П о с т а н о в и л и

I. Считать гр. Вощинкину М.И. проверенным
и фильтрационное на него дело сдать в ар-
хив I Спец. отдела УНКВД по Сумской обл. для
хранения.

Комиссия:
1/ Павлов
2/ Расторгуев

Архивное
пересмотрено в соответствии с приказом КГБ при СМ СССР № 00750 № 28890
и оставлено для дальнейшего хранения в архиве и агентурном фонде
как Наход. во Франц.
окк. зоне
справочном учете. с отражением на оперативно-
Пересмотрел
Согласим:
Начальник отделения ( )
Нач. 4 отд. УКГБ при СМ УССР по Сумской обл. ( )
2 VII 1955 ( )

УССР

БЕЛОГАЛИЦКИЙ
Сельский Совет
депутатов трудящихся
Путивльского района

27 июля 1945 г.

№ 283

с. Белогалица,
Сумской области.

5

Справка

Дана гр-ке Вощинкиной Марии Ильиничне
учитель х. Щекин Белогалицкого с/с
Путивльского р-на Сумской обл. в том, что она
действительно была мобилизована и угнана в Германию
30/X-42 года. Прибыла на территорию с/с 25/VII-45 года
Справка дана для предъявления в РОНКВД

Предс. Гудинин
секр. Крутинин

Зарегистрирована
в РО НКВД 1/VIII-45
№ 183

Паспортистка Сирень —

6

т. Борщ Н. И.

Пр. рассмотреть.
о результатах сообщите
автору письма.

7/III-917.

11/03-1

7

В данный момент по мужу моя фамилия ОЛЕЙ, а девичья была ВОЩИНКИНА Мария Ильинична год рождения 2 апреля 1926 г. хутор Щекин Белогалицкого С/совета Путивльского района.

Мои родители — Отец ВОЩИНКИН Илья Никифорович
Мать ВОЩИНКИНА Татьяна Николаевна

В 1942 г. я была угнана на работу в Германию, работала у хозяина до освобождения 1945 г.

После победы возвратилась к родителям

Прошу выслать мне справку для Райсобеза / для прав на льготы/ в которой подтвердить то, что я была угнана в Германию в 1942г. на работы.

" 26" февр. 1991г. /ОЛЕЙ М.И./ Олей

УКБ УСЗР по Сумской обл.
№ 0-2 от 7.03.91г.

3 523/3 РАЗОД ПОЧТАМТ

т. Борщу Н. И.

ВСЕРОССИЙСКИЙ МУЗЕЙ ДЕКОРАТИВНО-ПРИКЛАДНОГО И НАРОДНОГО ИСКУССТВА



Ваза.
Молочное стекло

Россия.
2-я половина XIX в.





Куда Сумская обл.
г. Путивль

Кому Управление КГБ

Индекс предприятия связи	и адрес отправителя
290020	Львов-20

Варшавская 43/3
Олей Мария
Ильинична

Пишите индекс предприятия связи места назначения

Изготовлено на Рамской ф-ке Гознака

© Министерство связи СССР, 1990
06.09.90. 90212. Цена 6 к. Оформление А. Листкова

ДИЗЗПО



Внимание!
Образец написания цифр индекса:

0 1 2 3 4 5 6 7 8 9

9

290020,гор.Львов,
ул.Варшавская,д.43,кв.3

Олей Мария Ильинична

марта 91

Уважаемая Мария Ильинична!

На Ваше заявление в Управление КГБ УССР по Сумской области сообщаем,что интересующие Вас сведения мы направили в отдел собеса Львовского горисполкома,куда и рекомендуем Вам обратиться.

Начальник подразделения УКГБ
УССР по Сумской области Н.И.Борщ

Верно: Инспектор IO гр.УКГБ Н.И.Борщ

10

20 марта 91

1778

Экз.№ 2

Заведующему отделом социального
обеспечения Львовского горсовета
народных депутатов

гор.Львов

В Управление КГБ УССР по Сумской области поступило заявление гр.Олей /дев.Вощинкина/ Марии Ильиничны,1926 года рождения, уроженки хут.Щекин Белогалицкого сельсовета Путивльского района Сумской области,с просьбой выслать ей справку,подтверждающую пребывание ее в Германии,для предъявления в собес.

Согласно имеющимся в Управлении КГБ УССР по Сумской области материалам,

Вощинкина Мария Ильинична,1926 года рождения,уроженка хут.Щекин Белогалицкого сельсовета Путивльского района Сумской области,

30 октября 1942 года была отправлена в Германию. Работала у хозяина домработницей,а затем поваром на фабрике.

24 апреля 1945 года освобождена французскими войсками.

25 июля 1945 года прибыла в гор.Путивль.

Адрес заявительницы: 290020,гор.Львов,
ул.Варшавская,дом 43,кв.3

Заявительница уведомлена о направлении сведений в Ваш адрес.

Начальник подразделения УКГБ
УССР по Сумской области Н.И.Борщ

Верно: Инспектор IO гр.УКГБ /Величко/

Отп.2 экз.
I экз.-адресату
2 экз.-в ф.д.28890

вх.0-2 -"-
исп.Величко

Приложение № 18
к Инструкции

Место для индекса
подразделения 11

Заполнять на машинке или чернилами, при этом фамилию, имя и отчество — печатными буквами.

по всем учетам
(наименование органа и подразделения, куда направляется требование)

1. Фамилия Вощинкина

2. Имя и отчество Мария Ильинична

3. Год рождения 1926 4. Место рождения хут. Изекин Белогалицкого с/совета Путивльского

5. Адрес р-на

6. Место работы и должность

7. Какая нужна справка к/м, ФСД

(наименование органа и подразделения)

0-2 (должность) (фамилия) (подпись)

«...» 11/03-91г 19 г.

Исполнитель Величко
(фамилия)

Телефон .....

10 СВЕДЕНИЙ НЕТ
14 III 1992
Сведений нет

СПРАВКА
Интерес[illegible] Сведения [illegible]
при УВ[illegible] Сумского облисполкома
НЕ РАСПОЛАГАЕТ
Справку наводила ХАЛИЛОВА

уд. Р 28890
ФПД

13 МАР 1991

12

Приложение № 18
к Инструкции

Место для индекса
подразделения

(наименование органа и подразделения,
куда направляется требование)

1. Фамилия Олей

2. Имя и отчество Мария Ильинична

3. Год рождения 1926 4. Место рождения с. Шекин
Путивльского р-на

5. Адрес

6. Место работы и должность

7. Какая нужна справка по всем делам

(наименование органа и подразделения)

(должность) подполковник (фамилия) Начальник 10 группы УКГБ УССР по Сумской области Берш Н.Н. (подпись)

«11» апреля 1991 г.

Исполнитель Величко
(фамилия)

Телефон

Заполнять на машинке или чернилами, при этом фамилию, имя и отчество — печатными буквами.

10 СВЕДЕНИЙ НЕТ

[[illegible] IV 1991]

Степанова Г. П. г. Сумы

СПРАВКА

Интересующих [illegible] сведениями ЦЦ при УВД Сумск[illegible] [illegible]исполкома НЕ РАСПОЛАГАЕТ

Справку наводила ХАЛИЛОВА

[illegible] 1 АПР 1991

13

Экз. № ___

18 апреля 91

2434

Директору госархива
Сумской области
тов. Заика Л.А.

г.Сумы, ул.Садовая, 49

На № К-52 от 25/03-91 г.

Сообщаем, что справка в отношении Олей (Вощинкиной) Марии Ильиничны, 20 марта 1991 года была направлена нами в отдел собеса Львовского горсовета, о чем ей было сообщено.

Начальник подразделения УКГБ Н.И. Борщ

2 экз. - ф.Г. 28890
заявление возвращено
в госархив 23/04-91 г.

ФЭ-Ф 28890 — т. Корнеева Т.С. исполнить 20.03.91. [illegible]

14

В данный момент по мужу моя фамилия ОЛЕЙ, а девичья была ВОЩИНКИНА Мария Ильинична год рождения 2 апреля 1926 г. хутор Щекин Белогалицкого С/совета Путивльского района.

Мои родители: Отец ВОЩИНКИН Илья Никифорович
Мать ВОЩИНКИНА Татьяна Николаевна

В 1942 г. я была угнана на работу в Германию, работала у хозяина до освобождения 1945 г.

После победы возвратилась к родителям

Прошу выслать мне справку для Райсобеза / для прав на льготы/ в которой подтвердить то, что я была угнана в Германию в 1942г. на работы.

" 26" февр. 1991г. /ОЛЕЙ М.И./ Олей

20 03 91
0-4

ВСЕРОССИЙСКИЙ МУЗЕЙ ДЕКОРАТИВНО-
ПРИКЛАДНОГО И НАРОДНОГО ИСКУССТВА

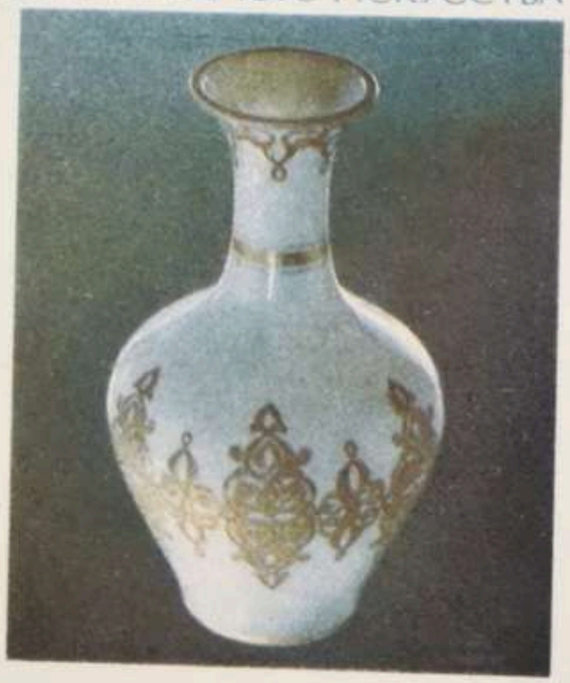

Ваза.
Молочное стекло

Россия.
2-я половина XIX в.

Пишите индекс предприятия связи места назначения

Куда г. Сумы

ул. Садовая, 49

Кому Областной архив

Индекс предприятия связи 290020

и адрес отправителя г. Львов-20
ул. Варшавская 43/3

Олей Марии Ильиничне

Изготовлено на Рижской ф-ке Госзнака

© Министерство связи СССР, 1990
06.09.90. 90212. Цена 6 к. Оформление А. *Листикова*

ПИЗЬМО

Внимание!
Образец написания цифр индекса:

0 1 2 3 4 5 6 7 8 9

ЗАВЕРИТЕЛЬНАЯ НАДПИСЬ

В данном деле пронумеровано 15 листов

(пятнадцать)

«2» 11 1992 г.

Должность архивист

Подпись Триус

ЗАВЕРИТЕЛЬНАЯ НАДПИСЬ

В данном деле пронумеровано 15 листов

пятнадцать

«25» 12 1992 г.

Должность хр. фондов

Подпись С. Мыськив

Перевірено 08.09.2026

ОБЛОЖКИ ДЛЯ ДЕЛОВЫХ БУМАГ «ДЕЛО»

ТУ 81-01-290-77 АРТ 1с17447

Тип. Наримановского района
Упрполиграфиздата Астраханского облисполкома