ДЕРЖАРХІВ
Сумської області
Фонд № Р-7641
Опис № 19
Архівний № 1092

Филотрансмиссия

Управління СБУ
по Сумській області

ДЕЛО № 55607

Ворона Юрій

Григорьевич

начато 8 октября 1945 г.

окончено 23 сентября 1955 г.

на 4 листах

ДЕРЖАРХІВ
Сумської області
Фонд № Р-7641
Опис № 19
Архівний № 1092

ОБСУЖДЕНИЕ ЗАКОНОПРОЕКТА О ЗДРАВООХРАНЕНИИ

30 апреля Министр здравоохранения г-н Аньюрин Беван открыл в Палате Общин продолжавшиеся три дня дебаты по законопроекту об организации национальной системы здравоохранения.

Г-н Беван в начале своей речи заявил:

«Главной причиной, почему нам необходима именно такая система здравоохранения, является общее убеждение всех партий в том, что соображения финансового характера не должны служить препятствием к организации действенной системы здравоохранения.

Каждая хорошая организация здравоохранения должна руководствоваться тем неизменным правилом, что соображения материального характера не должны удерживать ни одного человека от обращения за медицинской помощью в самом начале заболевания».

Другими причинами, вызвавшими необходимость введения всеобъемлющей системы здравоохранения, было, по его словам, ныне существующее бесплановое распределение медицинских учреждений по стране, несовершенство системы бесплатного медицинского обслуживания населения, которое не включает лечение зубов и обслуживание душевно больных выделяет из остальной системы здравоохранения.

Г-н Беван далее заявил: «Одним из главных достоинств законопроекта является то, что он предусматривает единую систему здравоохранения как для застрахованных, так и для незастрахованных».

Новая система предусматривает обслуживание всего населения не только бесплатной, но и наилучшей медицинской помощью.

□

Законопроект предусматривает, что бесплатное пользование услугами специалистов должно быть обеспечено не только в специальных медицинских учреждениях, но и на дому.

В качестве трех основных орудий системы нового законопроекта являются: госпитали, частные врачи и специальные центры здравоохранения.

Новым врачам будет предоставлена полная возможность избрать себе место для работы. Направляться принудительным порядком в определенные места врачи будут только в случае крайней необходимости.

В новом законопроекте имеются указания, на то, что врач должен получать определенную основную ставку в таком, скажем, размере, который удовлетворял бы начинающего практиковать врача, но в качестве стимула врачу должна выплачиваться еще определенная сумма за каждого принятого им пациента, значащегося в его списке. Это должно остаться главным источником заработка врача.

Надбавки к основному жалованию могут быть сделаны в специальных случаях, когда врачи направляются в малоблагоустроенные районы.

Еще одна уступка была сделана в том отношении, что частным врачам и специалистам было разрешено назначать плату за прием пациента, который не числится за данным врачом и обращается к нему за специальным советом.

Переходя теперь к третьему мероприятию, с которым будет связана система здравоохранения, а именно к созданию центров здравоохранения, г-н Беван разъяснил, что система рых представителям зубных врачей, терапевтов и фармацевтов будет отведена половина всех мест.

Организация центров здравоохранения должна проводиться в обязательном порядке и финансироваться местными властями.

В заключение своей речи Министр указал, что предложения, которые он изложил в общих чертах, охватывают очень широкое поле действия.

«Когда эта смелая схема будет осуществлена, — заявил он, — наша страна в отношении медицинского обслуживания окажется в авангарде всех других стран».

«Я лично, — продолжал он, — испытываю чувство большого удовлетворения и гордости, что оказался в состоянии предложить такой всеобъемлющий и ценный законопроект. Я верю, что он облегчит судьбу миллионов людей.

Он сохранит жизнь многим людям, которым в противном случае угрожала бы смерть. Он облегчит страдания, поднимет на более высокий уровень значение медицины и будет величайшим вкладом в улучшение благосостояния рядовых людей Великобритании».

В последовавших вслед за этим дебатах представители оппозиции выступили с многочисленными критическими замечаниями по поводу законопроекта, главным образом по организационным и административным вопросам.

Аргументы противной стороны основывались преимущественно на поправке, внесенной от имени консерваторов бывшим Министром здравоохранения г-ном Уиллинком.

Поправка гласит:

«Хотя Палата Общин и желает создать всеобъемлющую систему здравоохранения, она все же отклоняет второе чтение законопроекта, который ущемляет права пациента в отношении пользования услугами домашнего врача, задерживает развитие больничного обслуживания уничтожением права на собственность местных властей, серьезно угрожает всем благотворительным мероприятиям, используя средства, собранные для организации госпиталей, на другие цели, не соответствующие воле жертвователей. Законопроект кроме того ослабляет ответственность местных властей и не дает цельной плановой схемы организации всей системы

«Я уверяю Министра, что сидящие на скамьях оппозиции в такой же мере, как и он, озабочены тем, чтобы предоставить народу нашей страны возможность широко пользоваться всеми преимуществами, которые может дать всеобъемлющая система обслуживания. Мы принимаем это в принципе со всеми вытекающими отсюда последствиями.

Мы прекрасно учитываем также, что, приняв принцип о 100-процентном обслуживании, а мы делаем это с радостью, мы тем самым выступаем за колоссальное расширение и развитие всей системы здравоохранения в целом.

Мы понимаем, что, поступая так, мы берем на себя обязательство заняться координацией и планированием в таких масштабах, о которых раньше никогда не имели представления. Мы готовы поддержать и то и другое, готовы выступить за создание обширной и действенной системы здравоохранения, мы готовы поддержать любые практические мероприятия, которые дадут нам возможность достичь этой цели.

Но мы уверены, что Министр здравоохранения мог бы достичь намеченной им цели еще скорее другими и лучшими средствами.

Мы уверены, что он мог бы создать такую же обширную систему здравоохранения, лучше согласованную и гораздо более действенную, если бы он не решил покончить с больницами, содержавшимися на благотворительные средства, и не задался бы целью ослабить всю структуру английского местного самоуправления, изъяв из его ведома одну из самых важных и жизненных обязанностей, если бы он не пытался навязать врачам такую разновидность дисциплин, которая на наш и на их взгляд совершенно не соответствует практике врачебного дела.

Мы здесь имеем дело с искусством, призванием или как бы вы его там ни называли, которое больше всего иного зависит от личной ответственности, личной преданности делу, личной симпатии».

Этой же точки зрения придерживались и другие ораторы — консерваторы, выступавшие во время трехдневных дебатов.

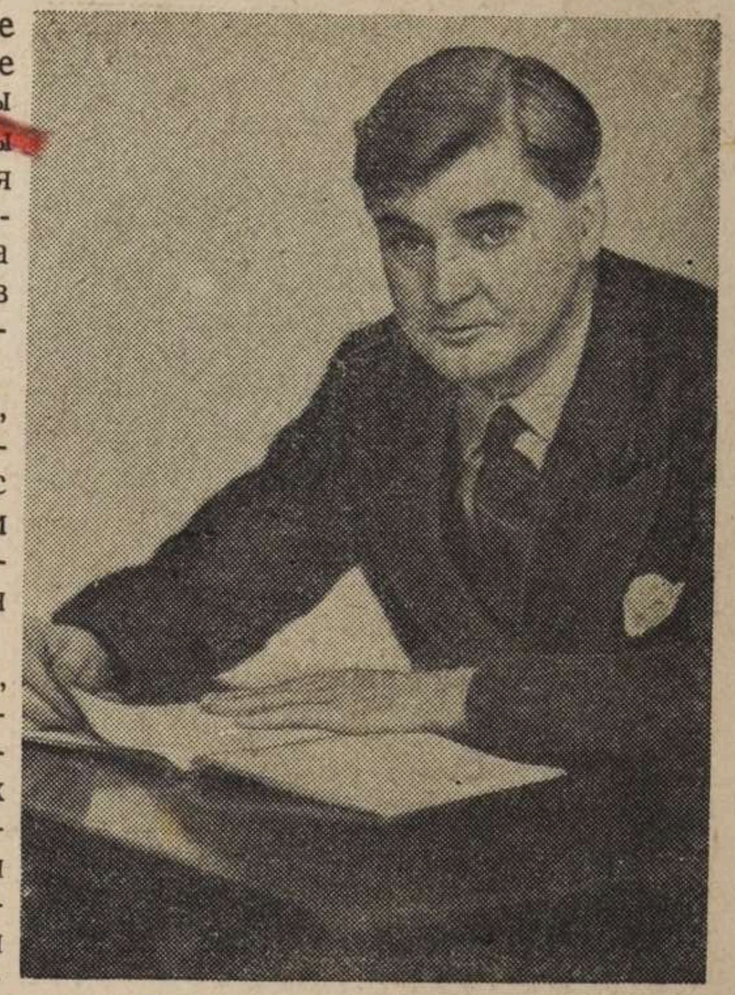

Аньюрин Беван.

вительства, поднял вопрос о принудительной посылке врачей на места.

Против этого резко выступили представители оппозиции.

Такое мероприятие, подчеркнул г-н Гринвуд, необходимо для того, чтобы обеспечить равномерное распределение врачей по всей стране.

Он привел конкретные примеры того, к чему в прошлом привело право свободного выбора и покупки врачебной практики.

В одном новом крупном поселке в районе Бристоля, насчитывающем 34 000 жителей, не было ни одного врача, в то время как в городе Таунтон в Сомерсете населением в 40 000 человек было 56 частных врачей.

По мнению г-на Гринвуда, кое-какие меры по распределению врачей будут несомненно встречены с удовлетворением работниками системы здравоохранения, которая всегда служила возвышенным интересам общества.

После выступления г-на Гринвуда поправка оппозиции была поставлена на голосование и отвергнута 359 против 172, иначе говоря

ОБЗОР БРИТАНСКОЙ ПЕЧАТИ

● *«Таймс» пишет о мировом продовольственном кризисе.*

THE TIMES

●

«Таймс», 10 мая

Сообщение о предстоящем отъезде Герберта Моррисона в Вашингтон было опубликовано почти одновременно с призывом сэра Джона Бойд Орра к созданию новой международной организации, которая в течение следующих пяти лет ведала бы распределением продовольствия.

Миру угрожает опасность двоякого рода. Непосредственная угроза голода нависла над крупными районами в Европе и Азии. За нею таится другая опасность — длительное отсутствие равновесия между объемом поставок и потребностями в продовольствии.

На протяжении ряда лет эта опасность может в любой момент внезапно проявиться в виде голода в том или ином районе.

Непосредственная задача правительств заключается в том, чтобы предотвратить катастрофу в течение трех следующих месяцев. В это время особая ответственность будет лежать на Британии и на Соединенных Штатах. На нас ввиду того, что мы являемся крупнейшим в мире импортером зерна и отвечаем также за спасение миллионов людей в Западной Германии, Индии, Бирме и Малайе, которым грозит голодная смерть; на Соединенных Штатах — в силу того, что эта страна является главным источником возможных поставок.

Серьезность положения трудно охватить. Даже в Британии несмотря на ежедневный контакт с Западной Германией трудно осознать, что громадная масса населения этой страны может вскоре начать умирать медленной голодной смертью, а в Америке, где в такой большой степени восстановлены условия мирного времени, усвоить суровую правду

Г-н Моррисон располагает всеми необходимыми данными, чтобы помочь г-ну Ла Гардиа в его попытках довести эти факты до сознания людей. Весьма хорошо, что Объединенный комитет по продовольственному снабжению продолжит свою работу по крайней мере до конца этого года, но с кризисом, который сохранит свою остроту до сентября, нельзя бороться лишь путем переадресовки судов с продовольственными грузами в океане.

Международный контроль должен быть глубже внедрен в процесс распределения.

Положение требует создания органа распределения, который обладал бы не только совещательными функциями, но мог бы рассмотреть ситуацию в целом, имел бы гибкую организацию, позволяющую должным образом бороться с каждой новой фазой кризиса, который был бы беспристрастным в своих действиях и руководился бы одним единственным критерием — потребностями той или иной страны.

Необходимо сейчас подготовить планы распределения урожая 1946 года. Эта обязанность падает на конференцию министров продовольственного снабжения, которая откроется в Вашингтоне через 10 дней. Пока еще нельзя дать полную предварительную оценку объема и качества урожая, но во многих странах урожай наверняка будет ниже среднего уровня вследствие нехватки рабочей силы, удобрений и сельскохозяйственного инвентаря.

Если бы даже весь мир получил теперь достаточное питание, все же пришлось бы учитывать возможность дефицита в следующем году.

Существует опасность того, что полуголодные люди будут усиленно потреблять продукцию этого года, следствием чего будет снижение урожая в 1947 году и постепенное скатывание народных масс к тому образу жизни, при котором нет мысли о будущем. Последнее может подорвать все надежды и расчеты на упорядоченную, целеустремленную реконструкцию.

Эти события с их ужасными последствиями могут быть предотвра-

ванием. На всех этапах — в собирании данных и предварительных оценок, касающихся распределения урожая текущего года, в планировании на будущее — везде крайне необходимо международное сотрудничество.

Канада и Соединенные Штаты — две главные по производству пшеницы страны мира — находятся в достаточно тесных отношениях между собой, чтобы координировать свою политику. Австралия и Новая Зеландия без колебаний примут полное участие в системе организованного производства продуктов питания, а позиция Аргентины в настоящее время кажется по крайней мере менее обособленной, чем это было несколько недель назад.

Что касается импорта, то теперь в Лондоне могут быть определены и соответствующим образом координированы крупные статьи перечня мировых потребностей.

С другой стороны, положение стран, ждущих помощи от ЮНРРА, вызывает тревогу. ЮНРРА в настоящее время не располагает ни фондами, ни планами для продолжения своей работы в Европе после окончания текущего года. Получаемые ею в настоящее время поставки, как еще раз подчеркнул г-н Ла Гардиа, далеко не удовлетворяют ее потребностей.

Прекращение деятельности ЮНРРА привело бы к конкуренции между странами, продовольственное положение которых не позволяет им сокращать свои требования, сообразуясь с потребностями своих соседей. Необходимость каких-то соглашений и мероприятий, рассчитанных на длительное время, — очевидна. Ясно, и то, что осуществлению их в громадной степени способствовало бы сотрудничество России, хотя ее собственные потребности должны быть огромными.

Еще сейчас можно и нужно создать всеобъемлющую организацию для защиты благосостояния человечества. С окончанием борьбы с голодом она могла бы перейти к тем положительным мерам в области улучшения питания, для осуществления которых была создана Продовольственная и сельскохозяйственная организация

● *«Спектэйтор» помещает статью Гарольда Никольсона о Нюрнбергском процессе.*

SPECTATOR

●

«Спектэйтор», 10 мая

По кинохронике и фотографиям я составил себе совершенно точное представление о том, как выглядит процесс, но я не представлял себе его атмосферы.

Я знал заранее, какие речи я могу услышать, но не предусмотрел пауз молчания.

Я ожидал драматичности, торжественности, атмосферы свершающейся судьбы. Я не понимал раньше, что наиболее впечатляющий элемент — это элемент спокойствия.

По приезде в Нюрнберг я сразу понял, что этот процесс не военный дисциплинарный суд над отдельными захваченными немцами. Я понял, что происходит спокойная оценка ценностей гуманизма, определение норм человеческих взаимоотношений.

Проникнутый этим сознанием, я могу теперь ответить на критику.

Иные утверждают, что процесс при подобных обстоятельствах представляет собой лицемерный фарс и что было бы лучше в дисциплинарном порядке подвергнуть виновных наказанию. Эти критики, требующие расстрела на месте, упускают из виду многие важные соображения.

Союзники не хотят подражать нацистским методам, не хотят убивать без суда, без возможности для обвиняемого защищаться. У них нет желаний дать будущим поколениям немцев длинный перечень национальных героев. Они хотят показать характер людей, более 30 лет обманывавших германский народ.

Одна из важнейших функций Международного военного трибунала состоит в собирании фактов. Методом вопросов и ответов Трибунал установит всю извращенность и лживость «нацистской философии», весь

Роль Трибунала не только юридическая, но и историческая. Он устанавливает новые и ценные прецеденты в международной юридической ситуации, но и этим значение его работы не исчерпывается. Трибунал терпеливо, на большом фактическом материале, составляет обвинительное заключение против величайшего злодеяния, какое когда-либо знал мир.

Более обоснованная критика утверждает, что победителям вообще не следует судить побежденных. На это можно дать ответ в чисто практическом духе, указав на то обстоятельство, что четыре союзных державы представляют собой ныне суверенную власть в Германии и что суды, проводимые в Лейпциге после прошлой войны, не являются прецедентом, который благоразумно было бы принять за образец.

Является ли Нюрнбергский процесс справедливым в том смысле, что не будет осужден ни один невинный и ни один виновный не уйдет от наказания?

Всякий здравомыслящий человек, побывавший на Нюрнбергском процессе, не может не вынести убеждения в том, что эти важнейшие условия соблюдаются. Права защиты поразительно широки. С другой стороны, немыслимо, чтобы люди такого калибра, как лорд-судья Лоуренс или сэр Норман Биркет, не говоря уже о других видных судебных деятелях, в каких-либо обстоятельствах могли погрешить против своей профессиональной судейской совести.

Могущество победителей, суровая правда победы явственно чувствуются в Нюрнберге, и те, кому доставляет радость видеть в унижении некогда могучих, имеют все основания испытывать чувство удовлетворения.

Однако в зале суда в Нюрнберге происходит нечто более важное, чем суд над несколькими захваченными пленными. Бесчеловечности противостоит гуманность, жестокости — беспристрастие, беззаконию — терпеливое правосудие, варварству — цивилизация.

Меня беспокоит одна форма критики, отнюдь не блещущая глубокомыслием. Я имею в виду утверждение, что процесс продолжается

8171

2

Регистрационный лист

на прошедшего регистрацию в лагере № 237 ~~или СПП №~~

(ненужное зачеркнуть), дислоцирующегося в населенном пункте Гербет

1. Фамилия, имя, отчество	Ворона Юрий Григорьевич
2. Год и место рождения 1911 г	с Волошиновка, Глинской р-н Сумская обл
3. Национальность Украинец	4. Образование 4 класса
5. Специальность	шофер
6. Последнее постоянное место жительства и работа на территории СССР (для военнослужащих указывается наименование воинской части).	с Хоружевка, Недригайловский р-н Сумская обл 5 арм 20 авто бат.
7. Состоял ли в ВКП(б) или ВЛКСМ	не состоял
8. Почему оказался на территории другого государства	21.9.41 г пленен под гор Киев
9. Подвергался ли арестам, допросам, задержаниям, штрафам со стороны немецких властей (когда, где и за что)	арестовывался, допрашивался в гестапо гор Прилуки после совершения неудачного побега
10. Содержался ли в спецлагерях противника и что там делал (указать наименование лагеря и адрес)	не подвергался
11. Проходил ли службу в немецкой армии, полиции, отрядах, воинских частях, госпиталях, строительных и иных батальонах, создававшихся противником; служил ли в немецких учреждениях, предприятиях, организациях (в каких, в качестве кого).	гор Цвайбрюкен (Германия) работал на жел дор грузчиком
12. Какие отобраны документы при регистрации	не подвергался
13. Где проживают близкие родственники, кто именно (указать точный адрес)	жена, дети проживали в с Хоружевка
14. Куда следует на постоянное жительство	с Хоружевка, Недригайловск. р-н Сумская обл

Правильность данных мною сведений подтверждаю.

подпись: Ворона

Регистрационный лист заполнил

подпись: Павлов

Регистрационный лист проверил:

Председатель регистрационной комиссии НКВД СССР

подпись: [illegible]

Удостоверение о направлении на постоянное местожительство получил:

Ворона

(подпись регистрируемого)

Убыл из лагеря «8» /X 1945 г.

Архивное _____ №
пересмотрено в соответствии с приказом КГБ при СМ СССР № 00750
и оставлено для дальнейшего хранения в архиве в агентурном фонде
как наход. в зап. зак. Гурман
_____ с отражением на оперативно-
справочном учете.
Пересмотрел Добоигаров (_____)

Согласны:
Начальник _____ отделения (_____)
Нач. 2 отд. УКГБ при СМ УССР
по Сумской обл. (Медиков)
п-к
23.09. 195 г.

Ворона 55667 144

1. Фамилия Ворона

2. Имя Юрий 3. Отчество Григорьевич

4. Год и место рождения 1911 г. Сумской обл.

5. Национальность Украинец 6. Партийность б/п

7. Профессия и специальность

а) военная шофер

б) гражданская

8. Последнее местожительство до призыва в армию Сумская обл. Недрисаевский р-н с. Хурушевка

9. Воинское звание рядовой

10. С какого года в Красной Армии и каким военкоматом был призван с 1941 г. Недрисаевским РВК

11. Когда и где был пленен 1941 г.

12. Наименование воинской части, род войск и последняя занимаемая должность

13. Находился в плену (с какого года, в какой стране, в каком лагере и что делал)
1941 – 1945 в плену в Гум

14. Когда и откуда прибыл в спецлагерь или на проверочно-фильтрационный пункт НКВД 07/XI 46 г. В. Волынска

15. Название спецлагеря или проверочно-фильтрационного пункта НКВД от Ком. УМГБ по Сигал. обл. ~~Тбрав. баб~~

16. Регистрационный номер

17. Дата и место убытия в Треб. Совуголь ст. Хаишеновка 15 IV 46

Правильность записанных на меня сведений

подтверждаю

(подпись)

[signature]

(подпись сотрудника, заполнявшего карточку)

«В.» апреля 1946 г.

1. Name: Ибочона
Фамилия Ворона

2. Vornamen: Jurij 55607
Имя Юрий

3. Geburtstag: 16.7.11.
День рождения

4. Geburtsort: с. Волошино
Место рождения обл. Сумская

5. Lager: из шталага 319
Лагер в шталаг XII ф

5a. Im Lager eingeliefert am: 10.8.44
Доставлен в лагер (число)

6. Dienstgrad: рядовой
Чин Sold,

7. Truppenteil: 20 автобат
Воинская часть Eingang 25.10.44

8. Nr. der Erkennungsmarke des deutschen Lagers:
Номер военнопленного в германском лагере 56638.

Ибочона

9. Vorname des Vaters: Георгий
Имя отца

10. Name der Mutter: Мария
Имя матери

11. Anschrift der nächsten Angehörigen:
Адрес ближайших родственников
Анна Ворона
с. Хорунжевка
р-н. Недригайловский, обл. Сумы.

12. Beruf: шофер
Профессия

13 Wann und wo gefangen: 21.9.41.
Когда и где попал в плен под Киевом.

14. Nr. der Erkennungsmarke des eigenen Truppenteils:
Matrikel-Nr.
Номер в собственной части

ЗАВЕРИТЕЛЬНАЯ НАДПИСЬ

В данном деле пронумеровано 4 листов

четыре

«24» 11 1992

Должность

Подпись

ЗАВЕРИТЕЛЬНАЯ НАДПИСЬ

В данном деле пронумеровано 4 листов

четыре

«30» 12 1992

Должность хр. фондов

Подпись С. Мыськив

24.09.2026

ОБЛОЖКИ ДЛЯ ДЕЛОВЫХ БУМАГ «ДЕЛО»

ТУ 81-01-290-77 АРГ 1с17447

Тип. Наримановского района
Упрполиграфиздата Астраханского облисполкома