Р-7641
18
957

Фильтрационное

ДЕЛО № 19627

Верещага

Алексей Павлович

начато 1 марта 1947 г.

окончено 7 июня 1955 г.

на 30 листах

ДЕРЖАВНИЙ
Сумської області
Фонд № Р-7641
Опис № 18
Архівний № 957

и республиках не уделяется внимания подготовке кадров урожая. Неудовлетворительно на подготовка кадров по механиТС Ульяновской, Рязанской, Ивановской, Иркутской областей, а Воронежской, Куйбышевской, Кемеровской, Курской, Крымской областей и АССР плохо проводится подготовка операторов.

ать Министерство сельского хозяйСР, Министерство совхозов СССР, во пищевой промышленности истерство мясной и молочной промышленности СССР, руководителей местных советских и сельскохозяйственов в ближайшее время устранить недостатки в подготовке к уборке. В этих целях:

ить дополнительные меры по в кратчайший срок ремонта и всех уборочных машин — комакторов, жаток, лобогреек, молоных приводов, локомобилей, двидругих машин, транспортных борочного инвентаря, организовав еский контроль за качеством респечить оборудование комбайнов уборочных машин зерноуловителеспособлениями для уборки масличур и семенников трав, своевременвить необходимые транспортные я выгрузки зерна из комбайнов сбора половы.

а уборки подготовить все ремонтские МТС, совхозов и колхозные оздать в них необходимые запасы деталей, а также принять меры ванию передвижных ремонтных для бесперебойного обслуживаомбайновых агрегатов и тракторв период уборки урожая;

ечить до начала уборки в колхозах окончание ремонта, а также тва амбаров, крытых токов, навесосушилок для хранения и сушки

зднее чем за 15 дней до начала жая обеспечить составление в хозе, МТС и совхозе, в каждой и полеводческой бригаде рабочих период уборки урожая, вывозки ьскохозяйственных продуктов гопредусмотрев в этих планах полвильное использование в период жая всех сил и средств колхозов, озов;

чить своевременный завоз МТС, подсобными хозяйствами с нефчего и смазочных материалов в и с выделенными фондами. Прило изысканию на месте дополникостей нефтетары для хранения смазочных материалов в МТС и

вать строжайший контроль за ем по прямому назначению неф, завезенных для уборки урожая, еба и выполнения других сельвенных работ, совпадающих по уборкой урожая и хлебозаготовпуская расходования горючего и назначению.

ть Министерство сельскохозяймашиностроения, Министерство ной и тракторной промышленистерство лесной и бумажной ности СССР и другие промышсовхозах в период уборки имели место простои тракторов, комбайнов и других уборочных машин, не выполнялись дневные нормы выработки, что приводило к затягиванию уборочных работ и потерям урожая.

с подготовкой к убор нимать меры к своевременному устранению выявленных недостатков и в необходимых случаях устанавливать сроки повторной проверки.

II. По подготовке к заготовкам сельскохозяйственных продуктов

7. Во многих областях, краях и республиках в текущем году более успешно, чем в 1948 году, проводятся работы по подготовке материально-технической базы к приемке и хранению нового урожая. Однако в ряде областей, краев и республик партийные, советские и заготовительные органы не принимают достаточных мер к быстрейшему окончанию строительства и ремонта хлебных складов, элеваторов, зерносушилок, а также подготовки автотранспорта, зерноочистительных машин, весового хозяйства и лабораторного оборудования к приемке и размещению хлеба из урожая 1949 года.

Особенно неудовлетворительно ведется работа по строительству хлебных складов и элеваторов в Курской, Каменец-Подольской, Кировоградской, Тамбовской, Куйбышевской, Чкаловской, Ивановской, Саратовской, Орловской областях и Алтайском крае. Плохо обстоит дело с ремонтом и строительством зерносушилок в Кировской, Горьковской, Тюменской областях и Татарской АССР.

Министерство промышленности строительных материалов СССР и Министерство нефтяной промышленности не обеспечивают своевременную поставку Министерству заготовок строительных и кровельных материалов, асфальта и нефтебитума. Особенно плохо выполняет Министерство лесной и бумажной промышленности СССР план поставок Министерству заготовок лесоматериалов и сборных зерноскладов.

Министерство заготовок, местные партийные и советские органы ряда областей, краев и республик не принимают достаточных мер к быстрейшему окончанию ремонта и подготовки автотранспорта «Союзаготтранса» к предстоящим перевозкам зерна. Особенно запаздывают с ремонтом автотранспорта в Молдавском, Сталинградском, Полтавском, Ворошиловградском, Сталинском, Куйбышевском, Северо-Казахстанском, Кокчетавском, Алтайском и Татарском автотрестах «Союззаготтранса».

8. Придавая исключительно важное значение делу бесперебойной приемки, правильного размещения и полной сохранности государственного хлеба, обязать Министерство заготовок, Министерство государственных продовольственных и материальных резервов, Министерство пищевой промышленности СССР, Центросоюз, местные партийные, советские и заготовительные органы обеспечить окончание ремонта и приведение в полную готовность элеваторов, складов, зерносушилок, тары а также всего зерноочистительного, весового и лабораторного оборудования и инвентаря — в южных районах не позднее 1 июля и в остальных районах — до 15 июля. До начала хлебозаготовок провести обеззараживание складской емкости, зерносушилок, мельниц, элеваторов, а также прискладских территорий.

9. Предложить Министерству заготовок к 1 сентября закончить строительство зернохранилищ емкостью на 4,4 млн. тонн зерна. Партийным и советским органам областей, краев и республик оказать необходимую помощь Министерству заготовок в строительстве зерноскладов рабочей силой и местными строительными материалами.

10. Обязать облисполкомы, крайисполкомы и Советы Министров республик в срок до 1 июля изыскать и передать в распоряжение Министерства заготовок, во временное пользование пригодные для хранения зерна склады других организаций, расположенных в радиусе до 15 километров от железнодорожных и пристанских заготовительных пунктов и предприятий Министерства заготовок, в размерах, установленных Постановлением Совета Министров СССР от 18 мая 1949 года, № 1954.

11. Обязать Министерство совхозов СССР, Министерство пищевой промышленности СССР и Министерство мясной и молочной промышленности СССР в срок до 1 июля передать во временное пользование Министерству заготовок пригодные для хранения зерна склады общей емкостью: по Министерству совхозов СССР на 400 тыс. тонн, по Министерству пищевой промышленности СССР на 10 тыс. тонн и по Министерству мясной и молочной промышленности СССР на 15 тыс. тонн.

12. Обязать министерства и организации, проводящие заготовки хлебопродуктов на договорных условиях с Министерством заготовок, подготовить до 1 июля складские помещения для приемки непосредственно от сдатчиков зерна и семян масличных культур из урожая 1949 года в количестве 2 млн. тонн, в том числе: по Министерству пищевой промышленности СССР—1.530 тыс. тонн, по Министерству лесной и бумажной промышленности СССР—150 тыс. тонн, по Министерству внутренних дел СССР—100 тыс. тонн, по Министерству металлургической промышленности — 20 тыс. тонн, по Центросоюзу—200 тыс. тонн.

13. Закрепить до 1 июля 1950 года за Министерством заготовок все арендованные и переданные ему во временное пользование складские помещения, в том числе складские помещения, закрепленные по распоряжению Совета Министров СССР от 28 декабря 1948 г. № 19617.

(Продолжение на 2-й стр.)

...нежской, Ульяновской, Кировской, Молотовской, Иркутской, Свердловской, Костромской, Горьковской, Челябинской, Новосибирской и Омской областях, Татарской и Башкирской АССР подготовка колхозов, МТС и совхозов к сеноуборке и заготовкам кормов проводится неудовлетворительно. В южных районах страны — Краснодарском и Ставропольском краях, Ростовской области и Киргизской ССР допускается запаздывание с развертыванием сенокошения и силосования кормов.

Наличие недостатков в подготовке и развертывании сеноуборки свидетельствует о том, что в организации работ по накоплению кормов в ряде областей, краев и республик повторяются ошибки прошлого года, когда многие колхозы и совхозы не подготовились к началу сеноуборки и упустили лучшие сроки сенокошения, в результате чего сеноуборка затянулась до поздней осени и значительные площади сенокосов остались неубранными.

21. В целях полного обеспечения скота колхозов и совхозов хорошим сеном и сочными кормами, обязать партийные и советские органы областей, краев и республик, Министерство сельского хо... до начала уборки зерновых культур. Одновременно с сеноуборкой организовать сдачу колхозами сена государству;

б) организовать в колхозах и совхозах силосование кормов в ранние сроки за счет дикорастущих трав и кормовых культур, посеянных на силос, с тем, чтобы к началу уборки хлебов было заготовлено силоса не менее 80% годового плана силосования;

в) обеспечить полное участие колхозников и всего трудоспособного населения совхозов в сеноуборочных работах и закладке силоса, максимально высвободив их от второстепенных внутрихозяйственных работ.

В целях поощрения колхозников и рабочих совхозов, занятых на сеноуборке и силосовании кормов, сохранить на 1949 год поощрительные меры, действовавшие в 1948 году, согласно Постановлению Совета Министров СССР от 7 мая 1948 года № 1534;

г) организовать высокопроизводительное использование на сеноуборке и силосовании кормов всех конных и тракторных сеноуборочных машин и силосорезок;

д) установить строгий контроль за качеством сеноуборочных работ, организовать своевременное оприходование сена и охрану его от хищений, потрав и пожаров.

IV.

По проведению уборки и заготовок зерновых и масличных культур

22. Считать важнейшей задачей партийных, советских, сельскохозяйственных, заготовительных органов, МТС, колхозов и совхозов своевременное проведение уборки урожая без потерь и безусловное выполнение государственного плана заготовок зерна и семян масличных культур в установленные законом сроки.

Обязать Министерство сельского хозяйства СССР, Министерство совхозов СССР, Министерство пищевой промышленности СССР, Министерство мясной и молочной промышленности СССР, партийные, советские и сельскохозяйственные органы, руководителей колхозов, МТС и совхозов:

а) обеспечить во всех колхозах и совхозах своевременное развертывание уборочных работ, широко применять выборочную уборку хлебов, не ожидая созревания их на больших массивах. С первых дней уборки урожая включать в работу все комбайны, жатки, лобогрейки и другие уборочные машины, установив повседневный контроль за выполнением норм выработки каждым комбайнером, рабочим совхоза и колхозником, занятым на уборке урожая. Не допускать разрыва между уборкой хлебов и обмолотом урожая, скошенного простыми уборочными машинами и вручную, обеспечив высокопроизводительное использование на обмолоте хлебов всех имеющихся в МТС, колхозах и совхозах молотилок;

б) в целях проведения уборки урожая в сжатые сроки обеспечить участие в уборочных работах всех трудоспособных колхозников, рабочих совхозов и МТС. Обеспечить правильную организацию и учет труда на уборке урожая и установить контроль за своевременным начислением колхозникам трудодней в соответствии с об'емом и качеством выполненных работ.

Организовать раздельный учет урожая по бригадам и звеньям с тем, чтобы обеспечить выдачу колхозникам и трактористам МТС дополнительной оплаты труда за повышение урожайности сельскохозяйственных культур, а в совхозах — выдачу рабочим установленной натуральной оплаты;

в) учитывая, что об'ем комбайновой уборки в текущем году значительно возрастает и что от правильного использования комбайнов будет во многом зависеть проведение уборки урожая в сжатые сроки и без потерь, обратить особое внимание на правильную организацию работы комбайнов. Для чего:

ко начала уборки урожая укомплектовать каждый комбайновый агрегат подготовленными комбайнерами, помощниками комбайнеров и трактористами, а также постоянным составом колхозников и рабочих совхозов для обслуживания комбайнов, обеспечив комбайны необходимым транспортом для вывозки зерна;

закрепить до начала уборки урожая за каждым комбайном участки хлебов и масличных культур в натуре и своевременно до начала уборки доставить к месту работы все комбайны и тракторы;

...участок;

д) обеспечить немедлен... всего влажного зерна, пост... байнов и молотилок, и не... ва между обмолотом и очи...

е) обеспечить обязател... и правильный учет зерна... ных культур, поступающ... комбайнов, а также при... готовительные пункты и...

ж) организовать охрану... хранностью хлеба в пол... молотьбе и перевозках. В... ков, кладовщиков, сторо... и старших обозных по... числа лучших колхозник... хозов.

25. Обязать Министе... Министерство совхозов СС... сельского хозяйства ССС... ветские и заготовительн... стей, краев и республик... ловное выполнение госуд... сдачи зерновых и масли... дым колхозом и совхозом... законом сроки. В этих ц...

а) развернуть заготов... тур и семян масличных... дней уборки урожая, ... каждый колхоз и совхоз... вовали в хлебосдаче до п... ими государственного пла... и семян масличных кул...

б) принять меры к... совхозами и крестьян... зерна, риса и семян м... хорошего качества, орга... ную очистку и своевре... зерна.

26. Обязать партийны... товительные организации... тий зерна и семян ма... сдаваемых колхозами г... дарству, обеспечить в п... гашение полученной ко... ми от государства ссуд... женности колхозов за п... обязательным поставкам... работы МТС. После этог... зами на заготовительны... семена масличных куль... счет обязательных поста... за работы МТС пропорц... дам поступления в госуд... заготовок, установленно... она. Колхозы, выполни... тельных поставок зерна... культур, но не рассчит... оплате за работы МТС, п... зерно и масличные ку... очередь в счет натурал... счетам МТС.

Сдача зерновых, подс... других масличных кул... обязательным поставкам... работы МТС (кроме мо... обязательные поставки... единоличными хозяйст... водиться по культурам... ствии с врученными... счетами за работы МТС, ... рожь, рис, бобовые куль... со и кукуруза сдаются ... ленных врученными обя... ставкам и счетам за ра...

4 2

РЕГИСТРАЦИОННЫЙ ЛИСТ

НА РЕПАТРИИРУЕМОГО, НЕ СЛУЖИВШЕГО В КРАСНОЙ АРМИИ, ПРОШЕДШЕГО РЕГИСТРАЦИЮ В С. П. П. № 204 В НАСЕЛЕННОМ ПУНКТЕ.

г. Ельстерверда (Германия)

1. ФАМИЛИЯ, ИМЯ, ОТЧЕСТВО Верещака Алексей Павлович

2. ГОД И МЕСТО РОЖДЕНИЯ 1899г Сумской обл, Глинскомр-не д. Артюховка

3. НАЦИОНАЛЬНОСТЬ Украинец

4. ПРОФЕССИЯ Колхозник

5. ПАРТИЙНОСТЬ И ГДЕ НАХОЛЯТСЯ ПАРТИЙНЫЕ ДОКУМЕНТЫ? б/п.

6. В КАКОМ ГОРОЛЕ, СЕЛЕ ЖИЛ ДО УБЫТИЯ ИЗ СССР, МЕСТО РАБОТЫ И ПОСЛЕДНЯЯ ДОЛЖНОСТЬ?
Сумской обл, Глинском р-не, д Артюховка работал в колхозе

7. ПРИЧИНЫ ВЫЕЗДА ИЗ СССР. мобилизован на работу в Германию

8. СКОЛЬКО РАЗ ЗАДЕРЖИВАЛСЯ, ОПРАШИВАЛСЯ И АРЕСТОВЫВАЛСЯ НЕМЦАМИ И ЗА ЧТО?
арестам и следствию не подвергался

9. СОДЕРЖАЛСЯ ЛИ В СПЕЦ. ЛАГЕРЯХ ПРОТИВНИКА, ГДЕ ИМЕННО, НАИМЕНОВАНИЕ ЛАГЕРЯ И ЧТО ТАМ ДЕЛАЛ? в спец-лагере не содержался

10. ПРОХОДИЛ ЛИ СЛУЖБУ В НЕМЕЦКОЙ АРМИИ, ПОЛИЦИИ, ВОИНСКИХ ЧАСТЯХ, ГОСПИТАЛЯХ, СТРОИТЕЛЬНЫХ И ИНЫХ БАТАЛЬОНАХ, СОЗДАВАВШИХСЯ ПРОТИВНИКОМ? СЛУЖИЛ ЛИ В НЕМЕЦКИХ УЧРЕЖДЕНИЯХ? В КАКИХ? В КАКОЙ ДОЛЖНОСТИ? в армии и учреждениях не служил

11. ЧЕМ ЗАНИМАЛСЯ, ГДЕ, В КАЧЕСТВЕ КОГО РАБОТАЛ ЗА РУБЕЖОМ? г Кедем /Германия/ работал на лесозаготовке с 24.5.43г по 12.4.45г

12. КАКИЕ ПРЕДЪЯВИЛ И СДАЛ ДОКУМЕНТЫ? Немецкая рабочая книжка № 204/0165

13. ГДЕ ПРОЖИВАЮТ РОДСТВЕННИКИКИ, КТО ИМЕННО? Сумской обл, Тимского р-на; жена Степанида Антоновна 1900г сын Александр А 1919г, Василий А 1932г, дочь Катерина А 1929г, Ульяна А 1931г, Варвара А 1935г

14. КУДА СЛЕДУЕТ НА ПОСТОЯННОЕ МЕСТО ЖИТЕЛЬСТВА В СССР? Сумскую обл, Тимский р-н, д. Артюховка

ПРАВИЛЬНОСТЬ ДАННЫХ МНОЮ СВЕДЕНИЙ ПОДТВЕРЖДАЮ

ПОДПИСЬ: В Бронзаков

РЕГИСТРАЦИОННЫЙ ЛИСТ ЗАПОЛНИЛ: [illegible]

РЕГИСТРАЦИОННЫЙ ЛИСТ ПРОВЕРИЛ ПРЕДСЕДАТЕЛЬ РЕГИСТРАЦИОННОЙ КОМИССИИ

Н. К. В. Д. СССР. ЛЕЙТЕНАНТ: [illegible] (ГРИНЬ)

УДОСТОВЕРЕНИЕ О НАПРАВЛЕНИИ НА ПОСТОЯННОЕ МЕСТО ЖИТЕЛЬСТВА

ПОЛУЧИЛ (а) В Бронзаков

УБЫЛ (а) ИЗ ЛАГЕРЯ.

"26" июня 1945 Г.

Протокол допроса

1947 года марта м-ца 1 дня

Я Оперуполномоченный Отд. 55 УМВД Сумской обл. мл. л-т Иченец допросил репатрианта

Верещака Алексея Павловича, 1899 г рожд. урож. и житель с. Артюховка, Глинского р-на, Сумской обл. из крестьян-середняков, украинец, б/партийный, образование 3 класса, женат, со слов не судим в настоящее время работает в к-зе.

За дачу ложных показаний предупрежден по ст. 89 УК УССР.

Верещака

Вопрос: Где жили и чем занимались до оккупации Глинского р-на

Ответ: До оккупации Глинского р-на, проживал в с. Артюховка работал в колхозе-комхозом.

Вопрос: Где жили и чем занимались в период временной оккупации Глинского р-на.

Ответ: В период временной оккупации проживал с. Артюховка, работал на конюшне.

Вопрос: Когда и при каких обстоятельствах Вы попали на территорию Германии.

Ответ: 28 апреля 1943 года по мобилизации был вывезен в Германию

Вопрос: Где были и чем занимались будучи на территории Германии

Ответ: В конце мая м-ца 1943 г прибыл в г. Франкфурт, откуда был направлен в д. Кеден где работал в лесу и проработал до 27 апреля 1945 г.

Вопрос: Подвергались ли Вы допросам и репрессиям немецкими карательными и развед органами будучи в Германии.

Ответ: По прибытию в д. Кеден вызывался старостой деревни по вопросу откуда прибыл и кто в меня дома, после чего нам выдали документы вернее удостоверения личности больше негде никакими органами не вызывался.

Вопрос: Когда и какими войсками Вы были освобождены и находились ли в зоне оккупации союзных войск

Ответ: 27 апреля 1945 г освобожден американскими войсками, после освобождения я был направлен в американский лагерь где пробыл до июня м-ца 1945 г числа не помню.

Вопрос: Подвергались ли Вы допросам американскими властями

Ответ: Со стороны американских властей к допросу не подвергался

Верещака

Вопрос: При каких обстоятельствах Вы возвратились на родину

Ответ: В июне м-це 1945 г. американские войска передали в распоряжение частей Советских войск г. Ельстеквард где я прошла проверочно-фильтрационную комиссию и был направлен на родину, в конце июля м-ца 1945 г. прибыл в с. Артюховка.

Вопрос: Кого Вы знаете с немецких пособников и где они проживают в настоящее время.

Ответ: С немецких пособников я знаю
Десятка Степан Пивкович б/полицейский место нахождения не знаю.
Николаенко Данил Васильевич б/полицейский место нахождения не знаю
Паланченко Николай Епифанович б/полицейский место нахождения не знаю.

Вопрос: Кто может подтвердить Ваши показания в настоящем протоколе допроса.

Ответ: Мои показания могут подтвердить
Малыш Конистрат Леонтьевич, проживает с. Артюховка
Бурка Роман Кузьмич проживает там же.

Вопрос: Чем желаете дополнить свои показания.

Ответ: Дополнить больше ничем не желаю

Протокол допроса с моих слов записан правильно и мне прочитан

Верещака

Допросил Опер. уп. ОББ УМВД с/о
мл. л-т /. Ученец /.

Конотопский
при
репатриируемых
24/VII-45 г.
№ 127.

Удостоверение

Выдано Верещак Алексею Павловичу в том, что он по прибытии из Германии в Конотопский прир зарегистрирован и направляется на постоянное место жительства в село Артюхивка, Глинский р-н. сумской области.

Удостоверение действительно по 1/VIII-45 г.

Н-к прир
г. Конотоп

Стрельников

/Стрельников/.

УРСР

Виконавчий Комітет
Артюхівської
Сільської Ради
Депутатів Трудящих

28 липня 1945 р.

№

Артюхівка, Глинського р-ду
Сумської області

Довідка

Видана з-ом с. Артюхів
ан Глинського району
Верещака Олексій Павл.
в тім що він в 1943 році
28 квітня угнатий в
німецьке рабство
примусово. Повернувся в с.
Артюховку 25.7.45 р.
Видана в Глинськ. ТОНКВД
для перерегістрації. В чім і
свідчить

голова с/р [illegible]

секретар [illegible]

подпись с/с рик утверждает
[illegible]

Blu

6

Справка-характеристика

Дана гр. село Артюхівка Глинського району Верещаку Олексію Павловичу народження 1899 року. Член колгоспу 13 р. жовтня.

В 1943 році Верещаку О. Пав. насильно угнано в Німеччину, який повернув з Німеччини в 1945 році і в теперішній час проживає в селі Артюхівка Глинського р-ну Працю в колгоспі на ріжних роботах

Що й свідчить Артюхівська с-рада

Голова с-ради

Секретар.

УРСР
Виконавчий Комітет
АРТЮХІВСЬКОЇ
СІЛЬСЬКОЇ РАДИ
ДЕПУТАТІВ ТРУДЯЩИХ
194
№
Артюхівка, Глинського р-ну
Сумської області

Начальнику Милиции РОНКВД
Глинского сумской обл.
От Верещака
Олексей Павлович
Заявление

Прошу Глинск РОНКВД перешит-
ровать меня посеча с Артюховка
так как я повернулся в Германии
Мобилизован 28 Апреля 1943 года
Вчем и Расписуюсь Верещака
27/III 45 г.

ПРОПИСАН
30/VII-45

7

Автобіографія

Я гр. Верещака Олексій Павлович народився 1899 році в с. Артюхівці Глинського району Сумської обл.

По соц-походженню середняк до окупації німців нашої тереторії працював весь час в колгоспі 13 річчя жовтня с Артюхівки більше усього робив конюхом у к-ку Коли захватили німці нашу тереторію я весь час скривався від їх щоб не угнали в німецьке капіталістве, но 28 квітня 1943 року мене угнали примусово в німецьке рабство Там робив на кожевній фабриці і коли наші союзники Америка нас одозволили від спід гніту німців я був відпущений і направлений в Сумську область Глинський р-н с Артюхівку і прибув 25/VII-45 року додому. До репресірування я не підлягав, так само участи з німецькими прибічниками не брав.

Прошу перерегістрірувати мене по с Артюхівці Глинського р-ну.

28.7.45 р.

Підпись Верещака

ПРОПИСАН

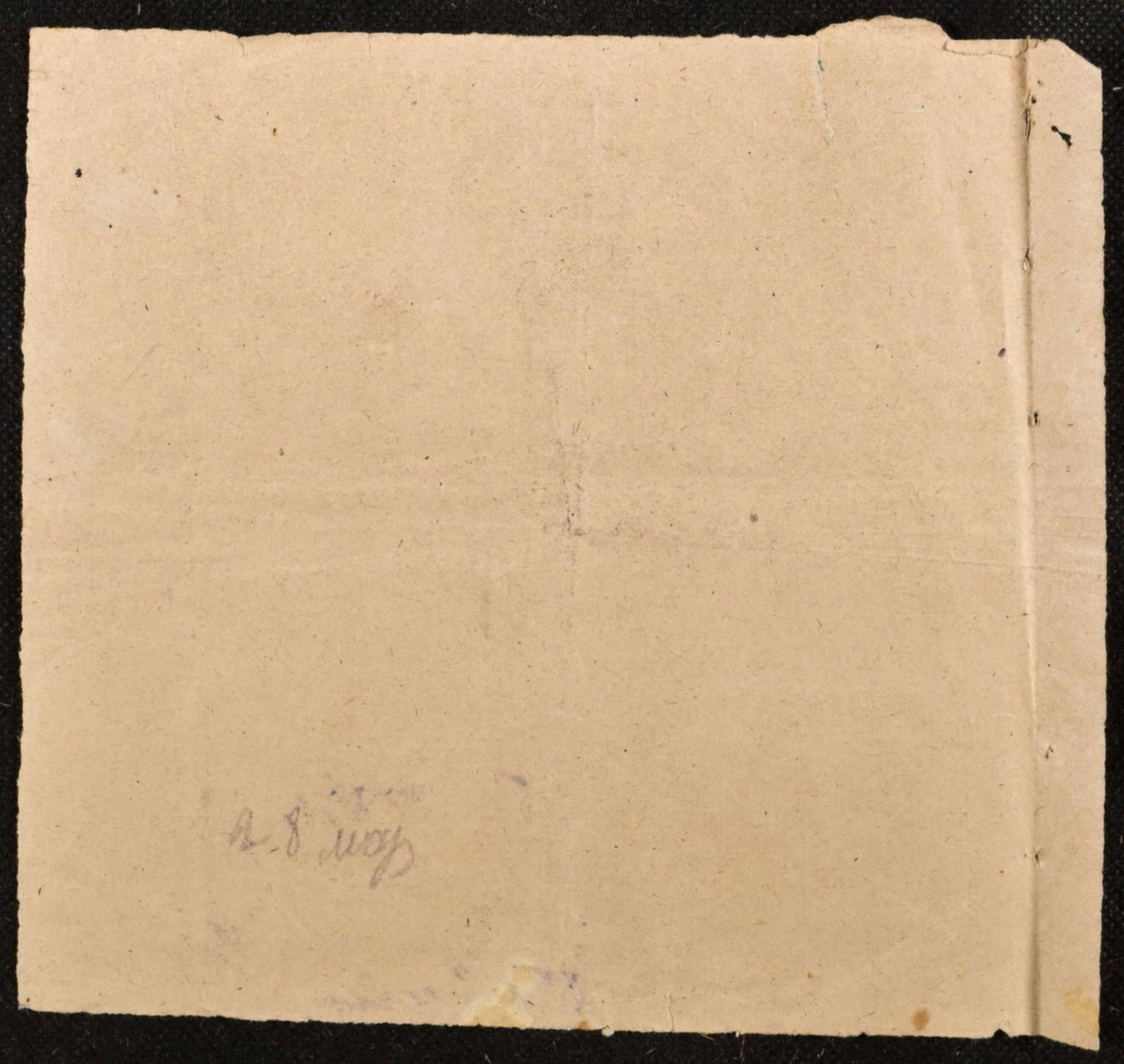

11. 9

З А К Л Ю Ч Е Н И Е

/Проверочно - фильтрационному делу/

с.Глинск "5" ноября 1949 г.

Мы члены проверочно - фильтрационной комиссии при Глинском РО МВД Сумской области, рассмотрев фильтрационное дело на репатриированного Советского гражданина Верещака Алексей Павлович прибывшего к постоянному месту жительства с. Артюховка Глинский р-н Сумская обл. "25" VII 1945 г. и нашли, что Верещака Ал. Павл. проверен в Глинском ромвд.

Руководствуясь приказом МВД, МГБ СССР № 00706/00263 от 16/VI-1946г.

П О С Т А Н О В И Л И:

Считать гр. Верещака Ивен Павлович прошел фильтрацию в Глинском РОМВД и фильтрационное дело направить в 1-й спецотдел УМВД для хранения в архиве.

Чл. комиссии: ПРЕДС.ПРОВ.ФИЛЬТР.КОМИССИИ НАЧ.ГЛИНСКОГО РО МВД К-Н /ВОРОНОВ/

НАЧ.ГЛИНСКОГО РО МГБ СТ.ЛЕЙТЕНАН /ИГУМНОВ/

ЗАМ.НАЧ.ГЛИНСКОГО РО МГБ ЛЕЙТЕНАНТ М-ШИ /МИРОШНИЧЕНКО/

Архивное
пересмотрено в соответствии
и оставлено для дальнейшего хранения в архиве в агентурном фонде
КВК
СЕРТ
ОНО
отд. УКГБ при СМ УССР
по Сумской обл.

Архивное ф дело № 19627
пересмотрено в соответствии с приказом [illegible] при СМ СССР № [illegible]
и оставлено для дальнейшего хранения в архиве в агентурном фонде
как наход в америк
Бонс оккуп

справочн[illegible]

Сотр[illegible] ст л-т Волоков

Зам. [illegible] отд. УКГБ при СМ УССР
по Сумской обл. [illegible]

подпись [illegible] Мищенко

7 6 1955 г.

10

DEUTSCHES REICH



ARBEITSBUCH FÜR AUSLÄNDER

Apx. 19627 10
11

Achtung!

Auszug aus der Verordnung über das Arbeitsbuch für ausländische Arbeitskräfte.

§ 4: Bei Beendigung der Beschäftigung hat der Unternehmer das Arbeitsbuch nach Vornahme der vorgeschriebenen Eintragung **vor der Rückgabe an den Inhaber** dem Arbeitsamt zur Eintragung einer amtlichen Bescheinigung über die Beendigung der Beschäftigung vorzulegen.

§ 6: Die Mitnahme des Arbeitsbuches für Ausländer in das Ausland ist nicht gestattet. Der Inhaber hat das Arbeitsbuch dem Arbeitsamt zurückzugeben, wenn er das Reichsgebiet verläßt.

Laah. 843 100 000 1866 K/0991

DEUTSCHES REICH

ARBEITSBUCH
FÜR AUSLÄNDER

VORWORT

Wie der deutsche, so dient auch der ausländische Arbeiter der Stirn und der Faust durch seinen Arbeitseinsatz im Großdeutschen Reich dem Neuaufbau Europas und dem Kampf um die lebenswichtigen Voraussetzungen für eine glückliche Zukunft und Wohlfahrt der Völker im europäischen Raum. Der ausländische Arbeiter muß sich dieser Aufgabe und Auszeichnung stets bewußt sein. Auf diesem Gedanken beruht sein Einsatz, seine Arbeitsleistung und seine persönliche Haltung.

DER GENERALBEVOLLMÄCHTIGTE
FÜR DEN ARBEITSEINSATZ

12

ARBEITSBUCH
FÜR AUSLÄNDER

(VERORDNUNG VOM 1. MAI 1943)

Nr A 204 Bü./ 0165

Olexej Alexeev
(Rufname – männlich – weiblich)

Wernjschtschaca
(Zuname)

Beremaka
(Geburtsname bei Frauen)

Der Paß oder das Grenzlegitimationspapier des Ausländers ist ausgestellt von der _____

in _____ und hat die

Nr. _____

Алекс Веремяка
(Eigenhändige Unterschrift des Inhabers)



1	Herkunftland прибыл.	Besetzte Ostgebiete оккупированные области
2	Geburtstag	10. November 1899 10 ноября 1899 г.
3	Geburtsort	Artjuchowka Артюховка
	Kreis	Glinsk Глинский р-н
4	a) Staats-angehörigkeit	Eingekl. (Ostarbeiter) вост. раб.
	b) Volks-zugehörigkeit	
5	a) Familienstand led., verh., verw., gesch.	verh. женат
	b) Anzahl der minder-jährigen Kinder	5

6	Deutsche Sprachkenntnisse	keine нем. яз. не знает
7	Heimatanschrift	Artjuchuwka Kreis Glinsk с. Артюховка Глинский р-н
8	Anschriften von Personen, die in besonderen Fällen zu benachrichtigen sind	Stebaneda Wergscht= Степанида Вере- щака, Артюховка schasa, Artjuckuwka Kreis Glinsk Глинский р-н

9	Wohnort und Wohnung während der Beschäftigung	Gedern Гедем

профес. образование

Berufsausbildung

a	abgeschlossene Lehre	von ..... bis ..... / als keine нет
b	Abgelegte (Meister- usw.) Prüfungen	keine
c	Sonstige Fach-ausbildung	keine
d	Landwirtschaftliche oder gewerbliche Kenntnisse	ja keine
e	Besondere Fertigkeiten (z. B. Führerschein für Kraftfahrzeuge)	keine

1544

Bisherige Beschäftigungsarten

	von	bis

Fortsetzung nächste Seite

Fortsetzung von Seite 7

Berufsgruppe 2

Berufsart A5

Ausgestellt am: 31. Oktober 1943

(STEMPEL DES ARBEITSAMTS)

Arbeitsamt
Gießen
Nebenstelle Lollar
Im Auftrage

(UNTERSCHRIFT)

15

Eintragungen über die Befreiung von den Vorschriften der §§ 1 bis 16 der VO. über ausl. Arbeitnehmer vom 23. 1. 1933 (RGBl. I S. 26)

Inhaber ist im Besitze eines Befreiungsscheines bis zum	Datum	Arbeitsamt (Stempel)	Unterschrift

17/16

1 Name und Sitz des Betriebes (Unternehmers) (Firmenstempel)	2 Art des Betriebes oder der Betriebsabteilung	3 a) Tag des Beginns der Beschäftigung b) Beschäftigung genehmigt bis	4 Art der Beschäftigung (möglichst genau angeben)	5 a) Tag der Beendigung der Beschäftigung b) Bescheinigung des Arbeitsamts	6 Unterschrift des Unternehmers
1 Fürstl. Stolberg Gedern	Forstver- waltung	a) 24.5.43 b) Arbeitsamt 204	Waldarbei- ter	a) b)	
2		a) b)		a) b)	
3		a) b)		a) b)	
4		a) b)		a) b)	
5		a) b)		a) b)	

1 Name und Sitz des Betriebes (Unternehmers) (Firmenstempel)	2 Art des Betriebes oder der Betriebsabteilung	3 a) Tag des Beginns der Beschäftigung b) Beschäftigung genehmigt bis	4 Art der Beschäftigung (möglichst genau angeben)	5 a) Tag der Beendigung der Beschäftigung b) Bescheinigung des Arbeitsamts	6 Unterschrift des Unternehmers
6		a)		a)	
		b)		b)	
7		a)		a)	
		b)		b)	
8		a)		a)	
		b)		b)	
9		a)		a)	
		b)		b)	
10		a)		a)	
		b)		b)	

ARBEITSBUCH FÜR AUSLÄNDER

19 18

1 Name und Sitz des Betriebes (Unternehmers) (Firmenstempel)	2 Art des Betriebes oder der Betriebsabteilung	3 a) Tag des Beginns der Beschäftigung b) Beschäftigung genehmigt bis	4 Art der Beschäftigung (möglichst genau angeben)	5 a) Tag der Beendigung der Beschäftigung b) Bescheinigung des Arbeitsamts	6 Unterschrift des Unternehmers
11		a)		a)	
		b)		b)	
12		a)		a)	
		b)		b)	
13		a)		a)	
		b)		b)	
14		a)		a)	
		b)		b)	
15		a)		a)	
		b)		b)	

ARBEITSBUCH FÜR AUSLÄNDER

2010

	1 Name und Sitz des Betriebes (Unternehmers) (Firmenstempel)	2 Art des Betriebes oder der Betriebsabteilung	3 a) Tag des Beginns der Beschäftigung b) Beschäftigung genehmigt bis	4 Art der Beschäftigung (möglichst genau angeben)	5 a) Tag der Beendigung der Beschäftigung b) Bescheinigung des Arbeitsamts	6 Unterschrift des Unternehmers
16			a)		a)	
			b)		b)	
17			a)		a)	
			b)		b)	
18			a)		a)	
			b)		b)	
19			a)		a)	
			b)		b)	
20			a)		a)	
			b)		b)	

ARBEITSBUCH FÜR AUSLÄNDER

1 Name und Sitz des Betriebes (Unternehmers) (Firmenstempel)	2 Art des Betriebes oder der Betriebsabteilung	3 a) Tag des Beginns der Beschäftigung b) Beschäftigung genehmigt bis	4 Art der Beschäftigung (möglichst genau angeben)	5 a) Tag der Beendigung der Beschäftigung b) Bescheinigung des Arbeitsamts	6 Unterschrift des Unternehmers
21		a) b)		a) b)	
22		a) b)		a) b)	
23		a) b)		a) b)	
24		a) b)		a) b)	
25		a) b)		a) b)	

1 Name und Sitz des Betriebes (Unternehmers) (Firmenstempel)	2 Art des Betriebes oder der Betriebsabteilung	3 a) Tag des Beginns der Beschäftigung b) Beschäftigung genehmigt bis	4 Art der Beschäftigung (möglichst genau angeben)	5 a) Tag der Beendigung der Beschäftigung b) Bescheinigung des Arbeitsamts	6 Unterschrift des Unternehmers
26		a)		a)	
		b)		b)	
27		a)		a)	
		b)		b)	
28		a)		a)	
		b)		b)	
29		a)		a)	
		b)		b)	
30		a)		a)	
		b)		b)	

ARBEITSBUCH FÜR AUSLÄNDER

1 Name und Sitz des Betriebes (Unternehmers) (Firmenstempel)	2 Art des Betriebes oder der Betriebsabteilung	3 a) Tag des Beginns der Beschäftigung b) Beschäftigung genehmigt bis	4 Art der Beschäftigung (möglichst genau angeben)	5 a) Tag der Beendigung der Beschäftigung b) Bescheinigung des Arbeitsamts	6 Unterschrift des Unternehmers
31		a)		a)	
		b)		b)	
32		a)		a)	
		b)		b)	
33		a)		a)	
		b)		b)	
34		a)		a)	
		b)		b)	
35		a)		a)	
		b)		b)	

ARBEITSBUCH FÜR AUSLÄNDER

1 Name und Sitz des Betriebes (Unternehmers) (Firmenstempel)	2 Art des Betriebes oder der Betriebsabteilung	3 a) Tag des Beginns der Beschäftigung b) Beschäftigung genehmigt bis	4 Art der Beschäftigung (möglichst genau angeben)	5 a) Tag der Beendigung der Beschäftigung b) Bescheinigung des Arbeitsamts	6 Unterschrift des Unternehmers
36		a)		a)	
		b)		b)	
37		a)		a)	
		b)		b)	
38		a)		a)	
		b)		b)	
39		a)		a)	
		b)		b)	
40		a)		a)	
		b)		b)	

ARBEITSBUCH FÜR AUSLÄNDER

Ärztliche Untersuchungen

a) **Vor** der Arbeitsaufnahme im Reichsgebiet

ARBEITSBUCH
FÜR AUSLÄNDER

25 Jtt

Ärztliche Untersuchungen

b) **Nach** der Arbeitsaufnahme im Reichsgebiet

ARBEITSBUCH
FÜR AUSLÄNDER

Fortsetzung nächste Seite

Ärztliche Untersuchungen

b) Nach der Arbeitsaufnahme im Reichsgebiet *(Fortsetzung von Seite 27)*

ARBEITSBUCH FÜR AUSLÄNDER

Raum für amtliche Eintragungen

85

ARBEITSBUCH FÜR AUSLÄNDER

DEUTSCHES REICH
ARBEITSBUCH
FÜR AUSLÄNDER

27

DEUTSCHES REICH
ARBEITSBUCH
FÜR AUSLÄNDER

DEUTSCHES REICH
ARBEITSBUCH
FÜR AUSLÄNDER

2B

DEUTSCHES REICH
ARBEITSBUCH
FÜR AUSLÄNDER

DEUTSCHES REICH

ARBEITSBUCH
FÜR AUSLÄNDER

29 24

DEUTSCHES REICH

ARBEITSBUCH
FÜR AUSLÄNDER

DEUTSCHES REICH

ARBEITSBUCH
FÜR AUSLÄNDER

30 28

DEUTSCHES REICH

ARBEITSBUCH
FÜR AUSLÄNDER

Raum für amtliche Eintragungen



31 ÷ 9

Wereschtschaca Alexej

ARBEITSBUCH
FÜR AUSLÄNDER

2 16/136

1. Фамилия Верещака

2. Имя Алексей

3. Отчество Павлович

4. Год рождения 1899 5. Место рождения обл. Сумская р-он Ильинский. с. Артюхивка

6. Точное местожительство (адрес) до оккупации или до призыва в Красную Армию

7. Профессия (специальность) Не имеет

8. Партийность б/п.

9. Национальность Укр.

10. Гражданство

11. За границей был с.... 1943 г. по ... 1945 г.

12. В каких странах проживал и что делал В Германии г. Кедр на Разработке леса

Точный адрес фильтрационного пункта

Село

Город

Область

Республика

Фильтрацию прошел

с ..... 19 г.

по ..... 19 г.

Арх. арест.

19627

32

Правильность записанных на меня сведений

подтверждаю Верещак

подпись

Салина

фамилия составившего карточку

а) Решение фильтрационной комиссии

б) Выбыл 5.7. 1945 в Сумскую обл

указать точный адрес, куда выбыл

Глынский р-н, с Ярможенка

на жительство: село, город, район, область республика или направлен

в какой лагерь, тюрму

в) личное дело направлено „11/VII 1945 г. при №

точное название органа НКВД—НКГБ

г) Разные отметки

ЗАВІРЯЮЧИЙ НАПИС

У даній справі пронумеровано 32 аркушів

Прошнуровано два

02 09 2026

Посада

Підпис

ОБЛОЖКИ ДЛЯ ДЕЛОВЫХ БУМАГ «ДЕЛО»

ТУ 81-01-290-77 АРТ 1с17447

Тип. Наримановского района

Упрполиграфиздата Астраханского облисполкома

ОБЛОЖКИ ДЛЯ ДЕЛОВЫХ БУМАГ «ДЕЛО»

ТУ 81-01-290-77 АРТ 1с17447

Тип. Нариманов ского района
Упрполиграфиздата Астраханского облисполкома