ДЕРЖАРХІВ
Сумської області
Ф-7641
18
642

Управління СБУ
по Сумській області

Фильтрационное

ДЕЛО № 67840

Ващенко
Кихон Акимович

Начато: 9 августа 1945 г
Окончено 27 сентября 1955 г
На 5 листах

ДЕРЖАРХІВ
Сумської області
Ф Р-7641
С 18
А 642

Їх уважно вислуховують лаборантки Ніна Позняк, Суховерхова, завідуюча лабораторії т. Позняк. Тут же дають поради машиністам, визначають дозування антинакипіну на кожен котел паровоза.

Тираж виграшів по 4-й грошово-речовій лотереї

15 березня в Москві почнеться тираж виграшів по 4-й грошово-речовій лотереї. Буде розіграно 5 мільонів 700 тисяч виграшів на 1 мільярд 140 мільонів карбованців, з них грошові виграші складають 978 мільонів карбованців, а загальна вартість речових виграшів 162 мільони. Тираж триватиме 8—10 днів.

(ТАРС).

ських райземвідділу підготовлено посівматеріалу в колгоспах.

Секретар райкому КП(б)У тов. Чудінов повідомив редакцію, що кореспонденція обговорена на бюро райкому партії, критику визнано цілком правильною. Бюро вказало завідуючому райземвідділу тов. Гніденко на незадовільне керівництво колгоспами в підготовці до весни і запропонувало забезпечити оперативне керівництво артілями, щоб в найближчі дні закінчити засипку, очистку, перевірку на схожість та обмін насіння на сортове.

По питанню підготовки насіння проведена також районна нарада агрономів.

Виступ Петре Гроза на засіданні румунського уряду

БУХАРЕСТ, 8 березня. (ТАРС). Як передає румунське радіо, на засіданні ради, що відбулося вчора, прем'єр-міністр доктор Петре Гроза виступив з короткою промовою, в якій об'єднав основні завдання, що стоять перед новим урядом. Ці завдання полягають, заявив він, в забезпеченні порядку і безпеки в країні. В зв'язку з провокаціями, що мали місце, урядом вжиті відповідні заходи, які будуть відмічені, як тільки в них відпаде необхідність.

Одним з основних пунктів програми уряду, сказав доктор Гроза, є здійснення аграрної реформи, бо від того, як ця реформа буде здійснена, залежить встановлення нормального порядку в селі і збільшення сільськогосподарської продукції.

Програма уряду передбачає також проведення конкретних заходів по боротьбі з спекуляцією, здешевлення вартості прожитку і зниження цін.

Наша програма, сказав далі доктор Гроза, передбачає проведення чистки у всіх ланках державного апарату, при чому ця чистка повинна здійснюватись швидко і ефективно. Уряд накреслює заходи по покаранню злочинців війни, а також всіх тих осіб, які несуть політичну відповідальність за втягнення Румунії в війну на боці Німеччини.

Нарешті програма уряду передбачає негайну реорганізацію поліцейського апарату і жандармерії.

Генерал Радеску ховається в англійському представництві в Бухаресті

БУХАРЕСТ, 8 березня. (ТАРС). В бухарестських газетах 7-го березня було повідомлено, що колишній румунський прем'єр-міністр генерал Радеску, боячись відповідальності за свої дії на посту глави уряду, зник з своєї резиденції. Виявилось, що він перебуває в приміщенні англійського представництва в Бухаресті.

Як повідомляють, румунські урядові кола висловлюють здивування з приводу того, що Радеску сховався, хоч його і не переслідували, а англійське представництво визнало можливим надати йому сховище.

Редактор О. НИКОНЕНКО.

Замість фейлетону

Кам'яні душі

Нещодавно кореспонденти газети „Известия" Брати Тур сповістили про дивовижну знахідку: кам'яна баба—пам'ятник старовини далекої—залишивши музей, появилася в м. Калініні в ролі завідуючої міського загсу.

Першою жертвою її кам'яної бездушності був офіцер, що прибув з фронту на один день, щоб влаштувати сімейні справи. Він повернувся безрезультатно.

В м. Шостці становище далеко загрозливіше. Воно набрало характеру стихійного лиха. Кам'яні баби незнаними шляхами, за невідомих обставин переселились з якихось периферійних музеїв в шосткинські установи.

Переселились і владарюють над живими людьми. Одною з їхніх жертв став офіцер—інвалід Вітчизняної війни т. Аллейніков В. С., який поселився в м. Шостці, і після важкого поранення мав відновити своє здоров'я.

5-го лютого тов. Аллейніков звернувся з заявою до міського торгвідділу. Він не просив ні масла, ні какао, ні шоколаду. Йому треба було дістати трохи картоплі.

Завідуючий міськторгвідділу на заяві черкнув:

„Директору Сумторга
Надо помочь в приобретении для ИОВ (догадуемось: инвалида Отечественной войны. Ф. О.) картофеля 150—100 кг в отпуске не возражаю.

7/II—Силенко".

З таємничим шифром Силенка „ИОВ" т. Аллейніков пішов у тяжку подорож від одного музейного експоната з кам'яною душею до іншого.

Директор Сумторгу теж не відмовився... написати резолюцію на заяві:

„б.
За деньги дать
Огурцы—30 кг.
Свеклы—30 кг.
Капусты—10 кг.
Картофель—10 кг. со столовой № 1

7/II—Верба"

Офіцер зауважив, що, по-перше, він не просить цього, а подруге, солоних овочів після поранення йому споживати не можна. Але Верба виявилася на диво твердородною.

Довелося йти далі. Сам голова міськради взявся за нерозв'язну справу і з соломоновою мудрістю написав резолюцію:

„Т. Силенко. Дайте указание заменить другие овощи картофелью при условии предоставления справки о противопоказанности других видов овощей для питания т. Аллейникову.

9/II—45 г. Иванов".

Шосткинська поліклініка на на тій же заяві свідчить:

„ Т. Аллейникову противопоказаны всякие соления, и наоборот, ему нужно особое питание — молоко, сметана, картофельные блюда и т. д.

Печатка. Підпис".

Були ще резолюції. Точилися переговори. Хтось рекомендував видати картоплю з нового урожаю. Інші радили замінити цей рідкісний в Шостці корнеплод м'ясо-рибою, кондвиробами, яєчним порошком...

Так чи інакше, а т. Аллейніков і досі ходить з заявою по міських організаціях Шостки. Резолюції є, а картоплі навіть 10 кілограмів, щедро визначених Вербою, так і не знайшлося.

Кам'яні душі! Музейні експонати! Вільно живеться їм у Шостці.

Очерет.

Кінотеатр ім. Шевченка
11 і 12 березня
Демонструється нова кінокомедія
„Сердца четырех"

Кінотеатр ім. Комсомолу
11 березня
„НЕБО МОСКВЫ"

Театр ім. Щепкіна
11 березня
РАНКОМ і ВВЕЧЕРІ
„Назар Стодоля

Кому потрібні об'яви, дзвоніть по телеф. № 66

БМ00959 **Адреса редакції: м. Суми, вул. Кузнечна 2, Телефони: загальний—86, редактора—1-60** Сумська обласна друкарня Тираж 15000 зам. 404-2

Йосифа Вісаріоновича Сталіна.

З доповіддю про Міжнародний жіночий день виступила завідуюча відділом пропаганди і агітації Сумського МК КП(б)У т. Пономаренко.

— Четвертий рік трудящі жінки нашої країни зустрічають Міжнародний жіночий день

Учасники зборів послали привітальні телеграми Верховному Головнокомандуючому Маршалові Радянського Союзу товаришеві Сталіну і Главі Українського уряду Микиті Сергійовичу Хрущову.

Після урочистих зборів театр ім. Щепкіна дав спектакль «Майдан квітів».

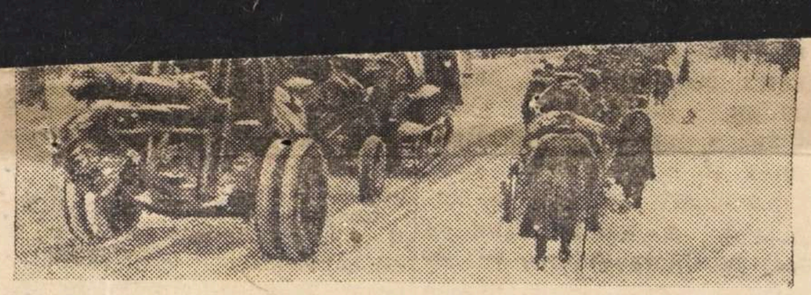

В Північній Прусії

Частини Червоної Армії проходять через німецьке місто.

Фотохроніка ТАРС.

віддано, а тому заслужено користується авторитетом серед рухомників і паровозників.

Змагаючись з машиністами, т. Алексеєва організовує фронтове прослідування трьох експресів у день. Експреси прибувають на станцію призначення завжди раніш графіка.

Девіз диспетчера Алексеєвої — 100 процентне відправлення і прослідування поїздів.

Шевченко з нами

Понад вісім десятиріч відділяють нас від часів, коли жив і творив великий кобзар України Тарас Григорович Шевченко. Час немалий, — але голосисті звуки його кобзи не змовкають, а ще з більшою силою звучать в наші дні, у дні великої Вітчизняної війни. Поезія Шевченка невмируща, як невмирущий народ, який породив поета, як вічне і невмируче прагнення народу до волі. Поезія Шевченка сильна, як сильний протест народу проти пригноблення, як сильні гнів і зненависть народу до тих, хто посягає на його волю і незалежність.

Тяжко стогнав у кайданах кріпацтва український народ, як і всі народи царської Росії, в ті часи, коли вперше прозвучала кобза Шевченка. Стогнав народ, катований панськими нагаями, стогнав, але ніколи не скорявся, ніколи не згасали в ньому високі прагнення до волі, до життя без катів-панів. Народ розумів, що

... все гине,—
Слава не поляже;
Не поляже, а розкаже,
Що діялось в світі,
Чия правда, чия кривда
І чиї ми діти.

Цю славу, славу життя без панів-гнобителів, плекав народ у своїх мріях, цю славу високо підніс у своїх творах вірний син народу Шевченко. З народу взяв Шевченко силу свого таланту, народові і віддав він її, цю силу нездоланну, що самоцвітами заграла в чудовій поезії, що, як дзвін гучевий, гриміла, до повстання закликала пригноблений народ:

... вставайте,
Кайдани порвіте
І вражою злою кров'ю
Волю окропіте.

Грізно виступаючи проти царів, проти панського свавілля, Шевченко особливо ненавидів німецьких панів, усвідомлюючи їх загарбницьку політику щодо слов'янських народів взагалі і, зокрема, до українського народу. Потворний образ німця-пана, який убивав в народові все людське і прекрасне, залишився в пам'яті Шевченка ще з дитинства, коли він служив козачком у нащадка німецьких півприцарів пана Енгельгардта. Це ж бо він, цей пихатий, обмежений, тупий німець катував на конюшні малого Тараса за його прагнення до малювання. Це ж він, ця огидна німецька свиня, лютував, коли чув з уст свого раба-козачка вільні пісні українського народу.

В своїй поезії Шевченко гнівно писав про загарбницьку політику німців:

Отак німота запалила
Велику хату. І сім'ю,
Сім'ю слав'ян роз'єднила
І тихо, тихо упустила
Усобиць лютую змію.

Так писав Шевченко у поемі «Єретик», підносячи на щит високу ідею єднання слов'янських народів, ідею, яка стала такою життєвою і актуальною в наші дні.

Великий патріот, вірний син свого народу, Шевченко глибоко розумів небезпеку німецького хазяйнування на Україні. Він передбачав, що «німець куций, вузлуватий» не обмежиться лише тим, що «на Січі... картопельку садить». Шевченко усвідомлював, що німець загрожує всій культурі слов'янських народів, а тому застерігав проти зближення з німцями, картав, висміював тих, що йшли в «німецькі землі». Вважаючи їх зрадниками, Шевченко прямо говорить: «Ох, якби те сталось, щоб вони не вертались, щоб там і здихали...»

Велика ідея єднання слов'янських народів була рідна і близька Шевченкові,—саме в цьому він бачив спосіб звільнення від «злих сусідів» — «німчиків», які «запалили у сусіда нову добру хату», а потім «пожарище й сиріт поділили».

Знахабнілий до краю німець поневоливши такі слов'янські народи, як чехів, сербів, поляків, в 1941 році розпочав підступний похід проти нашої Батьківщини, маючи на меті поневолити волелюбний російський і український народ. Але прорахувались німецькі недолюдки, не зважили на те, що

...на давнім пожарищі
Іскра братства тліла,
Дотлівала, дожидала
Рук твердих та сміливих,—
І дождалась...

Так, дождалась іскра з пожарища, коли в Жовтні 1917 року тверда і сміла рука підняла її, засвітила «світоч правди» і перетворила колишню тюрму народів, царську Росію, в «сім'ю вільну, нову», спаяну воєдино національною політикою партії Леніна—Сталіна.

І в дні великої Вітчизняної війни, коли весь народ піднявся на бій з лютим ворогом, з особливою силою зазвучала кобза Тараса. Полум'яні слова поезії Шевченка запалюють наш народ вогнем гніву і ненависті, кличуть до священної помсти за нашу землю, залиту кров'ю невинних дітей, за зруйновані міста і села, за страхітливі злочини німців. Твори Шевченка, як і кращі твори російських письменників, вливають нові сили в наших героїчних бійців, піднімають їх на нечувані подвиги. Народились тисячі народних месників,—це нові Гонти, Залізняки, Тряпили, сповнені давнішньої жагучої ненависті до ворога, які з палкою метою: «Карі катам, карі!», перемагаючи запеклий опір ворога, нестримно і грізно прямують до центру фашистської Німеччини — Берліна.

Український народ, підтриманий великим братнім російським народом, скинув з своїх плеч німецьке ярмо. І зараз на грізне запитання свого вірного сина Шевченка: «Чи буде суд! Чи буде кара!.. Чи буде правда між людьми?» — він дає пряму і чітку відповідь: буде суд, і кара буде, ніхто від кари не втече! І твій, Тарасе, народ, ставши вільним під мудрим керівництвом геніального вождя товариша Сталіна, у дружній сім'ї слов'янських народів святкує перемогу великої правди між людьми.

К. Кулик.

2

№ 1697

Регистрационный лист

на прошедшего регистрацию в лагере № 260 или СПП № _____

(ненужное зачеркнуть), дислоцирующегося в населенном пункте Коттбус

1. Фамилия, имя, отчество	Ващенко Тихон Якимович
2. Год и место рождения	1903 г. рожд. Сумская обл. Л-Долиновский р-н с. Кимличка
3. Национальность Укр.	4. Образование 2 класса
5. Специальность Сапожник.	
6. Последнее постоянное место жительства и работа на территории СССР (для военнослужащих указывается наименование воинской части).	Сумская обл. Л-Долиновский р-н с. Кимличка работал в К-зе.
7. Состоял ли в ВКП(б) или ВЛКСМ	б/п.
8. Почему оказался на территории другого государства	6 Апреля 1943 г. по мобилизации.
9. Подвергался ли арестам, допросам, задержаниям, штрафам со стороны немецких властей (когда, где и за что)	Арестовывался, допрашивался Гестапой 1942 г. с. Кимличка, за срыв молоко поставки.
10. Содержался ли в спецлагерях противника и что там делал (указать наименование лагеря и адрес)	Работал в С/Х в Бауэра с. Гермингеф г. Зоест.
11. Проходил ли службу в немецкой армии, полиции, отрядах, воинских частях, госпиталях, строительных и иных батальонах, создававшихся противником; служил ли в немецких учреждениях, предприятиях, организациях (в каких, в качестве кого).	Нет.
12. Какие отобраны документы при регистрации	Нет.
13. Где проживают близкие родственники, кто именно (указать точный адрес)	Сестра Журба Мелания Ок. Сумская обл. Л-Долиновский р-н с. Кимличка.
14. Куда следует на постоянное жительство	Сумская обл. Л-Долиновский р-н с. Кимличка

Правильность данных мною сведений подтверждаю.

подпись: Ващенко

Регистрационный лист заполнил

подпись: Л-т УБ А. Орецкий.

Регистрационный лист проверил:

Председатель регистрационной комиссии НКВД СССР

подпись: [signature]

Удостоверение о направлении на постоянное местожительство получил:

Ващенко

(подпись регистрируемого)

Убыл из лагеря «9» Августа 1945 г.

3.8.1945 г.

Архивное № _____

пересмотрено в соответствии с приказом КГБ при СМ СССР № 00750 и оставлено для дальнейшего хранения в архиве фонде секретного дело производства, со снятием с оперативно-справочного учета проходящего лица.

Пересмотрел Пашкин

Согласен:

Нач. 2 отд. УКГБ при СМ УССР по Сумской обл.

мод-к

Резиков

IX 1955 г.

3

НКВД СССР

Проверочно-фильтрационный пункт

Видом на жительство служить не может

Действительно по «9» IX 194 г.

Город Коптбус лагерь №260

№ 1697

УДОСТОВЕРЕНИЕ

Фото-карточка

Выдано Ващенко Тихон Якимович
(фамилия, имя, отчество)

год рождения 1903, место рождения Сумская обл. Л. Долинский р-н с. Кимличка

в том, что он по прибытии из г. Засет (Германия) с „3" августа м-ца по «8» августа м-ца 1945 г. содержался в г. Коптбус №260 проверочно-фильтрационном пункте НКВД СССР и следует к избранному месту жительства Сумская обл. Л. Долиновский р-н с. Кимличка
(указать точный адрес)

Удостоверение по приезде к месту жительства должно быть сдано в местный орган НКВД для получения вида на жительство.

Начальник проверочно-фильтрационного пункта

(печать) Капитан (подпись)

Проверочно-фильтрационная ... СССР № 91

№12 В-Волынск
с. п. п. №1
Сумской обл.
19-8-45
Ц[illegible]

УРСР

ВИКОНАВЧИЙ КОМІТЕТ
КІМЛИЧАНСЬКОЇ
СІЛЬСЬКОЇ РАДИ
депутатів трудящих
Л-Долинського району
Сумської області

23/VII 1947 р.

№

Справка

4

Дана Липово-Долинскому РО. МВД в том, что зрождан Ващенко Тихона Акимовича год рождения 1903 г. на территории данного с/с-та нет избежал в неизвестном направлении о чем подтверждается

Председатель с/п. [signature]

Секретарь [signature]

5

Нач-ку РОМВД
лейт Духно

от уч уполномоч
Чирвле

Рапорт

Доношу к вашему сведению
что гр-н Ващенко Тихон Якимов
с семей живет в Недригайлове
работа в сапожни Майстерской
сапожником

Уч. уполномочен [signature]

ЗАВЕРИТЕЛЬНАЯ НАДПИСЬ

В данном деле пронумеровано 5 листов

(пять)

27 11 92

Должность Алексеев

Подпись

ЗАВЕРИТЕЛЬНАЯ НАДПИСЬ

В данном деле пронумеровано 5 листов

(пять)

31 12 92

Должность

Подпись

Переверено
05.08.2026

АРТ 1-С-3803 1