ДЕРЖАРХІВ
Сумської області
Фонд № Р-7641
Опис 18
Справа № 517

Управління СБУ
по Сумській області

Уголовное

ДЕЛО № 29288

Баклыкова

Анна Егоровна

начато 7 июня 1948 г.

окончено 2 июня 1955 г.

на 4 листах

ДЕРЖАРХІВ
Сумської області
Фонд № Р-7641
Опис 18
Справа № 517

Председатель Президиума Верховного Совета СССР
Н. ШВЕРНИК.

Секретарь Президиума Верховного Совета СССР
А. ГОРКИН.

Москва, Кремль. 3 мая 1948 г.

Председатель Президиума Верховного Совета
Н. ШВЕР

Секретарь Президиума Верховного Совета СС
А. ГОРК

Москва, Кремль. 3 мая 1948 г.

Указ Президиума Верховного Совета СССР

О присвоении звания Героя Социалистического Труда работникам совхозов Министерства совхозов СССР по Украинской ССР

В соответствии с Указом Президиума Верховного Совета СССР от 29 марта 1947 года за получение высоких урожаев **пшеницы** при выполнении совхозом плана сдачи государству сельскохозяйственных продуктов в 1947 году и обеспеченности семенами зерновых культур для весеннего сева 1948 года присвоить звание **Героя Социалистического Труда** с вручением ордена **Ленина** и золотой медали **«Серп и Молот»:**

1. **Блоха** Тихону Кирилловичу — директору семеноводческого совхоза «Днепропетровский» Днепропетровской области, получившему урожай пшеницы 30,39 центнера с гектара на площади 88 гектаров.

2. **Важинской** Наталье Семеновне — звеньевой семеноводческого совхоза «Красноармеец» Днепропетровской области, получившей урожай пшеницы 32,8 центнера с гектара на площади 19,5 гектара.

3. **Дащенко** Николаю Мефодиевичу — директору семеноводческого совхоза «Красноармеец» Днепропетровской области, получившему урожай пшеницы 30,99 центнера с гектара на площади 93,8 гектара.

4. **Дяденко** Матрене Кирилловне — звеньевой семеноводческого совхоза «Красноармеец» Днепропетровской области, получившей урожай пшеницы 31 центнер с гектара на площади 29,1 гектара.

(Продолжение следует)

Указ Президиума Верховного Совета СССР

О присвоении звания Героя Социалистического Труда работникам совхозов Министерства совхозов СССР по Казахской ССР

В соответствии с Указом Президиума Верховного Совета СССР от 29 марта 1947 года за получение высоких урожаев **пшеницы** при выполнении совхозом плана сдачи государству сельскохозяйственных продуктов в 1947 году и обеспеченности семенами зерновых культур для весеннего сева 1948 года присвоить звание **Героя Социалистического Труда** с вручением ордена **Ленина** и золотой медали **«Серп и Молот»:**

1. **Абдыманапову** Альмухану — бригадиру полеводческой бригады овцеводческого совхоза им. Ленина Джамбулской области, получившему урожай пшеницы 31,28 центнера с гектара на площади 100 гектаров.

2. **Даутову** Тельтаю — звеньевому овцеводческого совхоза им. Ленина Джамбулской области, получившему урожай пшеницы 31,25 центнера с гектара на площади 50 гектаров.

3. **Кельдыубаеву** Оналбаю — управляющему фермой овцеводческого совхоза «Меркенский» Джамбулской области, получившему урожай пшеницы 31,8 центнера с гектара на площади 66 гектаров.

4. **Кириенко** Федору Яковлевичу — директору овцеводческого совхоза «Меркенский» Джамбулской области, получившему урожай пшеницы 31,6 центнера с гектара на площади 112,5 гектара.

(Продолжение следует)

Указ Президиума Верховного Совета СССР

О присвоении звания Героя Социалистического Труда работникам семеноводческого совхоза «Сибиряк» Министерства совхозов СССР в Иркутской области

В соответствии с Указом Президиума Верховного Совета СССР от 29 марта 1947 года за получение высоких урожаев **пшеницы** и **ржи** при выполнении совхозом плана сдачи государству сельскохозяйственных продуктов в 1947 году и обеспеченности семенами зерновых культур для весеннего сева 1948 года присвоить звание **Героя Социалистического Труда** с вручением ордена **Ленина** и золотой медали **«Серп и Молот»:**

1. **Беляеву** Куприяну Павловичу — старшему агроному семеноводческого совхоза **«Сибиряк»**, получившему урожай ржи 30,8 центнера с гектара на площади 82 гектара.

2. **Жарову** Науму Анисимовичу — бригадиру полеводческой бригады семеноводческого совхоза «Сибиряк», получившему урожай ржи 31,2 центнера с гектара на площади 17 гектаров.

3. **Захарову** Василию Михайловичу — бригадиру полеводческой бригады семеноводческого совхоза «Сибиряк», получившему урожай ржи 31,2 центнера с гектара на площади 22 гектара.

4. **Ивановой** Елене Семеновне — звеньевой семеноводческого совхоза «Сибиряк», получившей урожай ржи 30,15 центнера с гектара на площади 10 гектаров.

5. **Караваеву** Михаилу Николаевичу — директору семеноводческого совхоза «Сибиряк», получившему урожай ржи 30,8 центнера с гектара на площади 82 гектара.

(Продолжение следует)

...промышленность не может принимать заказы от какой-либо иностранной державы, так как не знает, сможет ли она отправлять товары. Далее Берне сказал, что многие станки, отправке которых препятствует правительство США, не имеют никакого военного значения и заказаны исключительно для использования в мирных целях. Он предупредил, что с внешней торговлей «нельзя играть, как с мячиком».

...МЕРИКАНСКОЙ МОЛОДЕЖИ

...подвергшейся медицинскому осмотру американской молодежи оказались физически не пригодными для военной службы».

По мнению Трумэна, улучшению физического состояния молодежи будет служить всеобщее военное обучение.

...ИЯ ОТЕЧЕСТВЕННОГО ФРОНТА ...ГАРИИ

...ные организации Отечественного фронта, об'единяющие в своих рядах около 1 миллиона членов.

...ЕНЕНИИ АТОМНОЙ ЭНЕРГИИ

...накануне важных открытий в мирном применении атомной энергии.

...ный арабский суверенитет с тем, чтобы США и Англия оформили его «де юре».

Дезорганизаторские силы в районе Палестины распоясались во-всю. Они изобретают одну провокацию за другой, заимствуя свои методы из арсенала самых низкопробных авантюристов, готовых на любую подлость, лишь бы сделать свое дело.

Чтобы отвлечь внимание от тех центров международной реакции, которые в интересах своей политической игры разжигают страсти и обостряют палестинский кризис, всякого рода проходимцы прибегают к грязным антисоветским фальшивкам. Так, например, один из них, приклеивший себе громкий титул «командующего арабскими добровольческими отрядами в Палестине», договорился в своем интервью до того, что якобы в боях против его частей сражались «три русских батальона», причем «один русский — генерал-полковник — был во время сражения убит, а второй повешен арабами». Пытаясь придать хоть какую-нибудь видимость правдоподобия своей бредовой «истории», бездарный агент английской разведки ссылается на «документы»: у него, изволите ли видеть, находятся «удостоверения личности погибших».

Но почему же в таком случае сей провокатор не назвал фамилий «погибших»? Да потому, что сделай он это — карьера мелкого жулика на этом сразу и закончилась бы, он был бы немедленно и до конца разоблачен и опозорен.

Правящие англо-американские круги несут всю ответственность за обострение палестинского кризиса, за потворствование провокаторским элементам в районе Палестины.

М. МАРИНИН.

дера матч-турнира гроссмейстера М. Ботвинника с чемпионом США С. Решевским. К девятнадцатому туру Решевский шел в чемпионате на втором месте; кроме того, он был до вчерашней встречи единственным участником, против которого гроссмейстер Ботвинник имел только равный счет ($1\frac{1}{2} : 1\frac{1}{2}$).

Оба гроссмейстера не обманули ожидания зрителей и дали вчера интересную, насыщенную острой и сложной борьбой партию. Позиция, получившаяся в результате дебютных ходов, вызывала самую различную оценку даже у наиболее квалифицированных зрителей — гроссмейстеров и мастеров.

Кризис борьбы наступил на 29-м ходу, когда американский гроссмейстер, игравший белыми, предпринял нервную попытку взорвать крепкую позицию черных. Очень скоро Ботвиннику удалось доказать несостоятельность этой попытки и выиграть пешку. Перед самым перерывом Ботвинник пожертвовал ладью за коня и пешку, получив сильную атаку. Партия отложена с преимуществом у Ботвинника.

Всего двадцать шесть ходов продолжалась другая встреча вчерашнего тура—В. Смыслов—М. Эйве. Молодой московский гроссмейстер продемонстрировал одну из самых интересных теоретических новинок всего матч-турнира. Далеко рассчитанной жертвой пешки Смыслов поставил Эйве перед трудными проблемами. Не найдя лучшей защиты, Эйве сильно отстал в развитии фигур своего королевского фланга и вскоре попал под неотразимую атаку. На 26-м ходу, под угрозой неизбежных материальных потерь, Эйве признал себя побежденным.

После девятнадцати туров впереди попрежнему М. Ботвинник, имеющий 10 очков из 14 при одной неоконченной партии. У В. Смыслова — $8\frac{1}{2}$ из 16, у С. Решевского—$7\frac{1}{2}$ из четырнадцати при одной неоконченной партии. П. Керес набрал $7\frac{1}{2}$ ...ния неоконченных партий.

Партия С. Решевский (белые) — М. Ботвинник (черные)

1. d4 e6 2. e4 d5 3. Kc3 Cb4 4. e5 c5 5. a3 C:c3+ 6. bc Фc7 7. Фg4 f5 8. Фg3 cd 5. cd Ke7 10. Cd2 0—0 11. Cd3 b6 12. Ke2 Ca6 13. Kf4 Фd7 14. C:a6 K:a6 15. Фd3 Kb8 16. h4 Kbc6 17. Лh3 Лac8 18. Лg3 Kph8 19. h5 Лf7 20 h6 g6 21. Лc1 Л7f8 22. Ke2 Kb8 23. Kpf1 Лc4 24. Kpg1 Kbc6 25. Cg5 Kg8 26. Лe1 Фf7 27. c3 Ka5 28. Kf4 Лc6 29. Cf6+ K:f6 30. ef Kc4 31. Фb1 Ф:f6 32. a4 g5 33. Kd3 f4 34. Лh3 g4 35. Лh1 Лc7 36. Фd1 Фg6 37. Лh4 f3 38. g3 Лcf7 39. Kf4 Л:f4 40. gf Л:f4 41. Фb1. Партия отложена.

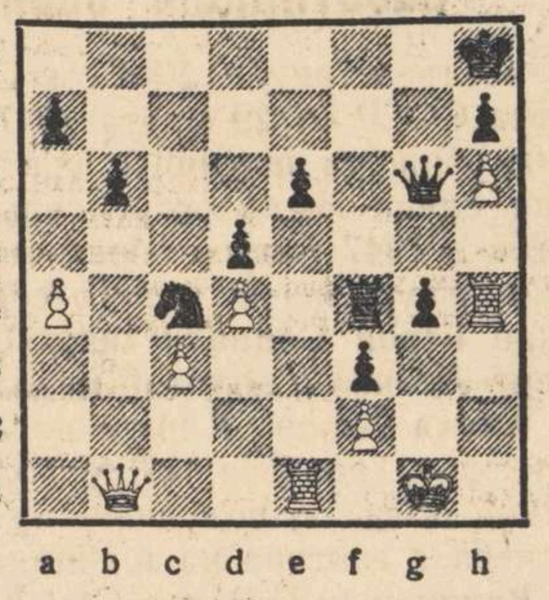

Положение, в котором отложена партия **С. Решевский** (белые) — **М. Ботвинник** (черные). Ход черных.

Партия В. Смыслов (белые) — М. Эйве (черные)

1. e4 e5 2. Kf3 Kc6 3. Cb5 a6 4. Ca4 Kf6 5. 0—0 K:e4 6. d4 b5 7. Cb3 d5 8. de Ce6 9. Фe2 Kc5 10. Лd1 K:b3 11. ab Фc8 12. c4 dc 13. bc C:c4 14. Фe4 Ke7 15. Ka3 c6 16. K:c4 bc 17. Ф:c4 Фb7 18. e6 f6 19. Лd7 Фb5 20. Ф:b5 cb 21. Kd4 Лc8 22. Ce3 Kg6 23. Л:a6 Ke5 24. Лb7 Cc5 25. Kf5 0—0 26. h3. Черные сдались.

РЕДАКЦИОННАЯ КОЛЛЕГИЯ.

Программа передач Центрального радиовещания на 4 мая

4 МАЯ ВЕЧЕРОМ

ПЕРВАЯ ПРОГРАММА (на волнах: 1961; 1724; 420,8; 31,09; 25,62; 25,36 метра) — 19.35 — Концерт для воинов Советской Армии. 20.30 — Концерт К. Игумнова. 21.15 — Очерк «Белинский о России и русском народе». 21.45— Песни Б. Мокроусова и А. Новикова. 22.00 — Монтаж оперы Палиашвили «Даиси». 00.05 — Сцены из оперетт и фантазии.

ВТОРАЯ ПРОГРАММА (на волнах: 1293: 315,8; 30,61; 25,1 метра) — 20.30 — Музыкально-образовательная передача «П. И. Чайковский». 21.45— Концерт ансамбля п/у Мисаилова. 22.15 — Монтаж пьесы В. Кожевникова и И. Прута «Судьба Реджинальда Дэвиса». 23.30 — Камерный концерт. 00.05 — Русские песни.

ТРЕТЬЯ ПРОГРАММА (на волнах: 360,6 и 31,41 метра) — 19.00 — Произведения Баха. 19.30— Легкая музыка. 20.00 — Песни Беранже. 20.35— Концерт оперетты.

СЕГОДНЯ В ТЕАТРАХ

(Начало спектаклей в 12 ч. дня и 7 ч. 30 м. вечера)

ГОС. БОЛЬШОЙ ТЕАТР — **Лебединое озеро.**
ФИЛИАЛ БОЛЬШОГО Т-РА — **Демон.**
МХАТ СССР — **Русский вопрос.**
ФИЛИАЛ МХАТ — **Вишневый сад.**
ГОС. МАЛЫЙ Т-Р — **Доходное место.**
ФИЛИАЛ МАЛОГО Т-РА — **Пигмалион.**
ГОС. Т-Р им. ВАХТАНГОВА — **Мадемуазель Нитуш.**
ГОС. ЕВРЕЙСКИЙ Т-Р им. С. М. МИХОЭЛСА — **Блуждающие звезды.** 1 сп. 3 аб.
Т-Р им. СТАНИСЛАВСКОГО и НЕМИРОВИЧА-ДАНЧЕНКО — **Цыганский барон.**
Т-Р им. МОССОВЕТА (пл. Журавлева, 1) — **Госпожа министерша.** ◇ МАЛАЯ СЦЕНА (Пушкинская, 26) — **Забавный случай.**
ГОС. КАМЕРНЫЙ Т-Р — **Подвиг останется неизвестным.** В помещ. Т-ра оперетты—**Раскинулось море широко.**
ГОС. Т-Р им. ЛЕНИНСКОГО КОМСОМОЛА — **Наш общий друг.**
ЦЕНТР. Т-Р КР. АРМИИ — **Учитель танцев.**
Т-Р им. ЕРМОЛОВОЙ — **Бешеные деньги.**
МОСК. Т-Р ДРАМЫ — **Таня.**
ТЕАТР САТИРЫ — Премьера — **Вас вызывает Таймыр.**
ГОС. ТЕАТР КИНОАКТЕРА (ул. Воровского, 31) — **Молодая гвардия.**
МОСК. ТЕАТР ДРАМЫ И КОМЕДИИ — **Судья.**
МОСК. ДРАМ. Т-Р — **Чайка.**
ЦЫГАНСКИЙ Т-Р «РОМЭН» — **Грушенька.**
ОПЕРНАЯ СТУДИЯ при МГК им. ЧАЙКОВСКОГО (ул Вахтангова, 12-а) — 8/V — **Богема.**
МОСГОРЭСТРАДА—В помещ. Т-ра транспорта — Последние гастроли театрализованного ансамбля при уч. **Сиди Таль.** Нач. в 8 ч. веч.

Министерство сельского хозяйства СССР с глубоким прискорбием извещает колхозников, агрономов, научно-агрономическую общественность и всех работников сельского хозяйства о смерти крупнейшего ученого — основоположника советской агрохимии Героя Социалистического Труда, лауреата Сталинской премии, академика

Дмитрия Николаевича ПРЯНИШНИКОВА.

Министерство сельского хозяйства СССР выражает сердечное соболезнование семье и родственникам покойного.

...вочное бюро — Д 3-30-68; Партийной жизни — Д 3-39-16; Пропаганды — Д 3-33-88; Сельскохозяйственного — Д 3-10-85; Экономического — ...3; Военного — Д 3-37-63; Местных газет — Д 3-10-81; Науки и техники — Д 3-35-33; Критики и библиографии — Д 3-31-05; Пресс-бюро — ...лений — Д 3-39-00; Экспедиции — Д 3-39-80.

...а» имени Сталина. Изд. № 334.

1 21

Заполняется оперативным сотрудником проверочно-фильтрационной комиссии — со слов проверяемого.

АНКЕТА

на гражданина СССР, возвратившегося в СССР через Гомельскую **границу**

1. Фамилия, имя, отчество Если фамилия, имя, отчество изменены, то когда, почему и какую фамилию носил до изменения	Васюковс Анна Егоровна
2. Год, месяц и число рождения	1924 г.
3. Место рождения (республика, край, обл., район, село по новому адм. делению)	с. Германовка Клинцовского р-на Сумской обл.
4. Последнее местожительство и адрес: а) до начала войны или призыва в армию б) до убытия за границу	Баш-ка
5. Национальность, родной язык, каким иностранным языком владеет, в какой степени	укр.
6. Партийность. В какой организации состоял до оккупации (плена)	бп.
7. Где находятся парт., комсомольские документы (когда, куда, кому сдал, порвал, отобраны оккупантами, где, кем)	—
8. Образование, когда, где учился, что окончил	7 классов
9. Профессия, специальность	нет
10. Судимость при Сов. власти (кем, когда, за что и мера наказания)	не судима

11. Сведения о трудовой деятельности до оккупации или призыва в Красную Армию, начиная с 1939 г.:

Даты		Название учреждения, предприятия	Должность, выполняемая работа	Адрес учреждения, предприятия (республ., край., обл., район, село)
Поступления	Увольнения			
1940	1941	к-з „им Сталина"	рядовая колхозница	с. Германовка Клинцовского р-на

12. Отношение к воинской службе (род войска, последнее звание, кадровый или призван во время войны, когда и каким военкоматом)	н/в
13. Участие в боевых операциях (где, когда, в составе каких частей, был ли ранен, контужен). Награды за боевые операции	не участвовала.

14. Прохождение службы в Красной Армии с 1939 г.:

Даты		Название (номер) части (в состав какого соединения и фронта входила часть)	Должность, звание	Местонахождение части
Зачисления	Отчисления			
		не служила.		

15. Где, когда и при каких обстоятельствах попал в плен или окружение	не был
16. При каких обстоятельствах попал на оккупированную советскую территорию	в 1941 году при оккупации территории немцами.
17. Сколько раз, когда, где задерживался, допрашивался военными, полицейскими органами, гестапо на оккупированной советской территории, по каким вопросам. Если судился, каким судом, за что, срок наказания, где отбывал, кем и когда освобожден; каким другим репрессиям подвергался (сам и семья) со стороны оккупантов	задерживался за самовольную отлучку.

18. Сведения о роде занятий и месте жительства на оккупированной советской территории:

Даты		Название учреждения, предприятия, фамилия предпринимателя	Должность, выполняемая работа	Адрес местожительства
Поступления	Увольнения			
1941 г.	1942 г.	В сельском хозяйстве.		

19. Когда и при каких обстоятельствах попал на территорию, воюющих с СССР стран или в оккупированную Германией страну (выяснить подробно, попал ли за границу в качестве военнопленного, мобилизованного или выехал добровольно)	в 19/IX-42 года было мобилизовано немцами и вывезено насильно в Германию.
20. Вызывался ли за границей на допросы, кем, когда, в связи с чем. Если судился, где, когда, каким судом, за что, срок наказания, где содержался, при каких обстоятельствах и когда освобожден	не вызывался.

2 3

21. Сведения о роде занятий и месте жительства за границей:

Даты		Название учреждения, предприятия, фамилия предпринимателя	Адрес учреждения, предприятия (страна, окр., уезд, город, село)	Какую работу выполнял и где жил (точный адрес) и по каким документам
Поступления	Увольнения			
X-42г	21/III-45г.	железный-завод.	г. Сарбрюкен. (Германия)	резала железа

22. Служил ли в армиях, воюющих с СССР стран или других воинских антисоветских формированиях (указать в каких частях, когда, должность, звание)	не служил
23. Кого из советских граждан знает как изменников Родине, предателей и пособников (указать фам., имя, отч., установочные данные и в чем выражалась их изменническая деятельность и где они сейчас находятся)	не знает
24. Когда и при каких обстоятельствах вернулся в СССР или прибыл на границу СССР (одиночным порядком или в группе (с кем), явился добровольно или задержан, кем, когда)	20/III-45 года была освобождена американскими войсками.

25. Сведения о семье и близких родственниках (отец, мать, жена, дети, братья, сестры) по последним известным ему сведениям (с указанием года, даты)

Фамилия, имя и отчество	Возраст	Степень родства	Постоянное место жительства и род занятий до войны	Где проживают (адрес) и чем занимаются (по последним данным), если выбыли с постоянного места жительства (куда), погибли, умерли, откуда ему стало это известно
Егор Данилович	47	отец	с. Черлацкое к.з им. „Сталина"	с. Черлацкое с Буденного р-на Сумской обл.
Иван	9 лет	брат	— " —	— " —
Макаренко Евдос. Романовна	38 г.	мачеха	— " —	— " —

26. Кто может подтвердить изложенное в анкете: а) за время пребывания в армии; б) за время пребывания на советской оккупированной территории; в) за время пребывания за границей, (указать фамилию, имя, отчество лиц, где они живут и чем занимаются)	Макуха Ал-др. Тридрановичи с. Чернацкое Макуха Евдокия Ивановна с. Чернацкое
27. Что хочет опрашиваемый сообщить о себе дополнительно	—
28. Куда опрашиваемый хочет ехать (точный адрес) и что делать	—
29. Перечислить все имеющиеся у опрашиваемого документы, кем, когда они выданы и их №№	—

Примечание. Если некоторые вопросы анкетным путем не будут выяснены, о них проверяемый должен быть допрошен отдельно.

Дактилооттиск указательного пальца правой руки	Место для фотокарточки

Подпись опрошенного Васюкова

Анкета заполнена «7» июня 1948 г. в С-Будском РОМВД Сумской обл. проверочно-фильтрационном пункте МВД СССР

С-Буда РОМВД Сум. обл.
(адрес пров.-фильтрац. пункта)

Делопроизводитель РОМВД
(должность, звание и фамилия (разборчиво) допросившего)

Кузнецова
(подпись)

ЗАКЛЮЧЕНИЕ

20 Декабря месяца 1948 г. из материалов проверочно-фильтрационного дела видно, что Васюкова Анна Егоровна в сентябре 1942 года была вывезена в Германию, где использовывалась на физических работах. Проверкой к/м не выявлено.
(фамилия, инициалы)

РЕШЕНИЕ: Васюкова А. Е. считать проверенной, дело направить в I с/о УММВД на хранение.

ПРЕДСЕДАТЕЛЬ ФИЛЬТР. КОМИССИИ Нач. С-Будского р/о МВД Мальцев (должность, звание и фамилия (разборчиво)) /Михайлик/ (подпись)

ЧЛЕНЫ КОМИССИ: Нач. С-Будского р/о МВД Подполковник (должность, звание и фамилия) /Кулиш/ (подпись)

Зам. Нач. С-Будского р/о МВД Капитан (должность, звание и фамилия) /Лихород/ (подпись)

УССР
Исполнительный Комитет
Чернацкого
Сельского Совета
депутатов трудящихся

19. II 1948

Справка Дезарактерная

Выдано на уплату с Чернацкого с Будского района Васюкову Анну Егоровну 1924 года рождения по соупроизводство из крестьян по соуполномочию колхозница не судимая, в 1942 году насильно была угнана в Германию в 1945 году возвратилась. Отец ея до и после занимался крестьянством, хозяйство отца не раскулачивалось. Во время окупации родные находились в с. Чернацком занимались сельским хозяйством. В помещении в родственников никто не служил. Настоящее выдано для предъявления Будскому р. о. м. в. д. что удостоверяется

Председатель
секретарь



Явилась на регист. 17 9.

НКВД СССР

Видом на жительство служить не может

Проверочно-фильтрационный пункт 5/XI-47 г.

Действительно по «25» октября 1947 г.

Город Дебельн

УДОСТОВЕРЕНИЕ

Фото-карточка

Выдано Васюковой Анне Егоровне
(фамилия, имя, отчество)

год рождения 1924 место рождения Сумская обл, Срединобудский р-н, с. Чернецков

в том, что он по прибытии из г. Триер

с „18" сентября м-ца по «24» сентября

м-ца 1947 г. содержался в 256 проверочно-фильтрационном пункте НКВД СССР и следует к избранному месту жительства

Сумская обл, Срединобудский р-н, с. Чернецков
(указать точный адрес)

Удостоверение по приезде к месту жительства должно быть сдано в местный орган НКВД для получения вида на жительство.

Начальник проверочно-фильтрационного пункта

(печать) Лейтенант

(подпись) (Кирпосенко)

Вместе с ней следует сын

Васюков Михаил Алдович - 1946 г.

Нач. ПФК. МВД СССР при лагере 256

Лейтенант [signature] /Кирпосенко/

24.9.47 г.

6.

Справка

Васильева Анна Егоровна

по участку с. Бутенко по мою

~~[illegible]~~

~~Нача[illegible] с. Бутенко~~

по мою [illegible]

26.07.46

Архивное № 92-д

пересмотрено в соответствии с приказом КГБ при СМ СССР № [illegible]50

и оставлено для дальнейшего хранения в архивном [illegible] электронном [illegible]

на: [illegible] в [illegible]

[illegible]

справочном учете.

Пересмотрел [illegible]

Согласны:

Начальник [illegible] отделения

[illegible] отд. УКГБ при СМ УССР

по Сумской обл.

[illegible]

2 [illegible] 1956 г.

7/5

Справка.

Гр-ка Васюкова Анна Егоровна 1924 года рождения по учетам С.-Будского РО МВД проходит как репатриированная с Германии.

Нач. С.-Будского РО МВД

Майор [illegible] /Михайлик/.

1/XII-47 г.

ЗАВЕРИТЕЛЬНАЯ НАДПИСЬ

В данном деле пронумеровано 7 листов

(семь)

«2» 11. 92

Должность архивист

Подпись [illegible]

ЗАВЕРИТЕЛЬНАЯ НАДПИСЬ

В данном деле пронумеровано 7 листов

семь

«25» 12. 92

Должность хр. фондов

Подпись С. Маськив

Перевірено 04.08.2026 [illegible]

ОБЛОЖКИ ДЛЯ ДЕЛОВЫХ БУМАГ «ДЕЛО»

ТУ 81-01-290-77 АРТ 1с17447

Тип. Наримановского района
Упрполиграфиздата Астраханского облисполкома