ДЕРЖАРХІВ
Сумської області
Фонд № Р-7641
Опис № 18
Архівний № 488

Управління СБУ
по Сумській області
оперативно-слідчої

# ДЕЛО № 55593

Васильченко Татьяна
Михайловна

начато 30 января 1941 г.

окончено 30 августа 1955 г.

на 6 листах

ДЕРЖАРХІВ
Сумської області
Фонд № Р-7641
Опис № 18
Архівний № 488

* * *

с половиной часов продолжалось
ое шествие. Около двух миллио-
ящихся столицы продемонстриро-
ю сплоченность вокруг партии
Сталина, свою готовность отдать
выполнению и перевыполнению
вой сталинской пятилетки, став-
й программой борьбы и труда все-
ого народа.

рана с неослабным вниманием сле-
происходившим в сердце нашей
— у древних стен Кремля. В про-
всего парада и демонстрации непо-
о с Красной площади производи-
потрансляция, которую слушали
людей от Курильских островов
берга и от Печенги до Памира.

ном штаба округа торжественным маршем идут слушатели военных академий Ленинграда: Электротехнической академии им. Буденного, Военно-транспортной академии им. Л. М. Кагановича, Военно-воздушной академии, Военно-медицинской академии им. С. М. Кирова, Военно-морской медицинской академии, высших офицерских школ Красной Армии — бронетанковой и автомобильной. Боевые награды сверкают на груди у академиков Красной Армии, ныне творчески изучающих опыт Великой Отечественной войны. Проходят курсанты всех видов оружия и среди них — старейшего в стране Военно-инженерного училища им. Жданова, в стенах которого некогда учился великий русский полководец Михаил Кутузов.

С особой любовью встречают ленинградцы появление гвардейских частей. Многие их представители уже вернулись к мирно-

ной коммунистической партии большевиков, в честь великого и мудрого Сталина. Высоко над головами люди поднимали портреты товарища Сталина и его славных соратников.

Около одного миллиона трудящихся города Ленина приняли участие в первомайском шествии. Оно прошло, как яркая демонстрация сил ленинградцев, их воли к вдохновенному творческому труду, направленному на выполнение грандиозного плана новой сталинской пятилетки.

Вечером на боевых кораблях, вошедших в Неву, вспыхнули красочные огни иллюминаций. Толпы ликующих ленинградцев заполнили Дворцовую, Исаакиевскую и другие площади города, озаренные лучами разноцветных прожекторов.

Первомайское гулянье затянулось до глубокой ночи.

## Воодушевлённые словами вождя

БАКУ, 1. (Корр. «Правды»). Тысячи трудящихся слушали сегодня у репродукторов и радиоприемников приказ Министра вооруженных сил Союза ССР Генералиссимуса Советского Союза товарища Сталина. Этот документ обсуждается повсеместно. Сталинские слова у всех на устах. Проникновенные и мудрые, они запомнились каждому участнику сегодняшнего торжества.

Оно началось парадом кораблей Каспийской Краснознаменной военной флотилии, выстроившейся в Бакинской бухте в две кильватерные колонны. Командующий флотилией адмирал тов. Кучеров об'езжает корабли. С моря доносится дружное краснофлотское «ура».

На площади имени Петрова и на прилегающих улицах сосредоточились войска Бакинского гарнизона. В 11 часов генерал армии тов. Масленников принимает парад. Гремят один за другим 20 мощных артиллерийских залпов.

На правительственной трибуне — секретарь ЦК КП(б) Азербайджана тов. Багиров, председатель Совета Министров Азербайджанской ССР тов. Кулиев, члены правительства республики, генералы, адмиралы.

Генерал армии тов. Масленников произносит речь. Он поздравляет войска и трудящихся с праздником Первого Мая, призывает рядовой и начальствующий состав войск свято выполнять первомайский приказ Министра вооруженных сил Союза ССР Генералиссимуса Советского Союза товарища Сталина.

Церемониальным маршем перед трибуной проходят войска гарнизона, курсанты пехотных и морских училищ, пехотинцы, артиллеристы, саперы, летчики, танкисты, краснофлотцы.

Демонстрацию трудящихся открыла многочисленная колонна физкультурников. Следом за ними прошли нефтяники Ленинского и Сталинского районов.

Нефтяники, машиностроители, швейники, студенты, ученые, педагоги, медики — все 300.000 демонстрантов показали сегодня горячую преданность делу партии Ленина—Сталина, готовность к выполнению грандиозных задач новой пятилетки.

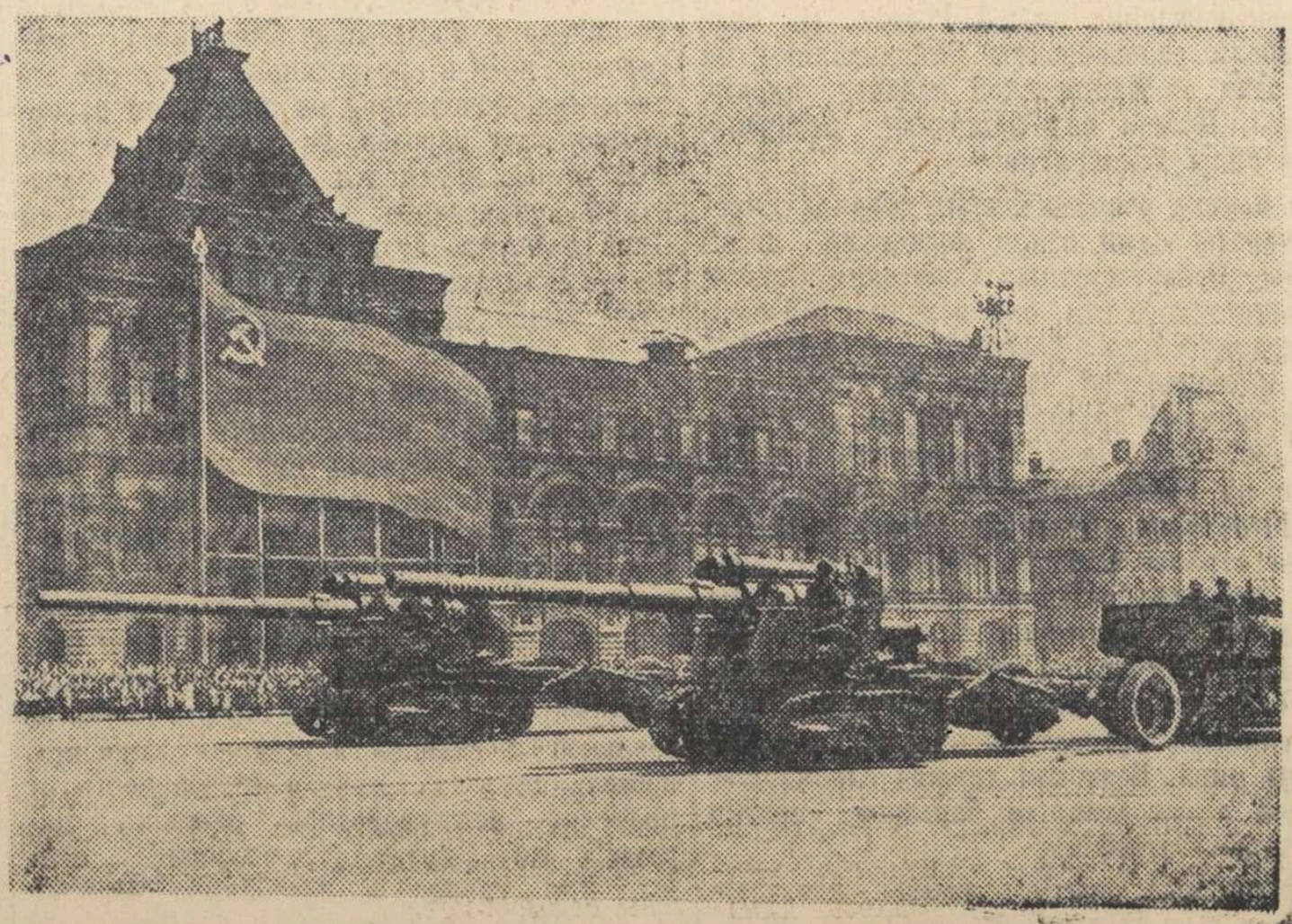

Фото С. Коршунова.

скве 1 мая 1946 года.

красные стяги, взметнулись вверх боевые знамена, овеянные славой легендарных походов и героических побед. Гулким эхом разнесся по всей советской земле чеканный и уверенный шаг миллионов советских людей, которые вышли на площади и улицы городов и сел нашей Отчизны, чтобы в едином порыве выразить свою глубокую преданность Родине, свою горячую сыновнюю любовь к великому Сталину. И от дальних берегов Тихого океана, от Курильских островов до стальных вод Балтики и голубого Дуная, от сурового побережья полярных морей до южных границ нашей Родины раздалась вышедшая из глубины сердца всего советского народа здравица:

— Слава великому Сталину!

— Слава Советской державе!

Первомайский праздник всегда проходил с особым под'емом в нашей стране. Ведь Советский Союз — это страна, где уничтожен строй, основанный на эксплоатации человека человеком, где расцвел замечательный, не виданный доселе союз братских республик, где на свалку истории выброшена звериная идеология, делящая людей на «высшие» и «низшие» расы, где претворена в жизнь ленинско-сталинская идеология равенства и братства народов.

В этом году первомайский праздник имеет особый смысл. Год назад в эти дни взвилось победоносное знамя Красной Армии над рейхстагом. Героическая Красная Армия, под руководством гениальнейшего полководца всех времен и народов товарища Сталина, добила фашистского зверя. Рассыпалась впрах разбойничья гитлеровская империя. Вскоре после этого Красная Армия обратила свое победоносное оружие против японского агрессора и нанесла ему сокрушительный удар, значительно ускорив тем самым окончание второй мировой войны.

«Вторая мировая война, подготовленная силами международной реакции и развязанная главными фашистскими государствами, была закончена полной победой свободолюбивых народов» (И. В. Сталин).

Великий подвиг советского народа в борьбе против фашистской агрессии принес освобождение нашей Родине. Он спас от гибели человеческую цивилизацию, он освободил от фашистской кабалы народы Европы. Победа над фашизмом раскрепостила силы демократии.

Во многих освобожденных странах Европы народы сами стали хозяевами своей судьбы. Освобожденные Советским Союзом от фашистского ига, они вступили на путь демократического развития, осуществляя свои исторические чаяния. На этом пути они встречают братскую помощь со стороны Советского Союза. Возродились к новой жизни на демократических началах Польша, Югославия, Болгария, Чехословакия и другие страны Европы. Покончено с враждой, которая разделяла братские народы Югославии и Болгарии. В мирном соседстве живут венгры и румыны. Большинство балканских стран из очагов военных столкновений превратились в прочные бастионы мира. Братская дружба славянских народов стала мощным барьером против фашистской агрессии.

«Наученные опытом войны, народные массы поняли, что судьбу государств нельзя (И. В. Сталин).

Советский Союз с честью выдержал тяжкие испытания войны. А эта война, как указывал товарищ Сталин, была для нашей страны «самой жестокой и тяжелой из всех войн, когда-либо пережитых в истории нашей Родины». Но именно поэтому Великая Отечественная война явилась всесторонней проверкой материальных и духовных сил нашего народа. Испытания войны и одержанная победа раскрыли все величие и силу советского общественного строя, жизнеспособность советского государственного строя, могущество вооруженных сил Советского Союза.

Ленинско-сталинская национальная политика большевистской партии обеспечила нерушимую братскую дружбу между народами Советского Союза. Животворный советский патриотизм, воспитанный в народах нашей страны славной большевистской партией, двигал советских людей на массовые героические подвиги в дни войны и теперь вдохновляет их на мирную созидательную работу.

Война показала высокое воинское искусство Красной Армии, ее беззаветный героизм, преданность делу Ленина — Сталина. Красная Армия твердо усвоила сталинскую науку побеждать и, руководимая гениальной сталинской стратегией, разгромила армию германского империализма, которая считалась сильнейшей в мире. Советские вооруженные силы оказались на высоте поставленных перед ними историей задач.

Победа, одержанная советским народом,— это триумф гениального руководства товарища Сталина, большевистской партии и советского правительства.

Советский Союз празднует Первое Мая в сознании своей силы. Советский народ одержал всемирно-историческую победу. Громадный вклад, внесенный им в общее дело борьбы против фашизма, укрепил, как никогда, международное положение Советского Союза. Народы видят в Советском Союзе оплот мира и безопасности. Весь мир знает, что политика Советского Союза строится на признании равноправия народов, на уважении их свободы и независимости.

«Весь мир имел возможность убедиться не только в могуществе Советского государства, но и в справедливом характере его политики, основанной на признании равноправия всех народов, на уважении их свободы и независимости. Нет никаких оснований сомневаться в том, что Советский Союз и впредь будет верен своей политике — политике мира и безопасности, политике равноправия и дружбы народов» (И. В. Сталин).

Такова внешняя политика Советского Союза, которую поддерживает весь советский народ и которая привлекает к себе за рубежом сердца всех честных людей, знающих, что нет более последовательного и ревностного защитника мира, чем Советский Союз. Однако победа не вскружила головы советским людям. Они зорко и бдительно приглядываются к послевоенной международной обстановке, твердо помня об основной и главной задаче — закрепить победу, отстоять мир и безопасность от происков международной реакции. Народы не хотят повторения войны. Они упорно и настойчиво борются за мир. И в авангарде этой борьбы идет

войной. Страна одета в леса гигантской стройки. «В настоящее время перед советским народом стоит задача — закрепив завоёванные позиции, двинуться дальше вперёд к новому хозяйственному под'ёму» (И. В. Сталин).

Эта задача изложена в новом сталинском пятилетнем плане развития народного хозяйства. План предусматривает первоочередное восстановление и развитие тяжелой промышленности и железнодорожного транспорта. Он обеспечивает высокие темпы накопления и предусматривает об'ем централизованных капитальных вложений в размере 250,3 миллиарда рублей. Он определяет конкретные пути для под'ема сельского хозяйства и меры для повышения материального и культурного уровня жизни советских людей.

Советский народ, воодушевленный гениальными предначертаниями товарища Сталина, направляет всю свою могучую энергию, все свои силы на осуществление сталинского пятилетнего плана. Возглавляемые коммунистической партией, советские люди не пожалеют сил, чтобы не только выполнить, но и перевыполнить план новой пятилетки. Ибо план этот ведет к новому расцвету нашей Родины, к дальнейшему росту силы и могущества великой советской державы. В величии и мощи своей страны видит советский народ залог успешной борьбы за мир и гарантию для нашей Родины от всяких случайностей.

«Развёртывая мирное социалистическое строительство, мы ни на минуту не должны забывать о происках международной реакции, которая вынашивает планы новой войны. Необходимо помнить указания великого Ленина о том, что, перейдя к мирному труду, нужно постоянно быть на-чеку, беречь, как зеницу ока, вооружённые силы и обороноспособность нашей страны» (И. В. Сталин).

Трудовой энтузиазм советских людей нашел свое яркое выражение в широко развернувшемся предмайском социалистическом соревновании. Со всех концов нашей отчизны доносятся вести о новых успехах и новых подвигах на фронте труда. Советский народ исполнен сознания, что победа над врагом дала ему возможность продолжать великий созидательный труд, прерванный вероломным нападением фашистской Германии. Новый сталинский пятилетний план открывает широчайшие перспективы перед нашей страной, приближает к нам то светлое будущее, за которое боролся и борется советский народ под руководством партии Ленина—Сталина.

На первомайском смотре советский народ с энтузиазмом заявил о своей непреклонной воле выполнить те великие исторические задачи, которые поставил перед ним в послевоенный период товарищ Сталин.

Да здравствует вождь советского народа великий Сталин!

Да здравствует Всесоюзная коммунистическая партия (большевиков)!

Под знаменем Ленина, под водительством Сталина — вперед, к новому расцвету Советской Родины, к полной победе коммунизма в нашей стране!

2

Заполняется оперативным сотрудником проверочно-фильтрационной комиссии—со слов проверяемого.

# АНКЕТА

на гражданина СССР, возвратившегося в СССР через Польскую границу

| | |
|---|---|
| 1. Фамилия, имя, отчество<br>Если фамилия, имя, отчество изменены, то когда, почему и какую фамилию носил до изменения. | Васильченко Татьяна Михайловна<br>Не изменяла |
| 2. Год, месяц и число рождения | 27.12.1924 г. |
| 3. Место рождения (республика, край, обл., район, село по новому адм. делению) | с. Оксютинцы Роменского р-на Сумской обл., УССР |
| 4. Последнее место жительства и адрес:<br>а) до начала войны или призыва в армию,<br>б) до убытия за границу. | с. Оксютинцы Роменского р-на Сумской области |
| 5. Национальность, родной язык, каким иностранным языком владеет, в какой степени. | Украинка, украинский, ламинским владеет слабо |
| 6. Партийность. В какой организации состоял до оккупации (плена) | б/п |
| 7. Где находятся парт., комсомольские документы (когда, куда, кому сдал, порвал, отобраны оккупантами, где, кем) | б/п |
| 8. Образование, когда, где учился, что окончил. | 2 курса Роменского фармацев. школы 1946 г. |
| 9. Профессия, специальность | фармацевт |
| 10. Судимость при Сов. власти (кем, когда, за что и мера наказания). | Не судилась |

11. Сведения о трудовой деятельности до оккупации или призыва в Красную армию начиная с 1939 г.:

| Даты | | Название учреждения, предприятия | Должность, выполняемая работа | Адрес учреждения, предприятия (республ., край, обл., район, село) |
|---|---|---|---|---|
| Поступления | Увольнения | | | |
| | | | | |

| | |
|---|---|
| 12. Отношение к воинской службе (род войска, последнее звание, кадровый или призван во время войны, когда и каким военкоматом). | Не вр |
| 13. Участие в боевых операциях (где, когда, в составе каких частей, был ли ранен, контужен). Награды за боевые операции. | Не принимала |

14. Прохождение службы в Красной Армии с 1939 г.: Не служила

| Даты | | Название (номер) части (в состав какого соединения и фронта входила часть) | Должность звание | Местонахождение части |
|---|---|---|---|---|
| Зачисления | Отчисления | | | |
| | | | | |

| | |
|---|---|
| 15. Где, когда и при каких обстоятельствах попал в плен или окружение | Не была |
| 16. При каких обстоятельствах попал на оккупированную советскую территорию. | Осталась на оккупиров. территории |
| 17. Сколько раз, когда, где задерживался, допрашивался военными, полицейскими органами, гестапо на оккупированной советской территории, по каким вопросам. Если судился, каким судом, за что, срок наказания, где отбывал, кем и когда освобожден; каким другим репрессиям подвергался (сам и семья) со стороны оккупантов. | Не допрашивалась |

18. Сведения о роде занятий и месте жительства на оккупированной советской территории:

| Даты | | Название учреждения, предприятия, фамилия предпринимателя | Должность, выполняемая работа | Адрес местожительства |
|---|---|---|---|---|
| Поступления | Увольнения | | | |
| 1941 | 1943 | общинный двор | Чернорабочая | с оккупации Роменского р-на Сумской обл |

| | |
|---|---|
| 19. Когда и при каких обстоятельствах попал на территорию воюющих с СССР стран или в оккупированную Германией страну (выяснить подробно, попал ли за границу в качестве военнопленного, мобилизованного или выехал добровольно): | 25.7.43 г. по мобилизации увезена на работы в Германию |
| 20. Вызывался ли за границей на допросы, кем, когда, в связи с чем. Если судился, где, когда, каким судом, за что, срок наказания, где содержался, при каких обстоятельствах и когда освобожден. | Допрашивалась полицей Ашибурга по вопросам соц. положения, работы в СССР и демогр. данных |

21. Сведения о роде занятий и месте жительства за границей:

| Даты | | Название учреждения, предприятия, фамилия предпринимателя | Адрес учреждения, предприятия (страна, окр., уезд, город, село) | Какую работу выполнял и где жил (точный адрес) и по каким документам |
|---|---|---|---|---|
| Поступления | Увольнения | | | |
| 5.8.43 | 26.3.43 | Вагоноремонт. з-д | г. Ашебург, Германия | Чернорабочая |

| | |
|---|---|
| 22. Служил ли в армиях, воюющих с СССР стран или других воинских антисоветских формированиях (указать в каких частях, когда, должность, звание). | Не служила |
| 23. Кого из советских граждан знает как изменников Родине, предателей и пособников (указать фам., имя, отч., установочные данные и в чем выражалась их изменническая деятельность и где они сейчас находятся). | Никого назвать не может |
| 24. Когда и при каких обстоятельствах вернулся в СССР или прибыл на границу СССР (одиночным порядком или в группе (с кем), явился добровольно или задержан, кем, когда). | 26.3.43 освобождена амерк. войсками содер. в амер. лагерях Монтгабацер, Эрфурт Репатриирована в июне 1945 |

25. Сведения о семье и близких родственниках (отец, мать, жена, дети, братья, сестры) по последним известным ему сведениям (с указанием года, даты)

| Фамилия, имя и отчество | Возраст | Степень родства | Постоянное место жительства и род занятий до войны | Где проживают (адрес) и чем занимаются (по последним данным), если выбыли с постоянного места жительства (куда), погибли, умерли, откуда ему стало это известно |
|---|---|---|---|---|
| Василиченко Михаил Алекс | 1890 | отец | не работает | с. Оксютинцы Ромен-ского р-на Сумской об |
| — " — Павло Мих. | 1922 | брат | к-з „Большевик" | — " — |

| | |
|---|---|
| 26. Кто может подтвердить изложенное в анкете:<br>а) за время пребывания в армии;<br>б) за время пребывания на советской оккупированной территории;<br>в) за время пребывания за границей; (указать фамилию, имя, отчество лиц, где они живут и чем занимаются) | а) нет<br>б) Павленко Федос Дмитрович, 1907, укр. с. Окслотинцы Роменского р-на Сумск. обл.<br>в) Хоменко Мария Васил., 1924, жит. с. Окслотинцы Роменск. р-на Сумск. обл. |
| 27. Что хочет опрашиваемый сообщить о себе дополнительно. | Дополнить больше ничего не имеет |
| 28. Куда опрашиваемый хочет ехать (точный адрес) и что делать. | — |
| 29. Перечислить все имеющиеся у опрашиваемого документы, кем, когда они выданы и их №№ | |

ПРИМЕЧАНИЕ: Если некоторые вопросы анкетным путем не будут выяснены, о них проверяемый должен быть допрошен отдельно.

Место для фотокарточки

Дактилооттиск указательного пальца правой руки

Подпись опрошенного Васильченко

Анкета заполнена „30" Января 1947 г. в

проверочно-фильтрационном пункте МВД СССР

с. Окслотинцы Роменского р-на Сумской области

адрес пров.-фильтрац. пункта

Оперуполн. УМВД по Сумской обл. мл. лейтенант

должность, звание и фамилия (разборчиво) допросившего

Ковалев

подпись

## ЗАКЛЮЧЕНИЕ

„3" августа месяца 1950 г. из материалов проверочно-фильтрационного дела видно, что Васильченко Татьяна Михайловна в 1943 г. была угнана на работу в Германию, откуда возвратилась в 1945 г.

фамилия, инициалы

РЕШЕНИЕ: Васильченко Т. М. считать профильтрированной дело направить в 1-й спецотдел УМВД г. Сумы

ПРЕДСЕДАТЕЛЬ ФИЛЬТР. КОМИССИИ Нач. Роменского РОМВД л-т /Гусак/

должность, звание и фамилия (разборчиво) подпись

ЧЛЕНЫ КОМИССИИ: Зам. Нач. Роменского РОМГБ /Степанова/

должность, звание и фамилия подпись

Ст. Оперуполномочен. РОМГБ /Александрова/

должность, звание и фамилия подпись

подполковник

4

# Регистрационный лист

На репатнируемого, не служившего в Красной Армии прошедшего регистрацию

в лагере № ..... СПП № 265

(Ненужное вычеркнуть)

В населенном пункте гор Гермиц.

1. Фамилия, имя, отчество (со слов или по документам) Васильченко Татьяна Михайловна (укр. обр. фарм школа

2. Год и место рождения (указать район, область, сельсовет) 1925 года Сумская роменский р-н село Аксютенцы

3. Профессия Рабочая

4. Партийиость и где находятся партийные документы б/п СИ

5. В каком городе, селе жил до убытия из СССР, место работы и последняя должность Сумская обл Роменский р-н село Аксютенцы училась в школе форм.

6. Причины выезда из СССР По Мобилизации в 1943 г июнь

7. Сколько раз задерживался, допрашивался и арестовывался немыами, за что не аристовывалось

8. Содержался ли в спецлагерях противника, где именно, наимеиование лагеря и что там делал не содержалась.

9. Проходил ли службу в немецкой армии, полиции, воинских частях, госпиталях, строительных и иных батальонах, создававшихся противником. Служил ли в немецких учреждениях, каких, в какой должности не служила

10. Чем занимался, где, в качестве кого работал за рубежом работала на фабрике вагоно ремонтная в гор Лимбург. С 1943 г июня по 1945 г в качестве Уборщицей.

11. Какие пред'явил и сдал документы Документов не предъявлено

12. Где проживают близкие родственники, кто именно Мать Александра 35 лет отец Михаил 55 год брат Миша 7 лет Иван 2 года

(Указать точно адрес)

Сумская обл Роменский р-н д Аксютенцы

13. Куда следует на постоянное место жительства в СССР Сумская обл Роменский р-н село Аксютенцы

Правильность данных мною сведений подтверждаю

Подпись Васильченко

Регистрационный лист заполнил Ждменко

Регистрационный лист проверил:

ПРЕДСЕДАТЕЛЬ РЕГИСТРАЦИОННОЙ КОМИССИИ НКВД СССР

Усдотоверение о направлении на постоянное место жительства полчил:

Васильченко.

Убыл из лагеря 22 июля 1945 г

Архивное № пересмотрено в соответствии с приказом КГБ при СМ СССР № 00750 и оставлено для дальнейшего хранения в архиве в агентурном фонде как из амер. окк-зоны с отражением на оперативно-справочном учете.

Пересмотрел Бабченко

Согласны:

Начальник отделения

Нач. 4 отд. УКГБ при СМ УССР по Сумской обл.

30.12 1955 г.

„21" Июля 1945 г.

Адрес и название лагеря Гермиц.

С.ин. 265

Видом на жительство служить не может.

Действительно по „ " 194 г.

5

# УДОСТОВЕРЕНИЕ

Выдано Васильченко Татьяны Михайловне
(фамилия, имя и отчество)

1925 года рождения место рождения Сумская обл

Роменский р-н с. Аксютенцы в том, что он по прибытии из г. Липбург

(Германия) с „18" июля

месяца по „22" Июля месяца 1945 г. содержался в

Гермуком проверочно-фильтрационном пункте

(лагере) и следует к постоянному месту жительства Сумская обл

Роменский р-н село Аксютенцы
(Указать точный адрес)

Удостоверение по приезде к месту жительства должно быть сдано в местный орган НКВД для получения вида на жительство.

Проверочно-фильтрационная комиссия НКВД СССР
ПЕЧАТЬ № 90

ПРЕДСЕДАТЕЛЬ РЕГИСТРАЦИОННОЙ КОМИССИИ НКВД СССР

Лейтенант Гос. без. /Горбатов/.

C

1. Фамилия Васильченко

2. Имя Татьяна

3. Отчество Михайловна.

4. Год рождения 1925 5. Место рождения Сумская обл. Роменский р-н. с Акиногены.

6. Точное местожительство (адрес) до оккупации или до призыва в Красную Армию Сумская обл. Роменский р-н. с Акиногены.

7. Профессия (специальность) рабочая

8. Партийн. б/п. 9. Нац. укр 10. Гражд. СССР.

11. За границей был с июнь 1943 г. до май 1945 г.

12. В каких странах проживал и что делал: в Германии работала на ф-ке вагоно-ремонтная в г. Нейбург. с 1943 г. июнь по 1943 в качестве уборщицы.

Точный адрес фильтрационного пункта

Село СФП 265

Город Герлитц

Область

Республ. Германия.

Фильтрацию прошел

с 18 июля 1945 г.

по 22-11- 1945 г.

Дактилоскопический указательного

а) Решение фильтрационной комиссии Направить на Родину

Сумская обл.

Роменский р-н.

д. Оксютинцы.

б) Выбыл „25“ VII 1945 г. Сумская обл.

(Указать точный адрес куда)

Роменский р-н.

(Выбыл на жительство: село, город, район, область, республика или направлен в какой лагерь, тюрьму

д. Оксютинцы.

в) Личное дело направлено „.....“ ..... 194... г. при №.....

(Точное название НКВД - НКГО)

г) Разные отметки .....

7

1. Фам. Васильченко

2. Имя Татьяна

3. Отч. Михайловна

4. Год рожд. 1925 5. Место рожд. Сумская обл. Роменский р-н. с Аксютенцы

6. Адрес там же
(до оккупации или призыва в армию)

7. Спец. (проф.) фармацевт

8. Нац. укр.

9. Служил ли в действующей армии не служе.
(название и номер части, должность, звание)

10. Когда и где был пленен 25.7.43г.
или когда, откуда выехал (угнан) за границу
угнана в Германию.

11. За границей прожив. с.....194 г. по.....194 г.

12. Орган МГБ—УМГБ
(составивший карточку)

Настоящая карточка составлена по материалам, принятым в 1949 году из МВД СССР, на советских граждан, репатриированных из заграницы по окончании Отечественной войны 1941—1945 гг.

Где хранится основание (подлинная карточка)

Арх. № 55593.

Том №

Название органа:

Рев-127/99

13. В каких странах (зонах оккупации) проживал и что делал.....
(если находился в плену,
Из америк. оккуп. зоны
указать в каком лагере и что делал)

14. Где и когда проходил фильтрацию .....
(название органа и его точный адрес)

15. Откуда прибыл для фильтрации .....

16. Решение фильтрационного органа.....

17. Выбыл «.....».....194 года .....
Направлен (указать точный адрес,
куда выбыл на жительство после фильтрации)

18. Имеющиеся сведения о последнем месте жительства .....
(указать адрес и на какое число)

19. Арх. № .....
(проверочно-фильтрационного дела, указать орган, где хранится, если
дела нет, когда, куда направлено)

Карточка составлена «3» 1 1956 г. Нестеренко
(фамилия, составившего карточку)

Изготовлена Отделом «А» МГБ СССР.

Зак. 158—1960 г.

ЗАВЕРИТЕЛЬНАЯ НАДПИСЬ

В данном деле пронумеровано 9 листов

(девять)

«21» 1 1992 г.

Должность Архивариус

Подпись

ЗАВЕРИТЕЛЬНАЯ НАДПИСЬ

В данном деле пронумеровано 4 листа

четыре

«30» 12 1992 г.

Должность архивариус 1 кат.

Подпись

Перевёрнуто
06.08.2026

ОБЛОЖКИ ДЛЯ ДЕЛОВЫХ БУМАГ «ДЕЛО»

ТУ 81-01-290-77 АРТ 1с17447

Тип. Наримановского района
Упрполиграфиздата Астраханского облисполкома