ДЕРЖАРХІВ
Сумської області
Фонд № Р-7641
Опис № 18
Архівний № 453

Управління СБУ
по Сумській області

Фильтрационное

ДЕЛО № 55594

Васильченко Игнат
Трофимович

начато 10 января 1946 г.

окончено _____ 19 г.

на 7 листах

ДЕРЖАРХІВ
Сумської області
Фонд № Р-7641
Опис № 18
Архівний № 453

...ров для местных расходов.

Из этой суммы не остается почти ничего, так как очень часто нам приходится платить жалованье тем членам профсоюза, которые отдают общественной работе полный рабочий день.

Наш денежный фонд в значительной мере уходит на оплату десяти членов коми-

...ветствуют своему телефонному на-

Председатель разглядывает ..., словно это произведение искусства. Новички хранят молчание, внимательно следя за ходом заседания.

Члены комитета задают два вопроса; им разъясняют, что ответы на вопросы будут даны после того, как будут заслушаны различные отчеты.

На ложном повороте бурятский ... находятся некоторые из наиболее ... различных пищевых концентратов ...

...сообщается о желании некоторых рабочих перейти на высшую квалификацию, о жалобах на неправильные расчеты или о требованиях дополнительного ремонта на шахте.

Председатель рассказывает, какие доводы он приводил и что отвечал управляющий.

Если не удается добиться соглашения между шахткомом и управляющим, мы передаем спорные вопросы районному уполномоченному профсоюза горняков, а если и ему не удается разрешить вопрос, дело передается в вышестоящую профсоюзную инстанцию.

На первом этапе мы стараемся устроить так, чтобы рабочий сам уладил дело с управляющим или его помощником. В случае неудачи принимаемся за дело мы.

При этом однако каждая жалоба прежде всего поступает к члену комитета, представляющему рабочих данной специальности.

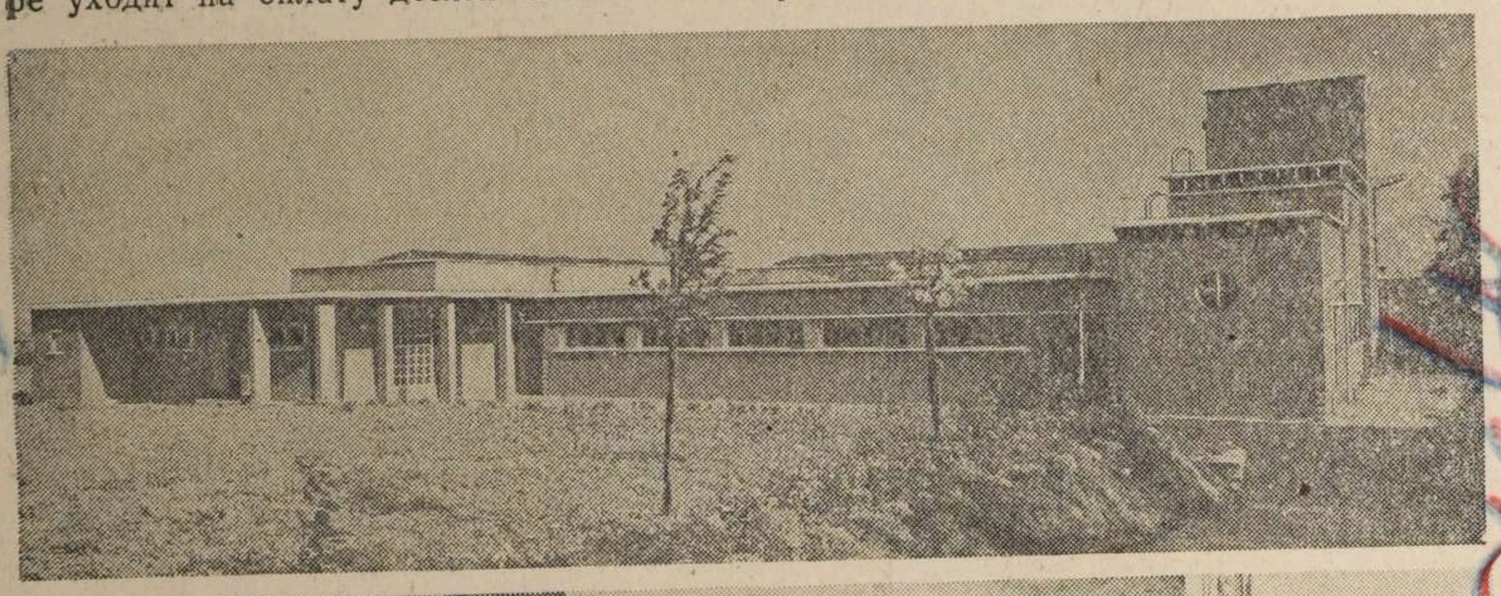



Заседание шахткома (внизу слева). Душевой павильон у входа в шахты, находящийся в ведении представителей рабочих и нанимателей (сверху слева). Организованный при нем буфет основан на таких же началах (внизу справа).

вестных ему причинах невыполнения плана, а также о предложениях, направленных к повышению добычи.

В протокол заносятся факты нехватки вагонеток в том или ином забое, несвоевременного поступления или поступления некондиционного крепежного леса, с тем чтобы на следующем заседании заслушать отчет о мерах, принятых для устранения этих недостатков.

На шахте ощущается нехватка горняцких касок, и если после переговоров с управляющим положение остается прежним, производственная комиссия сообщает об этом районному инспектору труда, который постоянно в курсе всей работы производственной комиссии.

Борьба с угольной пылью составляет одну из наших главных забот. Мы применяем опрыскивание водой на путях движения вагонеток и в забоях, а также особый способ введения воды в угольный пласт.

Во всех случаях, когда эти методы увлажнения воздуха не дают должного эффекта, мы поручаем выяснение вопроса производственной комиссии, так как угольная пыль оказывает пагубное влияние на здоровье горняков, а следовательно, и на уровень добычи.

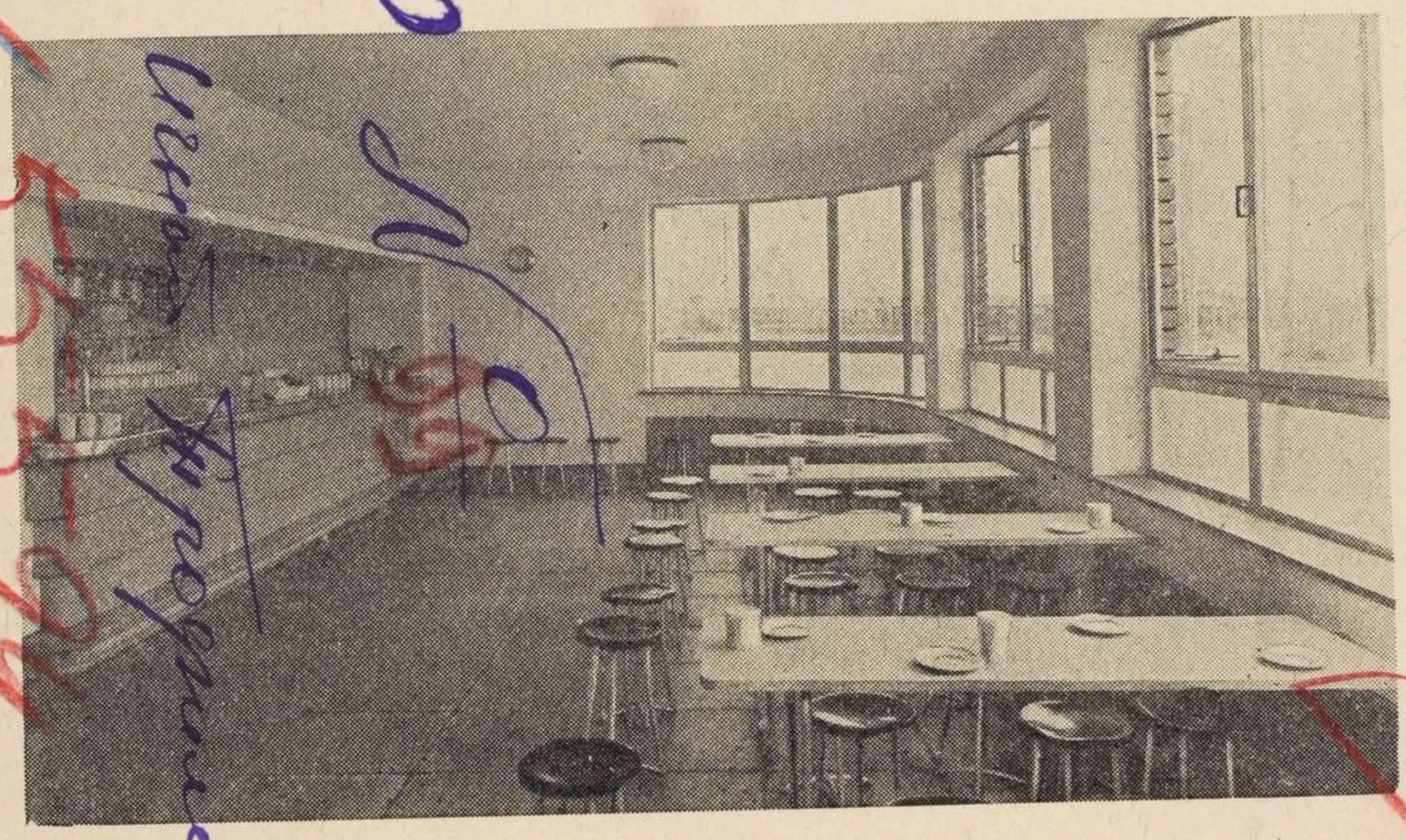

...моменту, как пр... «Будут ли еще как... казначей уже собрал...

Еще десять минут... ной информацией, р... рых необычных случ... какого-нибудь слуха... вает бумаги, председ... галстук перед зерка...

Выключаем свет. ... переходят в вечерний... ми, мы идем по бето... который всегда чис... кой.

☆

Наша рабочая одеж... чиках. Увидев н... вого павильона напу... «С очередным заседа... скорой встречи!»

Еще через несколь... пути домой, расх... жаясь в разных нап... дит рабочая неделя ... нашего огромного п... ма. Это колесико бл... ленности и к работа...

Для нас эта рабо... ной подготовкой дл... ской природы и на... лем.

Часто мы спорим, ... чаях разногласия дл... седания.

Мы знаем, что на... ния не имеют ни... сравнению с задаче... получия тех людей, ... ляем, и поэтому в п... одинаково относимся... телю и к незнакомцу...

Все наши национа... тали свой первый ... работая в таких к... Однако не все мо... этому многие заме... ся работать среди ... производству и уде... ние часы тому, ... брату-горняку.

На этой работе с... ший опыт, которого ... оценить.



...известных приморских курортов. Во время войны они были закрыты и переданы в ведение организаций береговой обороны; теперь же на них снова можно увидеть праздничную толпу. Этот снимок сделан в Брайтоне.

В близком будущем Британия найдет новый способ размещения отдыхающих в условиях, способствующих полноценному отдыху.

До войны уже сказывались недостатки методов организации отдыха. Все больше и больше людей про-

...лых семейств по доступным для них ценам.

С точки зрения матерей это было значительным улучшением, но все-же на их обязанности оставалась закупка продуктов, постоянная забота о детях, и хотя они были избавлены от неудобств, свойственных пансионам, их образ жизни мало отличался от обычного. Единственной переменой для них была перемена воздуха.

Перед войной началась третья стадия развития мест коммунального отдыха. На морском побережье стали возникать компактные дачные поселки с центральной организацией, имеющей целью по мере возможности освободить отдыхающих от забот и ответственности.

Помещения были рассчитаны на двоих супругов и на целые семьи.

Каждая семья могла иметь отдельную деревянную дачу, но пользовалась все возрастающим количеством коммунальных услуг. Были устроены общественные ванны и души, рестораны, комнаты для отдыха и занятий и так далее.

Эти «праздничные лагери», как их теперь называют, в значительной степени помогут разрешению «отпускного кризиса». Они растут с феноменальной быстротой и дают отдыхающим возможность пользоваться многими преимуществами больших городов-курортов, не испытывая их неудобств.

Впервые целые семьи могут теперь беззаботно проводить время своего отдыха за плату, доступную каждому.

Нет сомнения, что эти лагери твердо войдут в быт и будут расти и множиться.

Их рост должен будет поспевать за колоссально возросшей потребностью, являющейся следствием проведенной в жизнь системы оплаты отпусков, которая к будущему году охватит почти все застрахованное население.

К счастью, строительство этих дач проводится очень быстро, и весьма возможно, что скоро в их строительстве примет участие и государство. Министр здравоохранения г-н Беван в одной из своих последних речей уже намекал на это.

КРЕСТ ГЕОРГА ЖЕНЩИНЕ-ГЕРОИНЕ

Одетта Мария Селина Сансом, 34 лет, еще раньше получившая орден Британской Империи, награждена теперь Крестом Георга за исключительное мужество, выносливость и самопожертвование. Ниже приводим рассказ о ее деятельности как секретного агента британской разведки в оккупированной Франции во время войны.

В школе по подготовке агентов при Военном министерстве Одетте М. С. Сансом, жившей в Лиссе, в Гемпшире, присвоено было имя Лизы.

Это имя было сообщено организациям французского движения сопротивления, и ей нужно было к нему привыкнуть.

По ночам ее будили инструкторы школы, одетые в форму гестаповцев. Затем следовал допрос, как если бы она была захвачена немцами. Она должна была помнить, что ее зовут Лиза.

«Дайте отчет в том, что вы делали за последние два дня»,—говорили ей. Это был один из многих вопросов, который требовал умения быстро соображать.

Ее научили передавать поручения и переносить опасные посылки под самым носом у неприятеля.

Будущим агентам давалось также задание производить слежку за самими инструкторами и представлять затем отчет об их действиях.

В душе Одетты Сансом, матери трех маленьких дочерей, желание помочь победе союзников боролось с чувством долга по отношению к своим детям.

Конец ее колебаниям положила мысль о тысячах других детей, родители которых были убиты на войне, заключены в концентрационные лагери или были принуждены работать на своих врагов в Германии. Когда срок подготовки окончился, ее забросили на территорию оккупированной врагами Франции.

Сансом объездила всю Францию в поездах и в автомашине, останавливаясь на ночлег в «верных» местах — на фермах и в гостиницах.

Однажды французский жандарм остановил ее на улице; это было поздно вечером, когда ходить по городу воспрещалось.

Она разрыдалась и стала говорить о том, что ей необходимо ночью выехать в Канн к умирающему сыну.

«Неужели вы не понимаете чувства матери?» — сказала она жандарму, и он отпустил ее.

Был еще случай, когда она везла из Марселя в Тулузу чемодан с упакованным в нем радиопередатчиком. Она была элегантно одета и купила билет первого класса, несмотря на то, что в первом классе обычно ездили высшие чины немецкой армии.

Чемодан был так тяжел, что она не могла сама поставить его на верхнюю полку. Ей помог немецкий полковник.

Момент был рискованный, полковник мог отнестись с подозрением к хорошо одетой молодой женщине, у которой был такой маленький и такой тяжелый чемодан. Но он только улыбнулся, когда она поблагодарила его.

Вне своих служебных обязанностей Одетта Сансом вела образ жизни рядовой француженки — стояла в очередях за продуктами, ходила в кино.

В апреле 1943 года ее выдал француз—«двойной агент», — служивший обеим враждующим сторонам.

Гестаповцы вошли в ее комнату, когда она укладывалась, так как, по правилам, ее вещи всегда должны были быть уложены и она сама в любую минуту должна быть готова к отъезду.

Ей приставили револьвер к затылку и потребовали указать, где находятся ее «начальник». Она выполнила их требование, чтобы помочь своему старшему товарищу уничтожить секретные документы и сочинить совместно с ним общую версию так, чтобы их показания не расходились.

Гестаповцы обыскали агента и его комнату. Но Одетта уже успела спрятать его бумажник к себе в рукав.

Их обоих повезли в автомобиле. Сделав вид, что она хочет высвободить свое платье, защемленное дверцей машины, Одетта успела сунуть бумажник под сиденье. Она рассчитывала, что его не скоро найдут и что к тому времени все лица, упомянутые в документах, узнают об их аресте и успеют изменить свои планы. Кроме того она полагала, что человек, нашедший бумажник, может польститься на содержащуюся в нем крупную сумму денег и предпочтет умолчать о своей находке. По дороге из Марселя в Париж Одетта и ее начальник, чтобы помочь друг другу, решили утверждать, что они муж и жена.

14 раз допрашивали Одетту, но она твердо держалась своих показаний и даже сумела заставить гестаповцев поверить им несмотря на значительные противоречия в ее показаниях.

Она отвлекла внимание гестаповцев от своего начальника, заявив, что он приехал во Францию только по ее настоянию.

Одетта взяла на себя полную ответственность за все и настаивала на том, что расстрелять следует ее, а не ее «мужа».

Благодаря этому гестаповцы после двух допросов перестали обращать на него внимание.

Кроме того они решили во что бы то ни стало узнать, где находятся другие британские агенты, приносившие большую пользу французскому движению сопротивления, а Одетта Сансом одна только знала это. Гестаповцы подвергли ее жестоким пыткам, чтобы вырвать у нее признание.

Ей жгли спину раскаленным железом. Когда это не подействовало, выдрали все ногти на пальцах ее ног. Но она ничего не сказала.

Ее мужество и твердость духа не только спасли жизнь нескольким британским агентам, но и дали им возможность продолжать свою полезную работу.



Г-жа Сансом со своими тремя дочерьми.

Протокол допроса

2

с. Коровенцы 1946 г. января 10 дня

Я, пом. о/у Недригайловск. ромго старшина Жмаков допросил Васильченко Игнат Трофим. 1902 г. рождения, уроженец и житель с. Коровенцы, Недригайловского р-на, Сумск. обл. Украинец, гр. ССР, б/п, обр. 3 кл., со слов ранее не судим, из крестьян бедняков, семейный, колхозник

Об ответственности за дачу ложных показаний по ст. 89 ук УССР предупрежден Вашиц

Вопрос: где проживали вы и чем занимались в период 1941 - 1945 годов?

Ответ: до 1941 года я проживал в с. Коровенцы, работал в к-зе им. Коминтерна на рядовых работах, при немецкой оккупации до 1942 года я проживал в с. Коровенцы работал при общине на рядовых работах, а в декабре м-це 1942 года я был отправлен в Германию, где работал Гуморабочим на вагоно-ремонтном заво-

Вашиц



50—36—8

Vill 41 Л

TILGMANNIN OFFSETPAINO
HELSINKI 1942

1:100000

1 см соответствует 1 км на местности

2 3 4 5 6 км

Горизонтали проведены через 20 метров



Склонение восточное 7°10' (1-20). Среднее сближение меридианов западное 0° 39' (0-11) При прикладывании буссоли к вертикальным линиям координатной сетки среднее склонение магнитной стрелки восточное 6° 31' (1-09).

Примечание: в скобках показаны деления угломера одно деление угломера=3'6

де г. Дуйзбург, в 1945 году я был перегнан в г. Линштат, где работал Гуторабочим по позборке разрушенных домов. В апреле м-це 1945 года я был освобожден американскими войсками, где содержался в общих лагерях репатрированных граждан в г. Линштат, а потом направлен по репатриации в сов. союз, откуда был направлен домой в с. Коровенцы.

Вопрос: подвергались ли вы допросам и арестам со стороны немецких и американских властей?

Ответ: допросам и арестам немецких и американских властей я не подвергался.

Протокол с моих слов записан правильно и мне прочитан Вашу

Допросил пом. д/у Недригайловского ролив

Немаков

1:100000

1 см соответствует 1 км на местности

2 3 4 5 6 км

Горизонтали проведены через 20 метров



Склонение восточное 7°10'(1-20). Среднее сближение меридианов западное 0° 39' (0-11) При прикладывании буссоли к вертикальным линиям координатной сетки среднее склонение магнитной стрелки восточное 6° 31' (1-09).

Примечание: в скобках показаны деления угломера одно деление угломера=3'.6

О—36—8

Vill 41 Л

TILGMANNIN OFFSETPAINO
HELSINKI 1942

29.8.46г.

4

Регистрационный лист

на прошедшего регистрацию в лагере № 948 или СПП №_____

(ненужное зачеркнуть), дислоцирующегося в населенном пункте г. Тихонин

1. Фамилия, имя, отчество	Василенко Иван Прокофьевич
2. Год и место рождения 1902	Сумская обл. Недригайловский р-н. с. Коровинцы
3. Национальность Укр.	4. Образование 4 кл.
5. Специальность	Нет.
6. Последнее постоянное место жительства и работа на территории СССР (для военнослужащих указывается наименование воинской части).	До места ком.
7. Состоял ли в ВКП(б) или ВЛКСМ	Не состоял
8. Почему оказался на территории другого государства	В 1942г. 1 декабря насильно угнан в Германию
9. Подвергался ли арестам, допросам, задержаниям, штрафам со стороны немецких властей (когда, где и за что)	Не подвергался
10. Содержался ли в спецлагерях противника и что там делал (указать наименование лагеря и адрес)	Не содержался
11. Проходил ли службу в немецкой армии, полиции, отрядах, воинских частях, госпиталях, строительных и иных батальонах, создававшихся противником; служил ли в немецких учреждениях, предприятиях, организациях (в каких, в качестве кого).	Не служил Работал в г. Дуизбурге на зав. 9. с 1942г. по 1945г. осв. американцы 1.4.45г. Передан рус. военным 10.6.45г.
12. Какие отобраны документы при регистрации	Документов нет
13. Где проживают близкие родственники, кто именно (указать точный адрес)	Сумская обл. Недригайловский р-н. с. Коровинцы Жена Василенко Елизавета В.
14. Куда следует на постоянное жительство	Сумская обл. Недригайловский р-н. с. Коровинцы

Правильность данных мною сведений подтверждаю.

подпись: Василенко

Регистрационный лист заполнил

подпись: [illegible]

Регистрационный лист проверил:

Председатель регистрационной комиссии НКВД СССР

подпись: Василенко

Удостоверение о направлении на постоянное местожительство получил:

Василенко

(подпись регистрируемого)

Убыл из лагеря «2» октября 1945 г.

20.XII-45'г.

НКВД СССР

Проверочно-фильтрационный пункт —

Город Штеттин

Видом на жительство служить не может

Действительно по «——» 30 октября 1945 г.

Фото-карточка

УДОСТОВЕРЕНИЕ

Выдано Васильченко Игнат Профимович
(фамилия, имя, отчество

год рождения 1902 место рождения Сумская Обл. Недригаловский р-н

в том, что он по прибытии из Германии

с „30 сентября м-ца по « 5 октября м-ца 1945 г. содержался в лагер 248 проверочно-фильтрационном пункте НКВД СССР и следует к избранному месту жительства Сумская Обл. Недригаловский р-н.
(указать точный адрес)

Удостоверение по приезде к месту жительства должно быть сдано в местный орган НКВД для получения вида на жительство.

Начальник проверочно-фильтрационного пункта

(печать) (подпись)

8

6

До Начальника міліції при
Недригайлівському р о н к.

Від громадянина села Корбівки
сумської області Недригайлівського р-ну
Василенка Івана Трохимовича

Заявление

Я прибыл в село Корбовщину
2 декабря 1945 року прошу
прошу зачислить меня до
списков Коровинской сельради

4/XII. 45 року Василенко

844¹ Einwägebuch (Buch zu 40 Bogen) Din A 5 4b 1²j Köln
IV 34 2000 Stück KVA

7

Автобіографія

Я громадянин сила Коровинец Недригайлівського Району Сумської Області Васильченко Гнат Трохимович Народився в 1902 році в силі Коровинцях і жив увес час в силі Коровинцях Батьки мої Васильченко Трохим М. і Васильченко Марія К. теж родилис і жили в силі Коровинцях силяни бідняки зимлі мали до революції 2. га занімалися сільським хозяйством я теж занімався і працював у сільскому хозяйстві Врядах Красной армії неслужив врачебной комісіей визнан негодний В колгосп вступив в 1929 році в колгоспі теж працював вес час порінених роботах колгоспу При окупації Німцями нашої области я теж працював в общинному двор. порінених роботах а в грудні місяці 1942 році

Старостою сила Наконешним Оликсійом
та старостою общого двору Совченком
Андрійом мене Насильно увизли
в німечину де я і працював аж
до визволення союзними войсками
1 квітня 1945 року де і содержувався
в лагерях 3 місяці а після пиридачі
союзниками на теріторію совецького союзу
тоя роботав 3 місяці при военной
строітельной части в городі Штетін
по розборки заводів і повернувся
в сило Коровинці 2 грудня 1945 року

Вчом і підписуюс Вашу
4/XII 45 року

ЗАВЕРИТЕЛЬНАЯ НАДПИСЬ

В данном деле пронумеровано 7 листов

Семь

«30» 12 1988 г.

Должность хр. фондов

Подпись С. Маськив

Переведено 03.08.2016

6 вс

ОБЛОЖКИ ДЛЯ ДЕЛОВЫХ БУМАГ «ДЕЛО»

ТУ 81-01-290-77 АРТ 1с17447

Тип. Наримановского района
Упрполиграфиздата Астраханского облисполкома