ДЕРЖАРХІВ
Сумської області
Фонд № Р-7641
Опис № 18
Архівний № 402

Фильтрационное

Управління ОБУ
по Сумській області

ДЕЛО № 55600

Васильковская Наталья
Федоровна

начато 12 февраля 1994 г.

окончено _____ 199 г.

на 7 листах

ДЕРЖАРХІВ
Сумської області
Фонд № Р-7641
Опис № 18
Архівний № 402

Лейбористская делегация „доброй воли" в СССР

Ниже приводятся краткие биографические сведения о членах делегации.

1. Г-Н МОРГАН ФИЛИПС

Г-н Морган Филипс является генеральным секретарем лейбористской партии. Родился в 1902 году в Южном Уэльсе, учился в местной начальной школе, а затем начал работать шахтером.

Заинтересовавшись профсоюзным движением, он вскоре стал председателем своей «ложи» (профсоюзная группа).

По путевке, присужденной ему Федерацией горняков, г-н Филипс выехал в Лондон на учебу. В шахту он уже больше не возвращался, а стал штатным организатором лейбористской партии в многонаселенном лондонском районе Фулхэм.

Был избран затем членом Фулхэмского магистрата. Занимая поочередно посты уполномоченного по пропаганде, уполномоченного по исследовательской работе, он начиная с 1945 года является генеральным секретарем лейбористской партии.

2. ПРОФЕССОР ГАРОЛЬД ЛАСКИ

До последнего съезда лейбористской партии занимал пост председателя Национального исполнительного комитета партии. Родился в Манчестере в 1893 году, первоначальное образование получил в Манчестерской средней классической школе. По окончании школы был послан в Оксфордский университет, который окончил с почетным дипломом 1-й степени.

Преподавал в университете Макгилла в Монреале, в Гарвардском и Яльском университетах (США), затем работал в Кэмбриджском университете. С 1924 года является штатным сотрудником Лондонской экономической школы. В настоящее время занимает также кафедру профессора политических наук в Лондонском университете.

Профессор Ласки — известный лектор и автор весьма популярных книг и брошюр. Он ведет пропагандистскую и общеобразовательную работу не только среди университетских студентов, но и среди широкой публики, уделяя особое внимание членам лейбористской партии.

Среди написанных им книг отметим следующие: «Свобода в современном государстве», «Введение в политические науки», «Государство в теории и на практике», «Парламентская система управления в Англии».

В 1934 году во время посещения Советского Союза профессор Ласки прочитал цикл из трех лекций о парламентской системе государственного управления в Институте советского права.

3. Г-Н ГАРОЛЬД КЛЕЙ

Г-н Гарольд Клей сменил г-на Бевина на посту генерального секретаря Союза транспортников и неквалифицированных рабочих — крупнейшего в Британии трэд-юниона.

С 1933 года занимает пост председателя организации лейбористской партии в Лондонском графстве.

Несколько лет работал трамвайным кондуктором, затем вагоновожатым в Лидсе, активно участвуя в профсоюзной работе. От имени транспортников много раз успешно вел переговоры с администрацией.

4. Г-ЖА АЛИС БЭКОН

Г-жа Алис Бэкон — одна из вновь избранных членов Парламента. Она представляет Северо-восточный округ Лидса в Палате Общин. Дочь йоркширского горняка, она училась в начальной, а затем в средней школе и поступила в университет.

Начала работать школьной учительницей и через короткое время была избрана председателем Западно-йоркширского отделения Национального союза учителей. В Национальный исполнительный комитет лейбористской партии была выбрана в возрасте 26 лет и явилась самым молодым членом комитета, когда-либо присутствовавшим на заседаниях Исполкома. В настоящее время ей 30 лет.

Г-жа Бэкон до войны работала также в качестве члена Исполнительного комитета Социалистического интернационала молодежи.



Г-н Морган Филипс



Профессор Гарольд Ласки



Г-н Гарольд Клей



Г-жа Алис Бэкон

вельта, брошюра на русском языке, принадлежащая перу г-жи Черчилль, которая описывает в ней свои впечатления от поездки по Советскому Союзу, и картина, изображающая здание Британского Парламента в 1892 году, подаренная Сталинграду подполковником Уолтером Эллистом в память о посещении Сталинграда в 1945 году британской Парламентской делегацией.

— Все эти подарки, — заявил подполковник Демченко, — будут перенесены в красивое здание музея, когда Сталинград будет отстроен.

Затем подполковник Демченко познакомил меня с Петром Бучневым, одним из ведущих архитекторов Сталинграда. Рассказывая о возрождении города, г-н Бучнев сообщил мне, что план постройки нового Сталинграда, который осуществляется под руководством академика архитектуры Каро Алабяна, предполагается завершить в течение 15—20 лет.

— Иначе и быть не может, — добавил он.

Сталинград был разрушен на 98 процентов; г-н Бучнев с гордостью показал мне эскизы образцового города, где с максимальной целесообразностью использованы все естественные преимущества.

По новому плану откроются прекрасные виды с города на Волгу и с Волги на город. Широкий бульвар, протянувшийся по всему берегу Волги, украсят статуи сталинградских героев.

Параллельно бульвару пройдет великолепная улица — деловая и торговая магистраль; от нее начнется зона жилых домов рабочих, высотою от 1 до 5 этажей, затем зона летних дач и, наконец, зеленый пояс.

Пока что добровольцы с энтузиазмом работают над очисткой города. До настоящего времени восстановлено 100 000 квадратных метров жилой площади во временных зданиях и строится завод сборных домов.

К концу ближайшей пятилетки 500 000 жителей будут обеспечены квартирами и культурно-бытовым обслуживанием.

ке усилено прямое представительство африканцев в законодательных советах Кении, Уганды, Танганьики и Занзибара.

В законодательном совете Кении прекрасно работает один его участник — африканец. Второй африканец временно заменяет отсутствующего европейца — представителя интересов африканского населения.

В Ньясаленде и Северной Родезии созданы и приступили к работе африканские провинциальные советы. Это консультативные органы, в состав которых входят вожди племен, местные туземные советники и другие представители африканцев.

В обеих этих колониях имеют место дальнейшие важные события. В Ньясаленде создан Африканский совет, юрисдикция которого распространяется на весь протекторат. В совет входят представители провинциальных советов. Однотипный центральный совет создается в настоящее время и в Северной Родезии.

«В мои намерения, — сказал министр, — входит введение представителей этих советов в законодательные советы обеих указанных территорий».

□

Таким образом во всей Африке вводятся конституционные новшества. Эти новшества идут по линии большего увеличения ответственности африканцев за местное управление и деятельность местных административных учреждений, а также заинтересованности африканцев в этих вопросах.

По мере роста возможностей для работы в административных органах повсеместно наблюдаются признаки пробуждающейся политической сознательности африканцев.

Министр сообщил, что Правительство предполагает ассигновать Мальте 20 миллионов фунтов стерлингов. Эта сумма явится дополнением к первому дару, сделанному в ноябре 1942 года (10 миллионов фунтов стерлингов) для финансирования работ по восстановлению ущерба, нанесенно-

уставом Организации Объединенных Наций.

«Мы надеялись, — сказал г-н Холл, — представить условия опеки

скую сессию».

□

Указывая на то, что сделано и что предстоит еще сделать для подъема общего уровня жизни, министр подчеркнул свое стремление всячески поощрять и содействовать любым начинаниям в области просвещения в колониях.

Министр надеется в ближайшее время создать Консультативный комитет по введению университетского образования в колониях. Этот комитет должен будет рекомендовать план израсходования 4,5 миллиона фунтов стерлингов, предназначенных для развития этого мероприятия.

Значительно улучшились условия организации труда в колониях. Министр сказал, что он не успокоится до тех пор, пока каждая колония не будет иметь своего Управления труда, руководимого специалистами, имеющими равное служебное положение со всеми прочими колониальными служащими.

Один миллион фунтов стерлингов ассигнован на обучение представителей местного колониального населения, в результате которого последние смогут занять более высокие посты в административном управлении.

1,5 миллиона фунтов стерлингов ассигнуется на финансирование специальной подготовки кандидатов, прошедших предварительный отбор с целью переквалификации. В дальнейшем эти кандидаты будут направлены на работу в колониях.

Переходя к экономическим вопросам, стоящим перед колониями, г-н Холл сказал, что рост жизненного уровня выражен лишь путем улучшения дела народного образования, здравоохранения, социальных реформ, политического и экономического развития.

В Нигерии собран небывалый урожай земляного ореха. Правительство приняло решение выяснить, возможно ли резко увеличить производ-

Ввиду этого министр решил

здать Совет по вопросам колониальной экономики и развития колоний,

Реализация этого плана обойдется в 55 миллионов фунтов стерлингов, из которых 23 миллиона фунтов стерлингов должны быть предоставлены из фонда колониального развития и благополучия. Остальные средства будут черпаться из доходов Нигерии и займов.

В задачи плана входит: наладить просвещение, медицинское и прочие виды обслуживания населения, улучшить разработку основных природ-

Справа — грузчики Гамбии (Западное побережье Африки) несут на головах земляные орехи, растущие в изобилии в этом районе. Земляные орехи используются при выработке маргарина. Внизу слева — стадо молочного скота на экспериментальной ферме Животноводческого управления близ Акры (Золотой Берег). Внизу справа — здание колледжа Ачимота, превосходного высшего учебного заведения, находящегося в Британской Западной Африке.

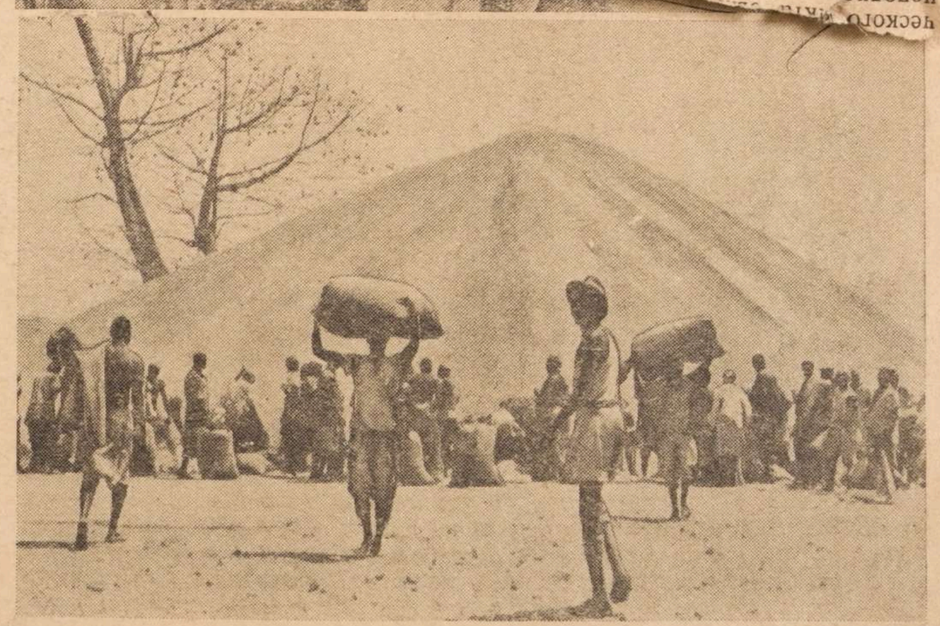

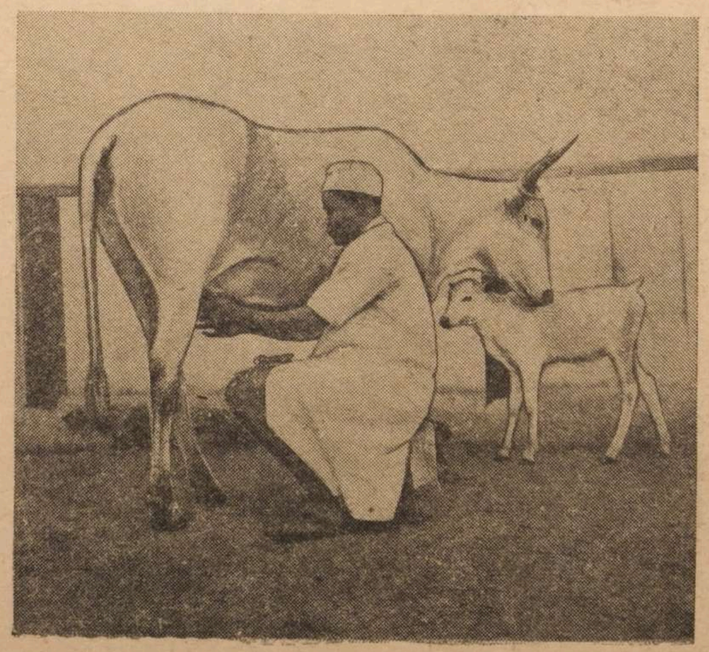

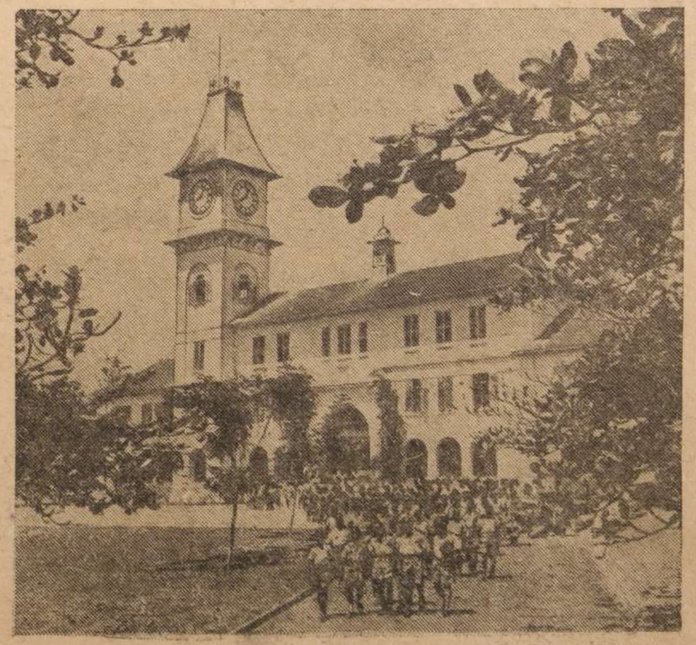

Протокол допроса

с. Недригайлов 1947 года, февраля 12 дня

Я секретарь Недригайловского Ромб Векслер сего числа допросила репатриантку:

Васильковскую Наталию Федоровну 1924 года рождения, уроженка и жительница с. Недригайлова, того-же района Сумской области, украинка, из крестьян-середняков, б/п, гр-ка СССР, незамужняя, неграмотная.

За дачу ложных сведений предупреждена по 89 ст. УК УССР. За Лисенко

Вопрос: Расскажите Вашу практическую деятельность за период 1941-1946 г.г.

Ответ: До Начала Отечественной войны 1941 года я работала в колхозе им. Кирова. В период немецкой оккупации работала в общине на рядовых работах. В июле месяце 1942 года я была мобилизована и отправлена на работу в Германии. В Германии я была в городе Ольштейн, работала у Баура Энс-юнгерск на разных сельскохозяйственных работах до освобождения англичанами до мая месяца 1945 года. В англичан побыла всего десять дней после чего передана к Русским в г. Ростов.

За время пребывания в Германии никаким допросам и арестам со стороны немецких властей я не подвергалась. Также не подвергалась допросу англичанами.

Протокол с моих слов записан правильно и мне прочитан.

За Лисенко

Допросил: секретарь Недригайлов. Ромб Векслер

11.10 45

3

Регистрационный лист

на прошедшего регистрацию в лагере № 248 или СПП №

(ненужное зачеркнуть), дислоцирующегося в населенном пункте г. Штеттин герм.

1. Фамилия, имя, отчество	Васильковская Наталья Федоровна
2. Год и место рождения 1924	Сумская обл. с. Недригайловки (р-н)
3. Национальность укр	4. Образование Неграм.
5. Специальность	Не имеет
6. Последнее постоянное место жительства и работа на территории СССР (для военнослужащих указывается наименование воинской части).	По месту рожд. раб. в колх.
7. Состоял ли в ВКП(б) или ВЛКСМ	бр.
8. Почему оказался на территории другого государства	9.7.45 Насильно увезена в герм.
9. Подвергался ли арестам, допросам, задержаниям, штрафам со стороны немецких властей (когда, где и за что)	Не подв.
10. Содержался ли в спецлагерях противника и что там делал (указать наименование лагеря и адрес)	Не сод.
11. Проходил ли службу в немецкой армии, полиции, отрядах, воинских частях, госпиталях строительных и иных батальонах, создававшихся противником; служил ли в немецких учреждениях, предприятиях, организациях (в каких, в качестве кого).	работала у хоз в дер. Дамсдорф близ Киля. Освоб. анг. войск. 9.5.45
12. Какие отобраны документы при регистрации	Рабочая книжка
13. Где проживают близкие родственники, кто именно (указать точный адрес)	По месту жит. мать
14. Куда следует на постоянное жительство	Сумскую обл. с Недрыгайловки

Правильность данных мною сведений подтверждаю.

подпись: за нее [подпись]

Регистрационный лист заполнил

подпись: [подпись]

Регистрационный лист проверил:

Председатель регистрационной комиссии НКВД СССР

подпись: [подпись]

Удостоверение о направлении на постоянное местожительство получил:

за нее [подпись]

(подпись регистрируемого)

Убыл из лагеря «11» окт 1945 г.

4

НКВД СССР

Проверочно-фильтрационный пункт

Город Штеттин

Видом на жительство служить не может

Действительно по «30» октября 1945 г.

Но 15 декабря 1945 г.

Фото-карточка

УДОСТОВЕРЕНИЕ

Выдано Василюковская Наталья Федоров.
(фамилия, имя, отчество)

год рождения 1924 место рождения Сумская обл. Недригайловский р-н с. Недригайловка

в том, что он по прибытии из Германии

с «11» октября м-ца по «14» октября

м-ца 1945 г. содержался в лагере 248. проверочно-фильтрационном пункте НКВД СССР и следует к избранному месту жительства Сумская обл. Недригайловский р-н с. Недригайлов.
(указать точный адрес)

Удостоверение по приезде к месту жительства должно быть сдано в местный орган НКВД для получения вида на жительство.

Начальник проверочно-фильтрационного пункта

(подпись)

Проверочно-фильтрационная комиссия НКВД СССР
ПЕЧАТЬ № 139

До Недригайлівського РОНКВД
від гр. Васильківської Наталки Федоровни с. Недригайлова
Заява 31.I-46 г.

5

Прошу Недригайлівського отдела НКВД приписати мене в паспортному столі при Недригайлівській с/раді

До цього. за Кубліна

Автобіографія

Я Васильківська Наталка Федорівна народилася 1924р. 9 вересня в с. Недригайлові Недригайлівського р-ну в сімї селянина. бідняка. Дитячі роки проводила коло батьків. До школи не ходила весь час працювала в колгоспі до окупації. Під час окупації працювала в загальному дворі №3 В 1943р. 9 липня по мобілізації до германії. В германії працювала в господаря. 5 травня 1945р. була визволена союзниками англійцями, і перевезена до Русских частин, дей до цього часу працювала при хазяйственні части.

На місце переживання я прибула

25 січня 1946р.

Я несудилася і моя сім'я, господарство до репресії не підлягало.

До цього за [illegible]

7

Справка

Выдана в/частью п/п 63388.
Гр-ну Васильковска И. Ф.
в том, что он работал в части
с 7/VII-45г. по 10/X-45г
К работе относился добросовестно
Командир В/ч.
Майор [signature] (Шохон)

8

1. Фам. Васильковская

2. Имя Наталья

3. Отч. Фёдоровна

4. Год рожд. 1924 5. Место рожд. с. Недриг. Недриг. р-н Сум. обл.

6. Точное местожительство (адрес) до оккупации или до призыва в Красную Армию с. Недриг. Сум. обл. ~~Сум.~~

7. Проф. (спец.) —

8. Парт. б/п 9. Нац. Укр. 10. Гражд. СССР

11. За границей был с ..... 1943 г. по ..... 1945 г.

12. В каких странах проживал и что делал: Германия

(фамилия составившего карточку)

Точный адрес фильтрационного пункта

Село Недриг.

Город

Область Сумск.

Республ.

фильтрацию прошел

с 12/II 1947 г.

по 19/II 1949 г.

Арх. 55600

Н-в-6 (1998)

Дактилооттиск указательного пальца правой руки

а) Решение фильтрац. комиссии: Проверку считать законченной фильтрационное дело передать Недрыг. РО-МГБ сумской обл. для разработки

б) выбыл ..... 19 г. .....
направлен (указать точный адрес куда

выбыл на жительство: село, город, район, область, республика или направлен

в какой лагерь, тюрьму)

в) Личное дело направлено 26 марта 1949 г. при № 453
в Недрыгайловское РО МГБ Бро.
(точное название органа НКВД—НКГБ)

г) Разные отметки Насильно угнана в Германию.
Наход. в американской зоне оккуп

3. I. 56. Нестерпенко

ЗАВІРЯЮЧИЙ НАПИС

У даній справі пронумеровано 5 аркуші

04 08 2026 р.

Посада

Підпис

ОБЛОЖКИ ДЛЯ ДЕЛОВЫХ БУМАГ «ДЕЛО»

ТУ 81-01-290-77 АРТ 1с17447

Тип. Наримановского района
Упрполиграфиздата Астраханского облисполкома