Управління СБУ
по Сумській області

Р-7641
18
335

фільтраційне

ДЕЛО № 11537

Васильченко Алексей

Трофимович

начато 2 февраля 1947 г.

окончено 7 сентября 1955 г.

на 9 листах

ДЕРЖАРХІВ
Сумської області
Фонд № Р-7641
Опис № 18
Архівний № 335

Сумська обласна
бібліотека

гального Комітету КП(б)У закликає колгоспників і колгоспниць, бітниць МТС і радгоспів, спеціалістів сільського господарства народне соціалістичне змагання за одержання високої врожайення валового збору зернових та інших сільськогосподарських рання врожаю без втрат з тим, щоб дати більше продовольства Армії і країни, більше сировини для промисловості і цим вний розгром німецько-фашистських загарбників.

(З резолюції Пленуму ЦК КП(б)У «Про підсумки весняної сівби, підготовку і збирання врожаю в 1944 році»).

ОСПНИКИ ОБГОВОРЮЮТЬ РІШЕННЯ ПЛЕНУМУ ЦК КП(б)У



рву, зібрались колгоспники артілі «Комуніст» (село Микільська Борщагівка, Київського сільського району) для ознайомлення з постановою Пленуму ЦК КП(б)У «Про підсумки весняної сівби, підготовку і збирання врожаю з 1944 році». На фото: голова правління Г. Пеньков читає колгоспникам резолюцію Пленуму.

Фото Я. Давідзона.

Успішно проведемо жнива і хлібопоставки

НА ЗБОРАХ В КОЛГОСПІ «КОМУНІСТ»

Учора, в обідню перерву, зібралися колгоспники і колгоспниці на подвір'ї микільсько- - борщагівського колгоспу «Комуніст». Голова правління тов. Пеньков зачитав резолюцію Пленуму Центрального Комітету КП(б)У «Про підсумки весняної сівби, підготовку і збирання врожаю в 1944 році».

Почалось обговорення, вносились пропозиції.

Колгосп використав всі свої можливості для розширення посівної площі. Цьогорічний урожай повинен дати йому великі матеріальні засоби для відродження всіх галузей артільного господарства, для оплати колгоспного трудодня.

Худоби на артільних фермах ще мало, але колгоспники сподіваються, що громадське тваринництво буде швидко розвиватись і зростати. Тимто запланували

ральних машин буде тільки жатка-самоскидка і дві лобогрійки. Ось і вся машинна техніка для жнив. Без коси й серпа не обійтись. Бригадирам польових бригад дано завдання підготувати для жнив 60 кіс і 250 серпів. Ці знаряддя є у колгоспників.

Вносились пропозиції також про організацію праці на жнивах. Вирішили довести завдання до ланок, до кожного колгоспного двору.

— Цього у нас ніколи ще не робили. Але колгоспники підказують нам, що

Указ Президії Верховної Ради СРСР

Про нагородження орденами і медалями партизанів Української РСР

Продовження. Див. газ. «Радянська Україна» від 14, 18, 19, 21 і 26 травня 1944 р.).

ОРДЕНОМ «ЧЕРВОНОЇ ЗІРКИ»

1. Гальцова Олександра Олексійовича.
2. Гаркавенка Василя Івановича.
3. Гаврилюка Василя Ілліча.
4. Геращенка Стефана Івановича.
5. Гіпс Олександра Семеновича.
6. Гнезділова Олексія Олександровича.
7. Голованенка Михайла Михайловича.
8. Головача Адама Кириловича.
9. Голуба Григорія Марковича.
10. Голубєву Катерину Антонівну.
11. Голибіна Миколу Харитоновича.
12. Голенка Кузьму Сергійовича.
13. Гомола Андро Андрійовича.
14. Гончарова Василя Полікарповича.
15. Гончарова Василя Никифоровича.
16. Гордєєва Миколу Петровича.
17. Горбачова Павла Петровича.
18. Горбовцева Григорія Сергійовича.
19. Горбачова Михайла Степановича.
20. Горбушка Олександра Павловича.
21. Гребенюка Івана Трохимовича.
22. Грошева Степана Костянтиновича.
23. Громака Василя Миколайовича.
24. Гулака Григорія Миколайовича.
25. Гуня Михайла Миколайовича.
26. Гужвій Жана Яковлевича.
27. Глушенью Олексія Адамовича.
28. Гусакова Федора Тарасовича.
29. Гіганова Павла Ілліча.
30. Данильченко Антоніну Іванівну.
31. Двораковського Йосифа Петровича.
32. Долбіна Сергія Олексійовича.
33. Довиденка Захара Петровича.
34. Дондукова Віктора Петровича.
35. Дорошенка Івана Івановича.
36. Докунова Степана Іларіоновича.
37. Денисова Федора Гавриловича.
38. Денисова Олексія Федоровича.
39. Денисенка Олексія Семеновича.
40. Деміна Андрія Борисовича.
41. Дейнегу Бориса Михайловича.
42. Дроздова Івана Григоровича.
43. Джесс Марію Кирилівну.
44. Джелас Єлізавету Петрівну.
45. Дроздова Устина Феоктистовича.
46. Дробашенка Євгена Пилиповича.
47. Детотченка Костянтина Андрійовича.
48. Дубину Івана Федоровича.
49. Дудкіна Семена Тимофійовича.
50. Дудника Костянтина Омельяновича.
51. Дяченка Миколу Івановича.
52. Євдокімова Петра Семеновича.
53. Євенко Марію Мойсеївну.
54. Єрес Михайла Семеновича.
55. Єршева Володимира Олександровича.
56. Єфремова Анатолія Миколайовича.
57. Єфременка Михайла Яковлевича.
58. Жевноватченка Григорія Єлісейовича.
59. Желдака Дмитра Євстратовича.
60. Жидкова Олексія Харлампійовича.
61. Жигадла Івана Наумовича.
62. Жирнова Афона Прокоповича.
63. Жоголя Григорія Денисовича.
64. Жоголя Павла Панасовича.
65. Жукова Єгора Фірсановича.
66. Жубриса Річарда Владиславовича.

192. Карпова Якова Панасовича.
193. Карпова Якова Олексійовича.
194. Карпова Михайла Миколайовича.
195. Картавенка Семена Матвійовича.
196. Карпенка Миколу Терентійовича.
197. Касьяненка Юхима Тимофійовича.
198. Катіді Миколу Аристовича.
199. Кафтанова Григорія Миколайовича.
200. Качинського Бориса Миколайовича.
201. Кашперка Івана Ісаковича.
202. Кірієнка Василя Гнатовича
203. Кириленка Костянтина Дмитровича.
204. Кирилова Михайла Івановича.
205. Кирилова Олексія Георгійовича.
206. Кирилова Василя Олексійовича.
207. Клименка Віктора Федоровича.
208. Ковальова Якова Григоровича.
209. Коваленка Григорія Стасевича.
210. Коваленка Федора Тихоновича.
211. Ковтуна Василя Павловича.
212. Кобяковського Юхима Гавриловича.
213. Козлова Степана Романовича.
214. Козлова Григорія Михайловича.
215. Козлова Євгена Порфировича.
216. Кожевнікова Івана Петровича.
217. Кожуха Василя Андрійовича.
218. Кокорєва Івана Дмитровича.
219. Коломійцева Олександра Семеновича.
220. Колодкіна Костянтина Михайловича.
221. Колесника Андрія Михайловича.
222. Колеснікова Павла Михайловича.
223. Колесниченка Василя Нестеровича.
224. Колієнка Івана Семеновича.
225. Колгунова Михайла Даниловича.
226. Колоса Романа Степановича.
227. Колчугіна Олександра Петровича.
228. Ком Романа Зусимовича.
229. Конєвалова Василя Яковлевича.
230. Кононенка Григорія Івановича.
231. Конюхова Миколу Георгійовича.
232. Копалкіна Андрія Івановича.
233. Корденец Степана Миколайовича.
234. Корседа Василя Миколайовича.
235. Короленка Юхима Сергійовича.
236. Корябкіна Василя Васильовича.
237. Корулька Петра Павловича.
238. Косиченка Валентина Івановича.
239. Костроміна Володимира Гавриловича.
240. Костьолова Олександра Михайловича.
241. Кострова Петра Андрійовича.
242. Котенка Юхима Ілліча.
243. Кощака Стефана Івановича.
244. Кошеля Антона Федоровича.
245. Кміта Михайла Михайловича.
246. Коцаренка Івана Григоровича.
247. Кравченка Олексу Мойсейовича.
248. Краєва Олексу Олександровича.
249. Крамаренко Параску Федосіївну.
250. Кралив'янську Ольгу Андріївну.
251. Кудряшова Василя Миколайовича.
252. Кудінова Михайла Панкратовича.
253. Кузьменка Григорія Тарасовича.
254. Кузьміна Єгора Івановича.
255. Кукіна Василя Васильовича.
256. Кузьменка Івана Юхимовича.
257. Кудряшова Павла Васильовича.
258. Кулемзіна Якова Єгоровича.
259. Кудакова Івана Миколайовича.
260. Кулікова Василя Семеновича.
261. Кухтника Миколу Ф...

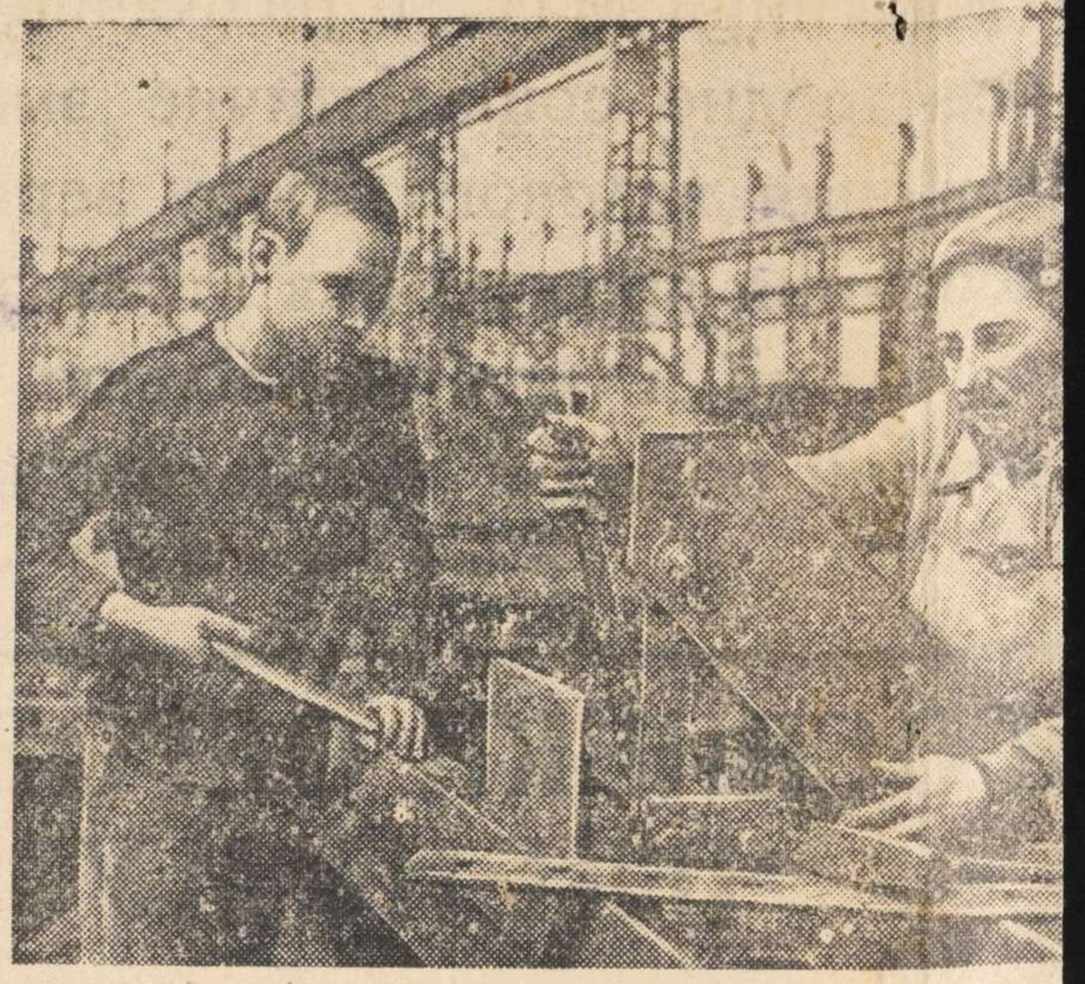

Збиральники Н-ського заводу батько і син Кружкови нують по 2 норми. Ф

Вивчити і розповсю досвід відбудо

Сьогодні в м. Сталіно відкривається по обміну досвідом відбудівних р

За рішенням Раднаркому СРСР Наркомбуд скликає в м. Сталіно Всесоюзну конференцію по обміну досвідом відбудови зруйнованих німцями підприємств.

Понад вісім місяців ведуться відбудовчі роботи в Донбасі. Значно раніш почались вони в Сталінграді, Воронежі, на Північному Кавказі та в інших областях. Перед будовами виникає ряд завдань, які в різних місцях розв'язувались по-різному. Настав час підсумувати перший досвід і на його основі розробити організаційні й технічні шляхи дальшого ведення роботи.

Ми збираємося в момент, коли Донбас завершує перший етап відбудови. За минулі вісім місяців наркомати господарським способом відбудували ряд великих промислових об'єктів. Цим був зайнятий експлуатаційний персонал підприємств. Однак з пуском нових і нових агрегатів керівники заводів і шахт повинні будуть основну увагу приділити виробництву, і головний тягар відбудовчого будівництва повинні будуть взяти на себе наркомбудівські організації.

Наркомбуд покликаний відбудувати об'єкти, що найбільш потерпіли. Серед них такі велетні радянської індустрії, як Макіївський металургійний завод ім. Кірова (нова частина заводу), завод «Азовсталь», Краматорський машинобудівельний завод ім. Сталіна, завод ім. Орджонікідзе, Ворошиловградський паровозобудівельний завод. В коксохімії треба ввести до ладу коло 50 батарей. В 1944 році треба відбудувати близько 500 тисяч кв... метрів житлової площі. За...

вельних матеріалів. максимальне використ сурсів. У Донбасі б ди високотривкого цього матеріалу в нестачу лісу. Створ робних комбінатів, п ництву мінеральної тону, розширюються струкцій.

На жаль, темпи чої бази будівництв ні. Введення до ладу запізнюється.

Німецько-фашистськ нували наші підприє послідовністю, робил струкцію. Тому руй ду об'єктів, мають б наприклад, на мар правило, руйнували ряду. В доменних лони і розривалась б кранах підривалась нобудівельних цехах вздовж стіни. До нічне рішення, я вати ці руйну витратою коштів і електростанцій дефо бухової хвилі цегл сотою 14 метрів. Б шоб розібрати стіну зробили це з допом ни болтовим зв'язко ленням. Таких прик досить докладно роз «Книзі трудової сла ».

2

ЗАКЛОЧЕНИЕ

/По проверочно-фильтрационному делу/

с. Глинск "15" февраля 1947г.

Мы члены проверочно-фильтрационной комиссии при Глинском РО МВД, Сумской области, рассмотрев фильтрационное дело на репатриированного Советского гражданина Василенко Анисим Трофимович прибывшего к постоянному месту жительства с. Перепоповка Глинского р-н, сум. обл. "10" мая 1943 года и найдя, что он был насильно угнан в Германию г. Ессен работал на кирпичном заводе

Руководствуясь приказом МВД МГБ СССР № 00706/00268 от 16/VI-46г.

ПОСТАНОВИЛИ

Считать гр-н Василенко А. Т. считать проверенным фильтрационное дело направить в 1й спец отдел УМВД г. Сумы для хранения в архиве.

ПРЕДСЕДАТЕЛЬ ПРОВ. ФИЛЬТРАЦИОННОЙ КОМИССИИ
НАЧ ГЛИНСКОГО РО МВД -СТ ЛЕЙТЕНАНТ /АДАМОВ/

ЧЛЕНЫ КОМИССИИ:
НАЧ. ГЛИНСКОГО РО МГБ
СТ ЛЕЙТЕНАНТ /ХАРЛАМОВ/

ЗАМ. НАЧ. ГЛИНСКОГО РО МВД
ЛЕЙТЕНАНТ МИЛИЦИИ /МИРОШНИЧЕНКО/

3

РЕГИСТРАЦИОННЫЙ ЛИСТ

на прошедшего регистрацию в лагере № 218 или СПП № ..... (ненужное зачеркнуть),

дислоцирующемся в населенном пункте

г. Мальхин.

1. Фамилия, имя, отчество Василенко Анисий Трофимович.
2. Год и место рождения 1902 г. Сумская обл. Глинский р-н. с. Хомницы.
3. Национальность Украинец.
4. Образование 3 класса.
5. Специальность Не имеет.
6. Последнее постоянное местожительство и работа на территории СССР (для военнослужащих указывается наименование воинской части) Сумская обл. Роменский р-н. село Бобрик. Работал на масло-пункте в селе Бобрик.
7. Состоял ли в ВКП(б) или ВЛКСМ Не состоял.
8. Почему оказался на территории другого государства В 1943 г. 10-го мая был вывезен в Германию насильно.
9. Подвергался ли арестам, задержаниям, допросам, штрафам со стороны немецких властей (когда, где и за что) Не подвергался.
10. Содержался ли в спецлагерях противника и что там делал (указать наименование лагеря и адрес) Не содержался.
11. Проходил ли службу в немецкой армии, полиции, отрядах, воинских частях, госпиталях, строительных и иных батальонах, создававшихся противником; служил ли в немецких учреждениях, предприятиях, организациях (каких, в качестве кого) Работал в г. Эссен на кирпичном з-де и на строительстве бомбоубежища в качестве чернорабочего.

12. Какие отобраны документы при регистрации Паспорт СССР - Т-ЭИ 800141.

13. Где проживают близкие родственники, кто именно (указать точный адрес) мать, 1 брат, 4 сестры, жена, 2 сына, 1 дочь. О месте нахождения их не известно.

14. Куда следует на постоянное жительство Сумская обл. Глинский р-н. село Перекоповка.

Правильность данных мною сведений подтверждаю: Васи (подпись)

Регистрационный лист заполнил к-т лошиков СССР - [illegible]

Регистрационный лист проверил —

Председатель Регистрационной комиссии НКВД СССР [illegible] (подпись)

Удостоверение о направлении на постоянное местожительство

получил Васи (подпись регистрируемого)

Убыл из лагеря «10» Августа 1945 года.

Протокол допроса

1947 года Февраля м-ца 2 дня с. Прекоповка

Опр. уполномоченный УМ МВД Сум. об.

ст. лейт. Чубатый допросил репатрианта

Василенко Анисий Трофимович

рождения 1902 г. уроженец с. Хомянцы

Глинского р-на Сумской обл. по происхождению из крестьян-середняков,

украинец, б/п, образование 3 кл.

Женат, работает в Глинском

Райпромкомбинат — бригадиром

валеночной мастерской, проживает

с. Прекоповка Глинского р-на Сум. об.

не судим

Ответственность за дачу ложных показаний

по ст. 89 УК УССР разъяснена

Васил.

По существу дела показал:

Вопрос: Где проживали, чем занимались на оккупированной немцами территории?

Ответ: На оккупированной территории проживал в с. Перекоповка, работал в к-зе 1 Мая — разнорабочим.

Вопрос: Когда, при каких обстоятельствах Вы выехали в Германию, где проживали чем занимались?

Ответ: В Германию выехал 10 мая 1943 г. под силой оружия, т. е. до этого времени я все время скрывался, но потом в 3 ч. ночи приехал полицейский Ковнир Ефим Петрович, который забрал меня и отвез в с. Глинск на мед. комиссию, откуда и был отправлен в Германию.

В Германии проживал в г. Эссен Рурской обл. работал на кирпичном заводе в течении одного года — чернорабочим

Васил.

после чего работал на бункере — Центрабочим

Вопрос: Подвергались ли аресту и допросу со стороны немецких властей?

Ответ: Аресту не подвергался, подвергался допросу, по вопросам плохой моей работы и агитации среди сов. граждан чтобы последние не работали на немцев.

Вопрос: Какими войсками были освобождены, где находились до репатриации?

Ответ: Освобожден англо-американскими войсками 10 апреля 1945 г., после чего находился в лагере англо-американских войск примерно около 3х м-цев

В последних числах августа м-ца 1945 года был передан на территорию советских войск в г. Мэхен, где находился также в лагере около 1 месяца откуда в средине сентября м-ца 1945 г. выехал в СССР.

Вопрос: Вызывались ли на допросы и беседы представителями англо-американских властей?

Ответ: На допросы и беседы представителями англо-американских властей не вызывался.

По настоящему делу дополнить ничего не могу, записано с моих слов правильно, мною прочитано

Васину.

Допросил: Опр. Уполномоченный УМВД ст. лейт. Лубарц / Чубатый

5

Справка

Дана ця Перекотівською Урадою про те, що грем Василенко Анисій Трохимович є житель с. Перекотівки Глинського р-ну Сумської обл. В 1943 р 10 травня німецькими властями насильно був відправлений в Німеччину. Прибув в Перекотівку 27/IX 45 р. ону. Справка дана для Глинського ГОНКВД

Голова Ср [signature]

Секретар Ср [signature]

ПЕРЕКОТІВСЬКА Ср/рада Глинського району Чернігівської області

28/IX 1945 р.

№ Перекотівка

НКВД СССР

Проверочно-фильтрационный пункт

12

Видом на жительство служить не может

6

Действительно по «1» октября 1945 г.

Город Мальхин

Фото-карточка

УДОСТОВЕРЕНИЕ

Выдано Василенко Анисий Трофимович
(фамилия, имя, отчество)

год рождения 1902 место рождения Сумская обл. Глинский р-н. с. Хомницы

в том, что он по прибытии из Западной Германии с „ “ июля м-ца по «24» августа м-ца 1945 г. содержался в г. Мальхин проверочно-фильтрационном пункте НКВД СССР и следует к избранному месту жительства Сумская обл. Глинский р-н. с. Нерекоповка
(указать точный адрес)

Удостоверение по приезде к месту жительства должно быть сдано в местный орган НКВД для получения вида на жительство.

Начальник проверочно-фильтрационного пункта

(печать)

(подпись)

Проверочно-фильтрационная комиссия НКВД СССР
ПЕЧАТЬ
№ 32

A 8951

Від Гр. с. Перекопівки
Глинського р-на
Глинської обл.
Мисуленко Онишко
Трохимович

Глинського Р.О.Н.К.В.Ю.

4/X-45 р.

Заява

27/IX-45 року я прибув з Германії, що був 10/V-43 р. насильно німецькими властями відправлений в Германію на роботу,

прошу приписати мене по місту проживання, с. Перекопівка, Глинського р-ну.

Прохач Василій

28/IX-45 р.

До Р.О.Н.К.В.Д.

Автобіографія

гр. Василенко Онисько Трохимович, народився в 1902 році Лютого 15 дня, в с. Хоминцях, Глинського р-ну Сумської області, в сім'ї селянина хлібороба, батьки до жовтневої революції, мали землі всіх угодій шість (6) десятин, займалися сельським Господарством, до 1924 року я жив при своїх батьках, і працював у сельському Господарстві, в томуже 1924 році по очередному призову, пішов служить в ряди червоної армії, дей прослужив до 1927 року, по демобілізації я повернувся з червоної армії, опять до своїх батьків і працював при батьках в сельському Господарстві в 1930 році під час колективу, я вступив в колгосп в томуже 1930 році, поступив, працювать в ряди міліції в с. Глинську дей працював участковим по дізнанчеським справам, в Глиську рай-міліції в Перекопівці в підрай-міліції, в Лубенському р-ні в п/райміліції - аж до 1935 році, з міліції звільнився по хворобі, з червня м-ця 1935 року працював, секретарем в прокуратурі при камері Вищого Глинського р-ну до травня м-ця 1936 року, з прокуратури звільнився по своєму власному бажанні, і з червня м-ця 1936 року поступив працювать інспектором по заготовкам молока по Глинському р-ну, при Роменському маслозаводі, до квітня м-ця 1937 року з травня м-ця 1937 р. деректором Роменського м/завода, мене було призначено зав. паст-пунктом в с. Бобрику Роменського р-ну від м/завода - на останому працював до війни 1941 року -

22/8-41 року Роменським Р.В.К. був мобілізований і направлений в Хорольський Р.В.К. останній направив опять в роспорядження Роменського Р.В.К. останній 2/IX-41 р. відпустив до особого роспорядження де я перебував в с. Бобрику - але до приходу німецьких військ, потім переїхав зі своїм сімейством в с. Перекопівку Глинського р-ну - і працював у Колгоспі 1-ше травня по різних роботах, ниодноразово - підвергався физичному ізбіенію полицейських, за те, що працював в радянських установах в 1943 році 10 травня, під силою огнепальної зброї та німецької влади, був відправлений в німеччину - на каторжну роботу. дей працював під палкою на тяжких роботах, а до визволення союзних військ, тобто 10 квітня 1945 року прибув з німеччини в с. Перекопівку 27/IX-45 р.

За правдивість вищеізложеного розписуюсь

Василиц-

(Василенко)

11537

Архивное
пересмотрено в соответствии с СМ СССР № 00750
и оставлено для дальнейшего [illegible] в агентурном фонде
как
наход. в амер. зоне
с отражением на оперативно-справочном учете.
Пересмотрел К-н Ротенец (_____)
Согласны:
Начальник _____ отделения
Нач. 2 отд. УКГБ при СМ УССР по Сумской обл. (_____)
7.IX 1951 г. (Незнов)

НА СОВ. ГРАЖДАН

9

1. Фамилия Василенко
2. Имя Анисий 3. Отчество Трофимович
4. Год рождения 1902. 5. Место рождения Сумская обл.
6. Точное местожительство (адрес) до оккупации или до призыва в Красную Армию Сумская обл. Глинский р-н. / с. Хомынцы / с. Перекотовка
7. Профессия (специальность) раб. 8. Национальность Украинец
9. Партийность б/п. 10. Гражданство УССР.
11. За границей был с 27. 5. 19 43. г. по 10. 4. 19 45. г.
12. В каких странах проживал и что делал железная дор. в Герман.
13. Лагерь 218.

(№ фронтового сборно-пересыльного пункта и наименование фронта г. Мальхин

или № проверочно-фильтрационного пункта и наименование населенного пункта)

14. Дети до 14 лет, следующие при родителях (имя и год рождения)

Арх фил 11537

.....подтверждаю .....

подпись

.....

.....

подпись сотрудника, заполнившего карточку

.....

а) Решение фильтрационной комиссии .....

.....

б) Выбыл «.....» 30-9 194 г. К месту жительства

указать точный адрес, куда выбыл

.....

на жительство: село, город, район, область, республика или направлен

.....

в какой лагерь, тюрьму

.....

в) Личное дело направлено „.....” ..... 194.....г. № .....

.....

точное название органа НКВД—НКГБ

.....

ЗАВЕРИТЕЛЬНАЯ НАДПИСЬ

В данном деле пронумеровано 9 листов

девять

26. 10. 92

Должность

Подпись Тараниченко

ЗАВЕРИТЕЛЬНАЯ НАДПИСЬ

В данном деле пронумеровано 9 листов

(девять)

«25» 12 19 2 г.

Должность архивист II кат.

Подпись

Перевірено
29.07.2026

ОБЛОЖКИ ДЛЯ ДЕЛОВЫХ БУМАГ «ДЕЛО»

ТУ 81-01-290-77 АРТ 1с17447

Тип. Наримановского района
Упрполиграфиздата Астраханского облисполкома