Архівний № 1088
Р-7641
18

Управління СБУ
по Сумській області

фильтрационное

ДЕЛО № 67733

Вечерка

Прасковья Ивановна

начато 1 Октября 1946 г

окончено 30 августа 1955 г

на На 7 листах

ДЕРЖАРХІВ
Сумської області
Р-7641
18
1088

Силезии, западнее ОДЕРА, городами ... населённые пу...
...ыми пунктами обороны немцев, а также заняли населённые пу...
...ДОРФ, МИТЛЕР-НОЙЛАНД, ХАЙДАУ, ЛИНДЕВИЗЕ, ШНЕЛЛЕВАЛЬДЕ.
...йска 3-го УКРАИНСКОГО фронта, отразив атаки одиннадцати танковых ...й немцев юго-западнее БУДАПЕШТА и, измотав их в оборонительных боях, ...ли потом в наступление, разгромили танковую группу немцев и продвинулись ... на 70 километров на фронте протяжением более 100 километров.
...ходе наступления наши войска овладели городами СЕКЕШФЕХЕРВАР, МОР, ...В, ВЕСПРЕМ, ЭНЬИНГ, а также заняли более 350 других населённых пунк... ...реди которых крупные населённые пункты ВЕРТЕШКЕТХЕЛЬ, РЕДЕ, БА... ...СЕНТЛАСЛО, ЧЕСНЭК, МАРКО, СЕНТКИРАЛЬСАБАДЬЯ, БАЛАТОНАЛ... ...БАЛАТОНКЕНЕШЕ.
...йска фронта в этих боях взяли в плен более 6.000 солдат и офицеров ...вника, уничтожили и захватили 745 танков и самоходных орудий, более 800 ...й и много другого вооружения и военного имущества. Противник потерял ... убитыми более 70.000 солдат и офицеров.
...числе одиннадцати танковых дивизий противника разгромлены четыре ...вых дивизии, входящие в состав 6 немецкой танковой армии СС, перебро... ...й с западного фронта.
... 23 марта на всех фронтах подбито и уничтожено 204 немецких танка и ...одных орудия. В воздушных боях и огнём зенитной артиллерии сбито 107 ...тов противника.

★ ★ ★

НАЛЕТ НАШЕЙ АВИАЦИИ НА ЖЕЛЕЗНОДОРОЖНЫЙ УЗЕЛ МОРАВСКА ОСТРАВА В ЧЕХОСЛОВАКИИ

...очь на 24 марта наши тяжелые ...дировщики нанесли удар по желез... ...жному узлу Моравска Острава в Чехословакии. В результате бомбардиров... ...ки на территории узла возникли пожары, сопровождавшиеся сильными взрывами.

★ ★ ★

УДАР АВИАЦИИ КРАСНОЗНАМЕННОГО БАЛТИЙСКОГО ФЛОТА ПО НЕМЕЦКИМ ТРАНСПОРТАМ

...марта авиация Краснознаменного ...ского флота нанесла удар по не... ...м транспортам в районе портов ...г, Гдыня и Пиллау. В результате ...дировки потоплены: в районе портов Данциг и Гдыня — 6 немецких транспортов общим водоизмещением в 34.000 тонн и два сторожевых корабля, в порту Пиллау — один транспорт, водоизмещением в 3.000 тонн.

★ ★ ★

...Данцигском направлении наши вой... ...родолжали наступление. Против... ...порно сопротивляется и за день предпринял свыше двадцати контратак. Южнее Данцига советские части, наступающие в северном направлении, заняли ...препятствия, в том числе проволочные заграждения, находящиеся под электрическим током, и выбили немцев из Виттомин — опорного пункта, расположенного в двух километрах от Гдыни. Захвачено много трофеев, в том числе 500 железнодорожных вагонов с боеприпасами, вооружением и снаряжением.

В Данцигской бухте наша авиация потопила немецкий военный корабль. На другом военном корабле возник пожар. В результате прямого попадания бомб повреждено 5 транспортов противника.

★

Войска 1-го Украинского фронта, продолжая наступление, вчера завязали бои за сильный опорный пункт обороны немцев — город Нейссе. Советские бойцы после упорных уличных боёв заняли северо-западную часть города. Подтянув резервы, немцы пытались восстановить положение, но успеха не добились. Усиливая нажим, наши войска ворвались в юго-восточную часть города и очистили её от противника. Город Нейссе является важным узлом путей сообщения. К нему сходятся четыре железных и несколько шоссейных дорог. В Нейссе захвачены большие военные склады немцев. На другом участке гитлеровцы упорно обороняли промышленный город Леобшютц. Они перебросили на этот участок свежую пехотную дивизию и неоднократно переходили в контратаки. Наши подразделения, настойчиво продвигаясь вперёд, обошли город с севера, востока и юга и зажали противника в клещи. Затем советские пехотинцы и танкисты предприняли атаку и овладели городом Леобшютц. За день боёв уничтожено и подбито 57 немецких танков и 16 бронетранспортеров. Взято в плен 350 солдат и офицеров противника.

Окончание на 2-й стр.

УКАЗ ПРЕЗИДИУМА ВЕРХОВНОГО СОВЕТА СССР

ПРИСВОЕНИИ ЗВАНИЯ ГЕРОЯ СОВЕТСКОГО СОЮЗА ОФИЦЕРСКОМУ, СЕРЖАНТСКОМУ И РЯДОВОМУ СОСТАВУ КРАСНОЙ АРМИИ

...бразцовое выполнение боевых за... ...командования на фронте борьбы с ...ими захватчиками и проявленные ...ом отвагу и геройство присвоить ... Героя Советского Союза с вруче... ...рдена Ленина и медали «Золотая ...»:

...ейтенанту Авакьян Газаросу Авети... ...овичу.
...таршему сержанту Алексеенко ...лександру Миновичу.
...ладшему сержанту Андрееву Ива... ...у Ефимовичу.
...таршему сержанту Адашеву Сале.
...ладшему лейтенанту Атрохову ...емену Тихоновичу.
...ержанту Афанасьеву Виктору Ми... ...айловичу.
...ладшему сержанту Бабушкину ...еониду Георгиевичу.
...фрейтору Бобкову Виктору Нико... ...аевичу.
...ейтенанту Боброву Михаилу Ива... ...евичу.
...таршему сержанту Богомолову ...иколаю Тимофеевичу.
...апитану Бондаренко Ивану Макси... ...овичу.

12. Капитану Боричевскому Артему Ивановичу.
13. Сержанту Буянову Михаилу Кондратьевичу.
14. Полковнику Варюхину Андрею Петровичу.
15. Старшему лейтенанту Вахненко Алексею Яковлевичу.
16. Красноармейцу Висяшеву Александру Ивановичу.
17. Гвардии лейтенанту Волкову Андрею Алексеевичу.
18. Старшему лейтенанту Волкову Михаилу Ермолаевичу.
19. Сержанту Волосатову Виктору Александровичу.
20. Сержанту Воробьеву Петру Егоровичу.
21. Младшему сержанту Герасимову Григорию Васильевичу.
22. Старшему лейтенанту Грибкову Николаю Ивановичу.
23. Старшему лейтенанту Григорьеву Дмитрию Петровичу.
24. Полковнику Гришаеву Виктору Ивановичу.

(Продолжение следует)

УКАЗ ПРЕЗИДИУМА ВЕРХОВНОГО СОВЕТА СССР

О ПРИСВОЕНИИ МНОГОДЕТНЫМ МАТЕРЯМ ПОЧЕТНОГО ЗВАНИЯ «МАТЬ-ГЕРОИНЯ»

Присвоить почетное звание «Мать-героиня» с вручением ордена «Мать-героиня» и грамоты Президиума Верховного Совета СССР матерям, родившим и воспитавшим десять и более детей:

1. **Битуновой** Екатерине Степановне — колхознице колхоза «Согласие» Стерлитамакского района Башкирской АССР.
2. **Буреевой** Наталии Семеновне — колхознице колхоза «Победа» Барышского района Ульяновской области.
3. **Виноградовой** Александре Петровне — домашней хозяйке, город Кинешма Ивановской области.
4. **Волковой** Мелании Максимовне — домашней хозяйке, Смольнинский район города Ленинграда.
5. **Грицук** Марии Антоновне — домашней хозяйке, город Пятигорск Ставропольского края.
6. **Дяглевой** Анне Андреевне — колхознице, Чесменский район Челябинской области.
7. **Ермаковой** Антонине Николаевне — домашней хозяйке, город Торопец Великолукской области.

(Продолжение следует)

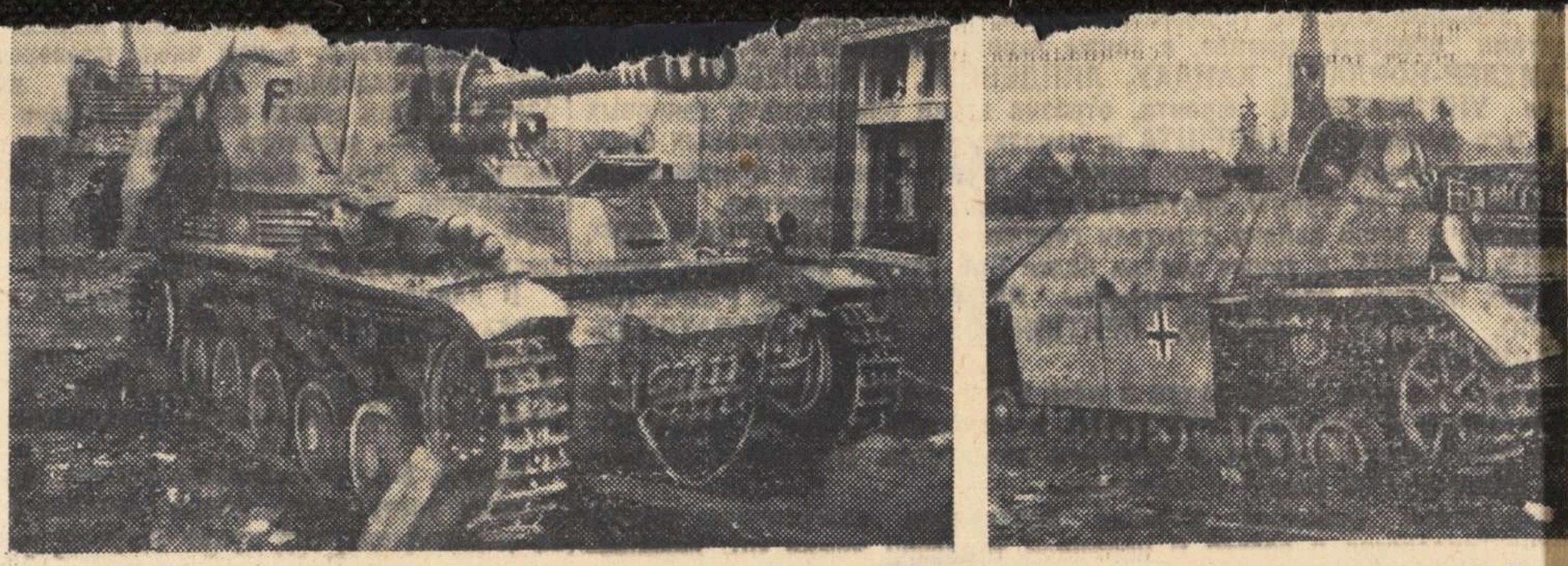

Первый Белорусский фронт. Разбитая вражеская техника на дорогах Германии. Фото В. Греб

В гостях у румынских профсою

По приглашению румынских профсоюзов ВЦСПС направил к ним свою делегацию. Наша делегация участвовала в работе Генерального Конгресса профсоюзов Румынии, посетила ряд городов и предприятий, имела многочисленные встречи и беседы с делегациями, отдельными рабочими, служащими и представителями интеллигенции.

Трудящиеся массы Румынии в своих выступлениях на собраниях и митингах, в личных беседах и через многочисленные делегации выражали глубокую признательность Об'единенным нациям, советскому народу и Красной Армии, изгнавшей из их страны немецко-фашистских захватчиков и освободившей румынский народ от кровавого режима Антонеску — холопа гитлеровских разбойников.

Перед делегацией советских профсоюзов стояла задача: принять участие в работе Генерального конгресса румынских профсоюзов, ознакомиться с жизнью и деятельностью румынских рабочих, рассказать им об усилиях народов Советского Союза и разгроме фашистских захватчиков, установить связь между профсоюзами обеих стран.

Делегация пробыла в Румынии с 23 января по 22 февраля 1945 года. За это время, помимо участия в работе Генерального Конгресса и отдельных отраслевых с'ездов профсоюзов, делегация посетила 14 важнейших промышленных городов Румынии, в том числе Бухарест, Плоэшти, Брашов, Лупень, Арад, Тимишоара, Решица, Констанца и другие, 48 предприятий разных отраслей промышленности, 63 местных профсоюзных организации.

В результате всех этих посещений советская делегация имела возможность ознакомиться с жизнью трудящихся и деятельностью молодых профсоюзов Румынии.

★

После 23 августа 1944 года, когда Красная Армия помогла румынскому народу свергнуть режим фашистской гитлеровской диктатуры, трудящиеся массы Румынии впервые обрели право открыто создавать свои организации и строить свою жизнь на началах демократии.

Быстро стал развиваться и вырос в значительную силу Национально-демократический фронт Румынии, опирающийся на самые широкие слои населения. Тогда же началась организация свободных профсоюзов, ставших серьезной опорой и движущей силой Национально-демократического фронта. Деятельностью профсоюзов руководила с сентября 1944 года Центральная организационная комиссия об'единенного румынского профдвижения, созданная по соглашению между коммунистической и социал-демократической партиями.

После 4—5 месяцев интенсивной работы организационной комиссии в стране были созданы 20 профсоюзов, в том числе союзы служащих частных предприятий, металлической промышленности, строителей, часовщиков и оптиков, текстильщиков, швейников, деревообделочной и лесной промышленности, санитарных работников, шоферов, трамвайщиков, работников электропромышленности, печатников и переплетчиков, работников пищевой промышленности, железнодорожников и других.

Румынские профсоюзы охватывают в настоящее время такие категории трудящихся, которые никогда в прошлом не входили в профсоюзы, как, например, государственные служащие, профессора, учителя, артисты, врачи.

Генеральному Конгрессу об'единенных румынских профсоюзов предшествовали с'езды отраслевых профсоюзов, созданных после 23 августа 1944 года.

Проведение с'ездов профсоюзов с обсуждением докладов об их деятельности, выборы делегатов на с'езды и на Генеральный Конгресс превратились для широких слоев населения Румынии в большое политическое событие.

Делегация советских профсоюзов посетила с'езды профсоюзов железнодорожников, нефтяной и угольной промышленности, деревообделочников, табачников и рабочих электромашиностроительной промышленности. Выступления советских делегатов всегда сопровожда[лись] ми и приветственными возг[ласами] товарища Сталина, доблес[тной] Армии, советского народа, профсоюзов.

26 января, впервые посл[е] террора и кровавых репре[ссий] щиеся Румынии свободно Генеральный Конгресс профсоюзов. Он открылся мынского парламента, стоявш[его] в течение четырех с лишни[м] порог этого здания никогда реступала нога рабочего.

Здание парламента имело ный, праздничный вид. флаги Об'единенных наци[й] его. В знак солидарности с ми нациями в состав почетн[ого] ма Конгресса профсоюзов б[ыли] товарищ Сталин, президен[т] вельт и премьер-министр нии Черчилль.

В центре внимания вы[ступ] Конгрессе делегатов стояли основные вопросы: единств[о] но-демократического фронт[а] активное участие профсоюзо[в] бе; укрепление союза рабоч[их] ством путем содействия раб[оче]ной реформе; мобилизация класса на разгром фашистск[ой] повышение производительн[ости] увеличение выпуска проду[кции] аппарата от фашистов и с[ил] укрепление дружбы с Совет[ским] и скорейшее выполнение у[слови]мирия; усиление междунар[одно]ства.

В Центральный комите[т] Конфедерации Труда были членов и 4 кандидата.

Конгресс принял резолюц[ию], подчеркивается необходимост[ь] ного и международного един[ства] дарности. Резолюция требу[ет] сти до конца разгром гитлер[изма] ния, вести борьбу против фа[шизма] чить выпуск военной продук[ции]

НКВД СССР

Проверочно-фильтрационный пункт

Город Люкенвальде

ВГ № 769

Видом на жительство служить не может

Действительно по «25» сентября 1945 г.

2

Фото-карточка

УДОСТОВЕРЕНИЕ

Выдано Вечерка Парасковья Ивановна
(фамилия, имя, отчество)

год рождения 1924. место рождения с. Вечерки Шосткинский р-н. Сумской обл.

в том, что он по прибытии из г. Штутгарт

с „1“ августа м-ца по «——» ——————

м-ца 1945 г. содержался в сп. н. №8. проверочно-фильтрационном пункте НКВД СССР и следует к избранному месту жительства

с. Вечерки, Шосткинский р-н. Сумской обл.
(указать точный адрес)

Удостоверение по приезде к месту жительства должно быть сдано в местный орган НКВД для получения вида на жительство.

Начальник проверочно-фильтрационного пункта

(печать)

(подпись)

№ 10

В Волынск СПП № 320

Сумская обл.

6/IX 45 г.

Мерова

Регистрационный лист

3

на прошедшего регистрацию в лагере №_____ или СПП № 3

(ненужное зачеркнуть), дислоцирующегося в населенном пункте Лукенвальде

1. Фамилия, имя, отчество	Вечерка Прасковия Ивановна
2. Год и место рождения 1924	Сумская обл. Штоповский он Х. Вечерки
3. Национальность Укр.	4. Образование 5 кл.
5. Специальность	Не имеет
6. Последнее постоянное место жительства и работа на территории СССР (для военнослужащих указывается наименование воинской части).	По месту рождения работала в колхозе
7. Состоял ли в ВКП(б) или ВЛКСМ	не состояла
8. Почему оказался на территории другого государства	По мобилиз.
9. Подвергался ли арестам, допросам, задержаниям, штрафам со стороны немецких властей (когда, где и за что)	Не подверг.
10. Содержался ли в спецлагерях противника и что там делал (указать наименование лагеря и адрес)	не содержалась
11. Проходил ли службу в немецкой армии, полиции, отрядах, воинских частях, госпиталях, строительных и иных батальонах, создававшихся противником; служил ли в немецких учреждениях, предприятиях, организациях (в каких, в качестве кого).	Германия, гор. Ройтлинген, работала у бауэра с 1943 IV по IV 1945
12. Какие отобраны документы при регистрации	Немецкая рабоч. карта
13. Где проживают близкие родственники, кто именно (указать точный адрес)	Мать - по месту моего рождения
14. Куда следует на постоянное жительство	Х. Вечерки, Штоповский он Сумской обл

Правильность данных мною сведений подтверждаю.

подпись: Вечірка.

Регистрационный лист заполнил

подпись: [signature]

Регистрационный лист проверил:

Председатель регистрационной комиссии НКВД СССР

подпись: [signature]

Удостоверение о направлении на постоянное местожительство получил:

Вечірка.

(подпись регистрируемого)

Убыл из лагеря «——» _____ 194 г.

п. [illegible]

Arbeitskarte

für Arbeitskräfte aus dem alt-sowjet-russischen Gebiet

Inhaber ist **nur** zum Zwecke der Arbeitsverrichtung zum Verlassen der Unterkunft berechtigt.

Ungültig

Владельцу сего разрешается выход из помещения **единственно** ради работы.

Arbeitsamt Reutlingen nr. 6

Gemeinde Einigen

linker Zeigefinger



Raum für Fingerabdruck



rechter Zeigefinger



Freis Reut

Gemeinde Einigen Kreis Reutlingen

Benjamin Mauer

000. VIII. 42. / 239.

Diese Arbeitskarte berechtigt nur zur Arbeit bei dem genannten Betriebsführer und wird beim Verlassen dieses Arbeitsplatzes ungültig.

Настоящая рабочая карточка дает право на работу только у поименованного работодателя и теряет силу с оставлением этого места работы.

1 A. ~~XXXXX~~

Arbeitskarte — Befreiungsschein*)

Gültig bis auf weiteres. Widerruf vorbehalten.

Familienname: Wetschorka

Vor(Ruf-)name: Paraskewa

Geburtsname bei Frauen: _____

Geboren am 10.1.1924 in Wetschorki

männlich, ledig,

Staatsangehörigkeit: ungekl.Ostarbeiter

Volkszugehörigkeit: _____

Herkunftsland (eingereist aus): bes.Ostgebiete

Heimatort: ./.

Kreis: _____

Wohnhaft: _____
(bei Ausstellg. d. Befr.Sch.)

Beschäftigt als: Landarbeiter

Arbeitsbuch-Nr.: A 351/001300

Arbeitsstelle: Staatsdomäne
Oberer Lindenhof
Krs. Reutlingen

Trpt-Nr.:

Im Inl. seit 5.5.43

(Dienstsiegel)

Arbeitsamt Nr. 6 Reutlingen

Ausgestellt am 18.4. 1944.

Arbeitsamt
Reutlingen

*) Dem ausländischen Arbeiter / Angestellten auszuhändigen.

150 000 × 6 VII. 43/229. O/1084

Lichtbild
Фотокартка

Lichtbild kann nicht beschafft werden
Фотокартка не може бути доставлена

Stempel
Datum
Печатка
Число

Unterschrift des Bürgermeisters
Підпис міськ. голови

Unterschrift des Ausweisinhabers
Підпис власника

Der — Die / Гр-н — Гр-ка: Вечірка

Vorname / Ім'я: Параска Ивановна

Geborene / Уродженка: хут Вечірки

Wohnhaft in / Проживає в: хут Вечірки, Straße/Platz Nr. / вулиця / площа

Rayon / Район: Штейівський

Beruf / Фах: Тільництво

Geboren am / Народився / лась: 1924 in х Вечірки

Rayon / Район: Штейівський

Sohn / Tochter des / Син / дочка гр-на: Вечірка Иван

und der / і гр-ки: Вечірка Надія

geborene / уродженої: х Сухоставці

Familienstand: ledig / verh. / verw. / geschieden
Сімейний стан: неодр. / одр. / овдов. / розвед.

Volkstumszugehörigkeit: / Національність: Українка

Konfession / Віровизнання: Православн. Християнська

Statur / Стан: нормальний

Größe / Ріст: середній

Haare / Волосся: чорне

Augen / Очі: карі

Besondere Kennzeichen / Особ. прикмети

wurde am / день, місяць, рік: 23 жовтня 1942

von der Gemeinde / при спілці: сільуправа

unter Register Nr. / занесен / -а в список за №: 715 erfaßt.

Stempel
Печатка

, den / день, місяць, рік: 23.10 1942

Unterschrift des Bürgermeisters
Підпис міськ, голови

С 2784

Gilt nicht als Reiseausweis

Не дійсне для роз'їздів

Vorläufiger

Тимчасове

Personalausweis

посвідчення

Nr. 715

Gültig bis _____

Дійсно до

Сов. секретно.

6

"УТВЕРЖДАЮ"
ПРЕДСЕДАТЕЛЬ РАЙОННОЙ
ПРОВЕРОЧНО-ФИЛЬТРАЦИОННОЙ
КОМИССИИ КАПИТАН
/ЯРЕСЬКО/

№ 8 " октября 1946 года.

ЗАКЛЮЧЕНИЕ

/по фильтрационному делу /

Мы члены проверочно - фильтрационной комиссии при Штеповском РО МВД, рассмотрев фильтрационное дело на репатриированного советского гражданина Вечерка прибывшего к месту постоянного жительства село Серебабино Штеповского района Сумской области " 8 " октября 1946 года и найдя, что Вечерка пройдя фильтрационную комиссию при Штеповском РО МВД сомнений никаких не вызывает со стороны членов комиссии т.к. последняя насильственным путем была угнана в германию на каторжные работы.

руководствуясь приказом НКВД -9 НКГБ № 00706/ 00268 от 16 июня 1945 года

ПОСТАНОВИЛИ:

1. Считать гр. Вечерка Т.

проверенным и фильтрационное дело сдать в архив 1 спецотдела УМВД для хранения и взятия на оперативный учет.

2. Передать фильтрационное дело на гр. _____

в _____ район _____ М Г Б для последней агентурной разработки.

3. _____

Архивное _____ № _____

пересмотрено в соответствии с приказом КГБ при СМ СССР № 00750 и оставлено для дальнейшего хранения в архиве в фонде секретного дело-производства, со снятием с оперативно-справочного учета проходящего лица.

НАЧ. ШТЕПОВСКОГО РО МВД
ЛЕЙТЕНАНТ

Пересмотрел _____ (_____)

ВРИД. ЗАМ. НАЧ. ШТЕПОВСКОГО РО МВД
СЕРЖАНТ

Согласен: 4

Нач. 4 отд. УКГБ при СМ УССР
Умской обл.

_____ (_____)

30 8 1955 г.

/ЕГОРОВ/

/Куроченко/

1. Фамилия Вечерко
2. Имя Прасковья
3. Отчество Ивановна
4. Год рожд 1924 5. Место рожд. с. Серебрянка Шебекинского р-на Сумской обл.
6. Точное местожительство (адрес) до оккупации или до призыва в Красную Армию с. Серебрянка не имеет
7. Проф. (спец.) —
8. Парт. бп 9. Нац. укр 10. Гражд. СССР
11. За границей был с — 1943 г. по — 1945 г.
12. В каких странах проживал и что делал: в Германии г. Штутгарт работала у хозяина

Точный адрес фильтрационного пункта
село Шебекино
город
Область Сумская
Республ.
Фильтрацию прошел
с — 19 г.
по — 19 г.

фамилия составившего карточку

29. X 1946 г.

Дактилооттиск указательного пальца правой руки.

а) Решение фильтрац. комиссии: .....

б) Выбыл / Направлен ..... 19 ... г. .....

указать точный адрес куда выбыл

на жительство: село, город, район, область, республика или направлен

в какой лагерь, тюрьму

в) Личное дело направлено "29" X 1946 г. при № 263

в 1 спецотдел УМВД

точное название органа НКВД—НКГБ

г) Разные отметки: .....

ЗАВІРЯЮЧИЙ НАПИС

У даній справі пронумеровано 7 аркушів

сім

"03" 09 2026 р.

Посада

Підпис

APT 1-C-3803-1