Державний
Сумської області
Фонд № Р-7641
Опис № 18
Архівний № 1011

Управління СБУ
по Сумській області

Фільтраційної

ДЕЛО № 47020

Вертійке

Ентеві Максимівна

начато 31 августа 1946 г.

окончено 23 сентября 1955 г.

на 11 листах

Державний архів
Сумської області
Фонд № Р-7641
Опис № 18
Архівний № 1011

ОБ ИТОГАХ 1945 СЕЛЬСКОХОЗЯЙСТВЕННОГО ГОДА И ПОДГОТОВКЕ К ВЕСЕННЕМУ СЕВУ 1946 ГОДА

РЕЗОЛЮЦИЯ ПЛЕНУМА ЦК КП(б)У

(ОКОНЧАНИЕ)

ческой работы, достигнутый во время выборной кампании, и обеспечить в период подготовки и проведения весеннего сева систематическую агитационно-массовую работу среди колхозников, трактористов и работников совхозов, положив в основу всей массово-политической работы глубокое изучение речи товарища Сталина от 9 февраля 1946 года. Выделить и закрепить на все время полевых работ лучших, опытных агитаторов. Повседневно проводить в колхозах и бригадах читки газет, беседы агитаторов и доклады ответственных партийных, советских и хозяйственных работников на текущие темы и о международном положении Советского Союза, об очередных задачах в деле возрождения и дальнейшего развития народного хозяйства, и в частности сельского хозяйства, соответственно историческим задачам, поставленным перед всем советским народом товарищем Сталиным в своей

сельского хозяйства, ход социалистического соревнования и решительно вскрывать недочеты в работе. Райкомам КП(б)У, первичным партийным организациям добиться систематического выпуска бригадных полевых и колхозных стенных газет и обеспечить своевременную доставку подписчикам в полевые станы газет, журналов и массово-политической, художественной и сельскохозяйственной литературы.

Пленум ЦК КП(б)У требует от обкомов и райкомов КП(б)У обеспечить полное выполнение решения ЦК КП(б)У „О мероприятиях по организации массово-политической и культурно-просветительной работы в деревне в период подготовки и проведения весеннего сева 1946 года".

Пленум ЦК КП(б)У призывает всех колхозников и колхозниц, рабочих и работниц МТС и совхозов, трудовое крестьянство и специалистов сельского хозяйства широко развернуть социалистическое соревнование,

НАШ КАЛЕНДАРЬ

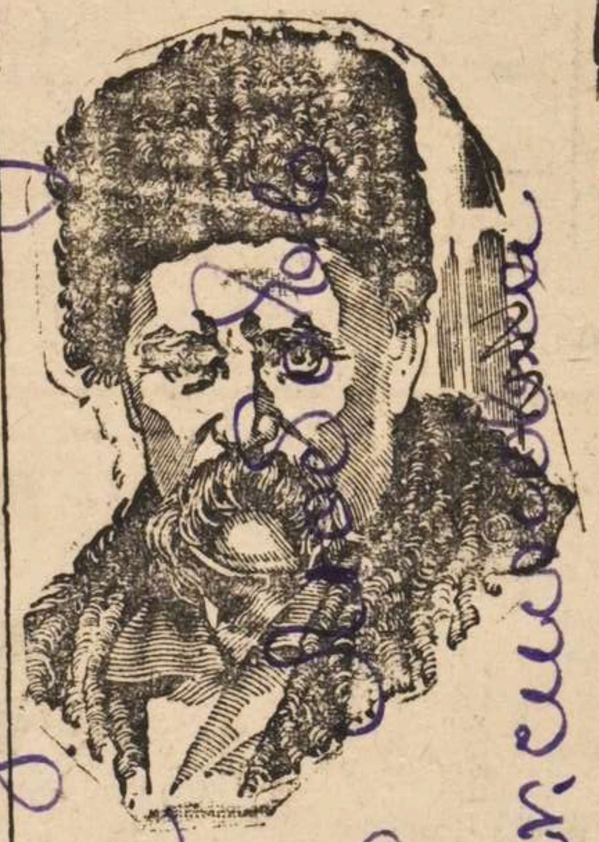

Великий народный украинский поэт, художник и революционер-демократ Тарас Григорьевич Шевченко прожил трудную жизнь. Родился — крепостным. Только на 25 году жизни он был выкуплен из помещичьей неволи группой писателей и художников, которые глубоко заинтересовались судьбой талантливого юноши-самородка. В 1845 г. Шевченко окончил Академию художеств. Царское правительство жестоко преследовало талантливого певца украинского народа, но так и не смогло сломать железную волю поэта-революционера, звавшего народы царской России к борьбе—свержению

КОМСОМОЛЬСКАЯ ЖИЗНЬ

Поднять уровень идейно-политического воспитания комсомольцев

Активно и по-деловому прошел IV пленум райкома комсомола с участием комсомольского актива района.

По докладу редактора районной газеты тов. Клименченко „Речь тов. Сталина—боевая программа партии и советского народа в борьбе за построение коммунизма" развернулись оживленные прения.

Секретарь комсомольской организации колхоза имени Чапаева (с. Шалыгино) тов. Бурцева рассказала, что изучая речь тов. Сталина комсомольцы и молодежь взяли на себя ряд конкретных обязательств. Так, в колхозе создано два комсомольско-молодежных звена высокого урожая. Звено Матрены Воробьевой обязалось получить в этом году 14 центнеров зерновых культур с гектара, а звено Марии Асютченко взяло обязательство добиться в этом году получения 450 центнеров сахарной свеклы с гектара.

Выступивший секретарь комсомольской организации колхоза имени Куйбышева (с. Сварково) тов. Душин поделился опытом работы комсомольской организации

тов. Щербаченко, рассказавшей об организации культурного отдыха молодежи на селе. Здесь комсомольцы не прекратили агит-массовой работы среди колхозников, как и до выборов в Верховный Совет СССР, работают десятихатки, часто выступают кружки художественной самодеятельности.

Всего по докладу выступило 10 человек.

Пленум также обсудил доклад секретаря райкома ЛКСМУ тов. Торховой об организационном укреплении первичных комсомольских организаций.

Члены пленума и актив подвергли резкой критике работу райкома ЛКСМУ, инструкторов райкома. Такие комсомольские организации, как в колхозе „Новый путь" (село Гудово), секретарь комсомольской организации т. Горбовцева, им. Сталина (с. Гудово), секретарь комсомольской организации Максимова, на протяжении шести месяцев не имеют роста, да и комсомольские собрания проводятся здесь раз в три месяца.

Сумская обл. с. Боуда, редакция

Пролетарии всех стран, соединяйтесь!

СТАЛИНСКИЙ ЛУЧ

ОРГАН ШАЛЫГИНСКОГО РК КП(б)У И РАЙСОВЕТА ДЕПУТАТОВ ТРУДЯЩИХСЯ СУМСКОЙ ОБЛАСТИ

№ 26 (122)
СРЕДА
13
МАРТА
1946 года

ЦЕНА 15 коп.

Пленум ЦК КП(б)У заверяет Центральный Комитет ВКП(б) и лично товарища Сталина в том, что большевики Украины приложат все силы для быстрейшего восстановления и развития народного хозяйства, науки и культуры Советской Украины, к осуществлению великих сталинских планов дальнейшего укрепления экономического и военного могущества нашей Родины—СССР.

(Из резолюции пленума ЦК КП(б)У).

Об итогах 1945 сельскохозяйственного года и подготовке к весеннему севу 1946 года

РЕЗОЛЮЦИЯ ПЛЕНУМА ЦК КП(б)У

(Продолжение. Нач. см. в №24 (120) и 25 (121).

областных и районных Советов депутатов трудящихся обеспечить выполнение планов весенней посадки и ремонта садов и ягодников, использовав для этого все имеющееся количество посадочного материала, и особенное внимание уделить полному выполнению в 1946 году плана закладки школок и первого поля плодовых питомников, а также маточников американской виноградной лозы.

28. Пленум ЦК КП(б)У обязывает все партийные и советские организации и земельные органы западных, Измаильской, Черновицкой и Закарпатской областей оказать всестороннюю помощь колхозам, земельным обществам и крестьянам в [illegible] и проведении

Пленум ЦК КП(б)У считает, что одной из важнейших задач партийных и советских организаций и земельных органов западных, Черновицкой и Измаильской областей является дальнейшее организационно-хозяйственное укрепление колхозов, систематическая помощь колхозам в налаживании своей производственной деятельности с тем, чтобы каждый колхоз стал примером для окружающих крестьянских хозяйств.

29. Пленум ЦК КП(б)У отмечает, что в 1945 году имели место серьезные недочеты в работе партийных, советских и земельных органов в области сбережения, выращивания и дальнейшего развития общественного поголовья продуктивного

свиней, не были проведены необходимые мер приятия по откорму выбракованного крупного рогатого скота и овец, что привело, в связи с э им, к излишним затратам крупного рогатого скота и особенно бычков, из которых выращиваются волы.

Указанные недочеты были довольно значительными, особенно в Житомирской, Черниговской, Сумской, Кировоградской и Одесской областях.

Учитывая, что в 1946 году обязательные поставки продуктов животноводства значительно возросли, а мясопоставки составляют по Украине 60 проц. к нормам 1941 года, для успешного обеспечения выполнения государственных планов каждого колхоза планов выращивания птицы, свиней, откорма и нагула рогатого скота для выполнения обязательных мясопоставок и выращивания поголовья для выполнения государственного плана развития животноводства.

30. Пленум ЦК КП(б)У обращает внимание обкомов и райкомов КП(б)У, исполкомов областных и районных Советов, Наркомзема и земельных органов на местах, Наркомсовхозов, Наркомпищепрома и Наркоммясомолпрома на недопустимость имевших место в 1945 году многочисленных фактов подачи колхозами, совхозами и МТС, районными и областными организациями неправильных данных по государственной

проведении весеннего сева и оказать им помощь посевным материалом;

б) немедленно закончить выделение всем эвакуированным приусадебных участков в размерах, предусмотренных Уставом сельскохозяйственной артели;

в) всех трудоспособных крестьян, эвакуированных из Польши, втянуть в участие в полевых работах колхозов и совхозов.

32. Пленум ЦК КП(б)У обращает внимание Наркомзема УССР, Наркомсовхозов УССР, обкомов и райкомов КП(б)У на то, что успешное выполнение сельскохозяйственных работ в значительной мере будет зависеть от правильного подбора и использования руководящих кадров обла-

Заполняется оперативным сотрудником проверочно-фильтрационной комиссии — со слов проверяемого.

2

АНКЕТА

на гражданина СССР, возвратившегося в СССР через Сов. Польскую границу

1. Фамилия, имя, отчество Если фамилия, имя, отчество изменены, то когда, почему и какую фамилию носил до изменения	Вертейко Любовь Максимовна фамилии не меняла
2. Год, месяц и число рождения	20/XI-1925 года
3. Место рождения (республика, край, обл., район, село по новому адм. делению)	м. с. Буда Сумской области.
4. Последнее местожительство и адрес: а) до начала войны или призыва в армию б) до убытия за границу	м. Середина-Буда Украина, родной язык русский, другими не владеет.
5. Национальность, родной язык, каким иностранным языком владеет, в какой степени	
6. Партийность. В какой организации состоял до оккупации (плена)	бп.
7. Где находятся парт., комсомольские документы (когда, куда, кому сдал, порвал, отобраны оккупантами, где кем)	Не имела
8. Образование, когда, где учился, что окончил	8 кл. окончила в 1941 году в м. с. Буда.
9. Профессия, специальность	Не имеет.
10. Судимость при Сов. власти (кем, когда, за что и мера наказания)	не судимая.

11. Сведения о трудовой деятельности до оккупации или призыва в Красную Армию, начиная с 1939 г.:

Даты		Название учреждения, предприятия	Должность, выполняемая работа	Адрес учреждения, предприятия (республ., край, обл., район, село)
Поступления	Увольнения			
1939	1941	Училась в школе		м. с. Буда Сумской обл.

12. Отношение к воинской службе (род войска, последнее звание, кадровый или призван во время войны, когда и каким военкоматом)	Не военнообязанная
13. Участие в боевых операциях (где, когда, в составе каких частей, был ли ранен, контужен). Награды за боевые операции	Не участвовала

14. Прохождение службы в Красной Армии с 1939 г.:

Даты: Зачисления	Даты: Отчисления	Название (номер) части (в состав какого соединения и фронта входила часть)	Должность, звание	Местонахождение части
		Не проходила		

15. Где, когда и при каких обстоятельствах попал в плен или окружение — В плену и окружении небыла

16. При каких обстоятельствах попал на оккупированную советскую территорию — В 1941 году в период оккупации Сумской области.

17. Сколько раз, когда, где задерживался, допрашивался военными, полицейскими органами, гестапо на оккупированной советской территории, по каким вопросам. Если судился, каким судом, за что, срок наказания, где отбывал, кем и когда освобожден; каким другим репрессиям подвергался (сам и семья) со стороны оккупантов — Не задерживалась

18. Сведения о роде занятий и месте жительства на оккупированной советской территории:

Даты: Поступления	Даты: Увольнения	Название учреждения, предприятия, фамилия предпринимателя	Должность, выполняемая работа	Адрес местожительства
1942	III-1943	Один м-ц работала в немецком госпитале в качестве Уборщицы		г. Гомель Бсср.

19. Когда и при каких обстоятельствах попал на территорию, воюющих с СССР стран или в оккупированную Германией страну (выяснить подробно, попал ли за границу в качестве военнопленного, мобилизованного или выехал добровольно) — В 1943 г. марте м-це при отступлении немецких выбел с гор. Гомель эвакуировали немцами в Германию.

20. Вызывался ли за границей на допросы, кем, когда, в связи с чем. Если судился, где, когда, каким судом, за что, срок наказания, где содержался, при каких обстоятельствах и когда освобожден — В гор. Плауен Германия допрашивалась в гестапо. где работала до войны, где работал отец, чин ли в КПСС и была ли комсомолка сама где отец в Армии или где.

21. Сведения о роде занятий и месте жительства за границей:

Даты: Поступления	Даты: Увольнения	Название учреждения, предприятия, фамилия предпринимателя	Адрес учреждения, предприятия (страна, окр., уезд, город, село)	Какую работу выполнял и где жил (точный адрес) и по каким документам
III-1943	IV-1945	работала у хозяев и на Авио-Заводе	г. Плауен	по Сельскому хозяйству и на станке Чернорабочей.

22. Служил ли в армиях, воюющих с СССР стран или других воинских антисоветских формированиях (указать в каких частях, когда, должность, звание) — Не служила

23. Кого из советских граждан знает как изменников Родине, предателей и пособников (указать фам., имя, отч., установочные данные и в чем выражалась их изменническая деятельность и где они сейчас находятся) — Не знает

24. Когда и при каких обстоятельствах вернулся в СССР или прибыл на границу СССР (одиночным порядком или в группе (с кем), явился добровольно или задержан, кем, когда) — В Апреле м-це 1945 года освобождена союзными войсками и передана командованию Красной Армии, откуда направлена к месту жительства.

25. Сведения о семье и близких родственниках (отец, мать, жена, дети, братья, сестры) по последним известным ему сведениям (с указанием года, даты)

Фамилия, имя и отчество	Возраст	Степень родства	Постоянное место жительства и род занятий до войны	Где проживают (адрес) и чем занимаются (по последним данным), если выбыли с постоянного места жительства (куда), погибли, умерли, откуда ему стало это известно
Вертейко М.П.	1906	отец	м. С-Буда Зав. Базой РПС.	м. С. Буда Зав. Базой РПС.
Вертейко Н.М.	1927	сестра	м. С. Буда Училась	м. Лебедин учится на курсах бухгалтеров.

26. Кто может подтвердить изложенное в анкете: а) за время пребывания в армии; б) за время пребывания на советской оккупированной территории; в) за время пребывания за границей, (указать фамилию, имя, отчество лиц, где они живут и чем занимаются)	В армии небыла нет. нет.
27. Что хочет опрашиваемый сообщить о себе дополнительно	Не Имеет.
28. Куда опрашиваемый хочет ехать (точный адрес) и что делать	Не Уезжает.
29. Перечислить все имеющиеся у опрашиваемого документы, кем, когда они выданы и их №№	Не Имеет.

Примечание. Если некоторые вопросы анкетным путем не будут выяснены, о них проверяемый должен быть допрошен отдельно.

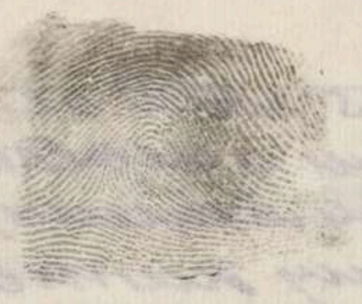

Место для фотокарточки

Дактилоотписк указательного пальца правой руки

Подпись опрошенного Л Вертейко

Анкета заполнена «31» августа 1946 г. в Середино-Будском Р/О МВД Сумской обл. проверочно-фильтрационном пункте НКВД СССР м. Середина-Буда Сумской области Р/О МВД

(адрес пров.-фильтрац. пункта)

Пом. Уполномоченный Р/О МВД

(должность, звание и фамилия (разборчиво) допросившего) Кобяковский

(подпись)

ЗАКЛЮЧЕНИЕ

«15» ноября месяца 1946 г. из материалов проверочно-фильтрационного дела видно, что Вертейко Л М. В период Немецкой оккупации работала уборщицей в немецком госпитале. Отступила с немцами в Германию. Не подвергалась допросам в Гестапо.

(фамилия, инициалы)

РЕШЕНИЕ: Дело для дальнейшей разработки направить в в Р/О МГБ

ПРЕДСЕДАТЕЛЬ ФИЛЬТР. КОМИССИИ Нач Р/О МВД

(должность, звание и фамилия (разборчиво) (подпись)

ЧЛЕНЫ КОМИССИИ: Нач Р/О МГБ

(должность, звание и фамилия) (подпись)

Зам Нач Р/О МУД.

(должность, звание и фамилия) (подпись)

7

4

Протокол допроса

1946 года августа 31-го дня м. с. Буда.
Я пом. Оуполномоченный с. Будского р/о мвд
Кобяковский допросил репатриированную
с Германии

Вертейко Любовь Максимовну
1925 г. рожд. Уроженка и жительница м. Середина-Буда Сумской
обл. б/п. Украинка, Гр-ка СССР,
образование 8 классов, со слов ранее
не судимая, не замужняя,
в данный период не где не работает.
об ответственности за дачу ложных
сведений предупреждена ст 89 уг.
УССР. Л Вертейко

Вопрос: скажите Вертейко где Вы проживали
и работали в период оккупации
данной местности немцами?

Ответ: В период оккупации немцами данной
местности до весны 1942 года я
проживала в м. Середина-Буда, не
работала не где. Весной в 1942 году
непомню в каком м-це я ушла на
родину своего отца с. Александровка
Добрянского района Черниговской обл.,
где и проживала у маминого брата
до Осени 1942 года.

Л Вертейко

Вопрос: Скажите Верейко когда, откуда вы и каким путем Вы выехали за границу, что там делали, где проживали и как возвратились к месту жительства в Середину-Буду?

Ответ: В сентябре м-це 1942 года от своей тети из с. Александровка Черниговской области т.е от дяди материного брата Я выехала в гор. Гомель до шести сестри моего отца, где Я проживала до весны 1943 года, около одного м-ца в 1943 году перед отступлением немцев Я работала в немецком госпитале в качестве Уборщицы, когда отступали немцы с гор. Гомеля, Я была вызвана с работы в Арбайтзон (рабочий отдел) откуда меня в числе многих 150 или более девушек нас отвели в лагерь, одну ночь до утра мы побыли в лагере, утром нас привели на вокзал под охраной полиции, где стоял эшелон, мне в числе многих жителей Г. Гомель и сел Гомельского района посадили в эшелон заперли дверь и увезли в германию, по дороге три или четыре раза открывали дверь доставляли пищу, как передадут пищу обратно же дверь вагонов закривают на замки, до самого места гор. Плауен германия около границы Чехословакии нас везли в закрытых вагонах.

Л. Верейко

По прибытии в гор. Пляуен с вагонов нас
высадили и оставили на станции под
охраной полиции, на этой станции
Я попала до хозяина Крестьянина, который
со станции меня забрал и увел к себя домой
в д. Фазендорф, около 3 или 4х месяцев
Я побыла у хозяина, после чего я с ним
поругалась, хозяин вызвал с города пол-
ицейского, который по прибытии от этого
хозяина меня забрал и увез в город Пляуен
откуда меня забрала на работу выборная
хозяйка у которой я тоже поработала
около 3х м-цев за то, что я не одевала
на груд Оста за это меня полицейский
избил, после этого я в этого хозяина побыли
одну неделю, через неделю этот хозяин
меня обратно отправил в город Пляуен,
где меня еще одна хозяйка забрала на
работу у которой я поработала около
двух м-цев и хотела от этой хозяйки
сбежать об этом сказала одному русскому
возвращаясь с города. На второй день меня
приехали на легковой машине с гестапо
и забрали, отвезли в гор Пляуен и посадили
в тюрьму, где я проседела м-ц, после
этого меня отправили работать в завод
где я работала на станке Чернорабочей
завод был авиационный

Л Верт

Proceeding

На этом заводе я работала до апреля м-ца 1945 года, в апреле м-це нас освободили союзные войска.

На территории союзных войск я побыла одну неделю, после чего мы от коменданта союзных войск взяли документы пропуска в числе 16 человек перешли на территорию освобожденную русскими, в русских я один м-ц работала в штабе на разных работах, через м-це меня направили в гор Брестлитовск, где я прошла проверку и меня выдали удостоверение и направили к месту жительства.

20/VII-45 года я прибыла в С-Буду.

Вопрос: Кто еще с Вами был в Германии из жителей м. Середина-Буда или сел С-Будского района?

Ответ: Со мной в Германии из близких вообще небыло никого.

Вопрос: Когда Вы подвергались арестам со стороны Гестапо, то какие Вам задавали на допросах вопросы?

Ответ: Вопросы на допросах мне задавали где я работала до войны, была ли я комсомолкой, кто мой отец и где работал до войны, где в настоящее время находится.

Больше дополнить не [illegible] протокол записан с моих слов верно

Допросил пом. Уполномоченного Кабяковский

Л Верт

Нач. Яу с. Будского р/о МГБ
майору т. Белогурову

Прошу проверить по Вашим учетам репатриированную с Германии Вертейко Любовь Максимовну 1925 года рождения проживает м. с-Буда. и выдать на ее справку. Вертейко обращается за получением паспорта.

Зам. нач. с-Будского р/о МВД
Капитан
пом. о/уполномоченный /Самотуров/
Кобяковский

Справка
Вертейко проходит по опер. учетам как агент немецкой разведки. В выдаче ей паспорта выдаваемый нет.

Нач. Ролит
майор - Белогур
31.8.46

9

УССР

Исполнительный Комитет
Середино-Будского
Поселкового Совета
депутатов трудящихся

28 октября 1946 г.

№ —

поселок [illegible] до Буда.
Середино-Будского р-на
Сумской области.

Справка-характеристика

Настоящая выдана на гр-нку Вертейко Любовь Максимовну

Гр-нка Вертейко Любовь Максимовна до оккупации училась в школе.

Во время оккупации находилась на оккупированной территории

В 1942 г была угнана в Германию.

Откуда возвратилась в 1945 году

Отец ее Вертейко Максим Поликарпович до 1941 г работа в Рай потребсоюзе с 1941 по 1945 г находился в Армии. В настоящее время работает в Рай потребсоюзе

Председатель с/с (Кочуров)
Секретарь [illegible]

Справка

Настоящая выдана гр.

в том, что он(а) по списком
поселковому совета хлебными
пайками не пользуется

Справка выдана для предъяв
ления по месту работы

Председатель поселсовета
Гончаров

Секретарь поселсовета
Кузенков

Можно выдать кастрюлю
21/IX-46

РОМВД начальнику милиции от Вертейко Любови Максимовны проживающей в пос. С-Буда по ул. Н-Северская №2

9

Заявление

10

Прошу выдать мне паспорт так как я приехала из Германии и не имею паспорта прошу моей прозьбе не отказать.

30/VIII-46 г.

Л. Вертид

Архивное фильтр. дело № 47020
пересмотрено в соответствии с приказом КГБ при СМ СССР № 00750
и оставлено для дальнейшего хранения в архиве в агентурном фонде
как нахоз. в 3 ак. зонах

справочном учете. с отражением на оперативно-
Пересмотрел

Согласны:
Начальник отделения

зам. Нач. 5 отд. УКГБ при СМ УССР
по Сумской обл.

23. IX 1955 г.

Справка

~~10~~ 11

Гр-ка Вертейко Любовь Максимовна 1925 г.
рождения по учетам с-Будского р/о МВД
проходит как репатриированная с германии

Нач. с-Будского р/о МВД
майор [signature] /Михайлик/.

Приложение

к протоколу заседания правления от 15 мая 1928 г.

Правление Пушкинского с-кредитного товарищества на основании ст. 19 Устава с-кредитных товариществ постановило принять в члены товарищества с-х. рабочего Ивана Ивановича Иванова.

Председатель правления

Секретарь

Арх. фил 47020

1. Фам. Вертейко
2. Имя Любовь
3. Отч. Максимовна
4. Год рожд. 1925 5. Место рожд. д. Александровка Добрянского р-н Чернигавского об.
6. Точное местожительство (адрес) до оккупации или до призыва в Красную Армию с. Буда Сумской обл
7. Проф. (спец.) нет
8. Парт. б/н 9. Нац. Украинка 10. Гражд. СССР
11. За границей был с III 1943 г. по 19 г.
12. В каких странах проживал и что делал: Германии работала на фабрике

Иван
(фамилия составившего карточку)

Точный адрес фильтрационного пункта

Село
Город Брест
Область
Республ. БССР

Фильтрацию прошел
с 15/VI 1945 г.
по 15/VI 1945 г.

Дактилооттиск указательного пальца правой руки

а) Решение фильтрац. комиссии: Направить к месту жительства

б) выбыл направлен 15/VI 19 г. 45 Сумская обл. с Буда

(указать точный адрес куда выбыл на жительство: село, город, район, область, республика или направлен в какой лагерь, тюрьму)

в) Личное дело направлено «20» VII 1945 г. при № 2632

в УНКГБ Сумской области

(точное название органа НКВД—НКГБ)

г) Разные отметки

ЗАВІРЯЮЧИЙ НАПИС

У даній справі пронумеровано 12 (дванадцять) аркушів

"04" 09 2026

Посада

Підпис

ОБЛОЖКИ ДЛЯ ДЕЛОВЫХ БУМАГ «ДЕЛО»

ТУ 81-01-290-77 АРТ 1с17447

Тип. Нариманов ского района
Упрполиграфиздата Астраханского облисполкома