ДЕРЖАРХІВ
Сумської області
Фонд № Р-7641
Опис № 17
Архівн. 702

Управління СБУ
по Сумській області

Фильтрационное

ДЕЛО № 27192

Бывенко (Бобенко)

Владимир Филиппович

Начато 14 мая 1948 г.
Окончено 2 июля 1955 г.
На 8 листах

ДЕРЖАРХІВ
Сумської області
Фонд № Р-7641
Опис № 17
Архівн. № 702

...дарность.

Третья годовщина освобождения Литвы

ВИЛЬНЮС, 28. (Корр. «Правды»). Вчера ...ящиеся Литвы отметили третью годов...у со дня освобождения республики от ...цко-фашистских оккупантов. 28 янва... 1945 года героические части Советской ...ии с боем взяли город Клайпеда и пол...тью очистили территорию Литвы от гит...овских захватчиков.

Немецко-фашистские варвары разрушили ...мышленность, транспорт, сельское хо...йство, города и села Литовской ССР. Но ...елые раны, нанесенные войной, не сло...ли духа литовского народа. По зову пар... Ленина—Сталина трудящиеся Литвы ...лись за восстановление народного хозяй... республики. Сейчас в Литве действует ...более 300 предприятий. Возрожденная ...ышленность выполнила производствен... план прошлого года на 102 процента. ...уск валовой продукции близок к до...ному уровню.

...ыстро восстанавливается сельское хо...тво. Успешно развивается социалисти...ая культура. В республике работают ...демия наук, многочисленные научно-...едовательские институты, высшие учеб... заведения, техникумы, гимназии и про...азии.

...связи с годовщиной освобождения Лит...о всех городах и уездах проходят много...ные собрания трудящихся. Рабочие и ...тьяне берут новые обязательства по ...рочному выполнению пятилетнего плана. ...а митингах и собраниях литовский на...от всего сердца высказывает чувства ...предельной любви и преданности герои...ой Советской Армии и великому вождю ...дящихся товарищу Сталину.

по сравнению с довоенным уровнем и вдвое увеличил поголовье овец и свиней. Значительных успехов достигли также Волоколамский, Кунцевский и другие районы.

Неуклонно растет и продуктивность животноводства. Ряд колхозов добился высоких удоев молока. Доярка артели «Красная заря», Луховицкого района, тов. Нартова довела в 1947 году удой от каждой коровы до 5.563 литров молока. Тов. Чучина, доярка сельхозартели «Заря социализма», Кунцевского района, получила удой молока по 3.494 литра от каждой фуражной коровы.

Однако в ряде районов темпы развития животноводства все еще недостаточны. Загорский, Егорьевский и некоторые другие районы не выполнили плана развития поголовья скота.

В заключение докладчик остановился на конкретных мероприятиях, осуществление которых поможет животноводам Московской области с честью выполнить задачи, поставленные в решении февральского Пленума ЦК ВКП(б). В 1948 году в колхозах области предстоит организовать 1.137 свиноводческих и 1.153 птицеводческих фермы. Поголовье птиц на фермах должно быть увеличено в два с половиной раза к концу

района,—сказала колхозница тов. Преликова.— В 1947 году я не допустила падежа и вырастила 56 телят, добилась среднесуточного привеса в 760 граммов на каждого теленка. За свою работу я получила премию — 350 килограммов мяса.

Тов. Преликова заявила о том, что она берет обязательство в 1948 году вырастить 60 телят, полностью их сохранить и повысить ежедневный привес.

В прениях выступили также доярка колхоза «Заря социализма», Кунцевского района, тов. Чучина, доярка колхоза им. Ворошилова, Коломенского района, тов. Булыгина, председатель колхоза имени 8 марта, Бронницкого района, тов. Павлова, профессор тов. Лискун и другие.

В конце заседания выступил Маршал Советского Союза С. М. Буденный, который остановился на задачах дальнейшего развития животноводства Московской области.

После заключительного слова тов. Бурыличева участники совещания приняли обращение ко всем колхозникам, колхозницам, рабочим животноводческих ферм и специалистам животноводства Московской области.

С огромным воодушевлением участники совещания приняли приветствие великому вождю советского народа товарищу Сталину.

Сессии местных советов Казахстана

АЛМА-АТА, 28. (Корр. «Правды»). В Казахстане повсеместно состоялись первые сессии аульных, сельских, поселковых и городских Советов депутатов трудящихся, избранных 11 января 1948 года. На заседаниях обсуждались вопросы подготовки к севу, благоустройства городов и поселков, улучшения торговли, избраны руководящие органы, созданы постоянно действующие комиссии.

Сегодня закончилась первая сессия Алма-Атинского городского совета, обсудившая меры улучшения торговли в столице Казахстана.

С огромным воодушевлением участники сессии приняли приветственное письмо товарищу Сталину.

СОЦИАЛИСТИЧЕСКОГО ТРУДА

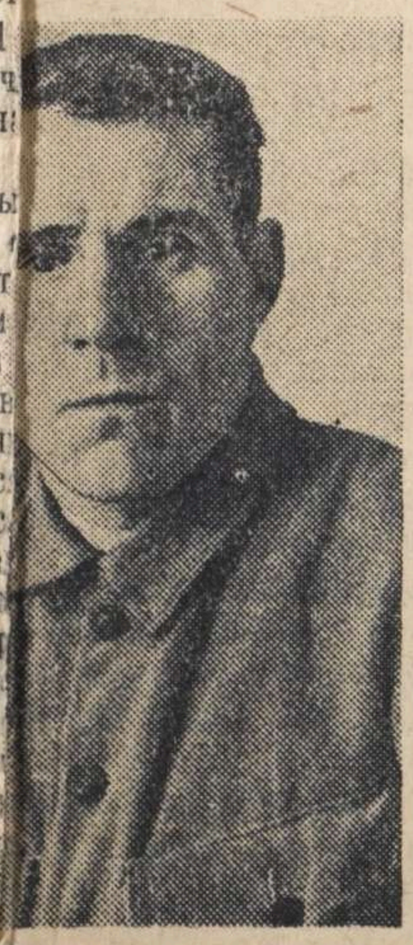

Т. В. Гагин,

колхоза «Красный маяк», ...го района, Красноярско... ...ание Героя Социалисти... ...руда присвоено за полу... ...ая пшеницы 31,36 цент... ...ара на площади 17 гек... таров.



А. Т. Дмитриенко,

бригадир тракторной бригады Щетинкинской МТС Минусинского района, Красноярского края. Звание Героя Социалистического Труда присвоено за получение урожая пшеницы 25 центнеров с гектара на площади 155 гектаров.



С. С. Евпак,

председатель колхоза «Верный путь», Казачинского района, Красноярского края. Звание Героя Социалистического Труда присвоено за получение урожая ржи 33,31 центнера с гектара на площади 44 гектара.



А. А. Шабаев,

секретарь Алтайского районного комитета ВКП(б) Хакасской автономной области, Красноярского края. Звание Героя Социалистического Труда присвоено за обеспечение своей работой перевыполнения в целом по району планового сбора урожая пшеницы на 26,4 процента.

312. **Гончаренко** Владимира Кирилловича — советника председателя Совета Министров УССР.

313. **Гончаренко** Николая Ивановича — директора Енакиевского металлургического завода, Сталинская область.

314. **Гончаренко** Федора Михайловича — секретаря Нехворощанского райкома КП(б)У Полтавской области.

315. **Гончарова** Петра Дмитриевича — секретаря Сокальского райкома КП(б)У Львовской области.

316. **Горбанчука** Ефима Онуфриевича — врача хирурга 1-й советской больницы гор. Проскурова Каменец-Подольской области.

317. **Горбачева** Емельяна Григорьевича — председателя Украинского комитета профсоюза работников автомобильного транспорта.

318. **Гордеева** Николая Павловича — секретаря Николаевского обкома КП(б)У.

319. **Горевого** Романа Васильевича — директора Ореховского «Сахкомбината», Полтавская область.

председателя Ворошиловградского обкома профессионального союза работников угольной промышленности.

341. **Грушевого** Константина Степановича — министра автотранспорта УССР.

342. **Грязева** Ивана Яковлевича — пенсионера, гор. Харьков.

343. **Грязнову** Марию Петровну — главного агронома Андреево-Ивановского районного отдела сельского хозяйства Одесской области.

344. **Губарец** Дмитрия Касьяновича — бывшего секретаря Бердичевского райкома КП(б)У Житомирской области.

345. **Губенко** Якова Сергеевича — заведующего районным отделом сельского хозяйства Ахтырского района Сумской области.

346. **Губергрица** Макса Моисеевича — заслуженного деятеля науки УССР профессора Киевского ордена Трудового Красного Знамени медицинского института им. академика А. А. Богомольца.

347. **Гудзенко** Федора Ивановича — секретаря Козельщинского райкома КП(б)У Полтавской области.

таря Гороховского райкома КП(б)У Волынской области.

371. **Денисенко** Алексея Ивановича — председателя исполкома Каменец-Подольского областного Совета депутатов трудящихся.

372. **Денисенко** Григория Павловича — секретаря Устиновского райкома КП(б)У Кировоградской области.

373. **Денисенко** Семена Павловича — секретаря Локачинского райкома КП(б)У Волынской области.

374. **Деордиева** Григория Степановича — заместителя министра местной топливной промышленности УССР.

375. **Деревскую** Александру Абрамовну — заведующую Роменским детским домом, Сумская область.

376. **Деревянко** Матвея Васильевича — секретаря Косовского райкома КП(б)У Станиславской области.

377. **Деркача** Андрея Тимофеевича — секретаря Красно-Лиманского райкома КП(б)У Сталинской области.

(Продолжение следует)

Хозяйственный расчет в цехах

Из опыта Московского автозавода

Еще в период войны, в 1944 году, после того как наш завод возобновил выпуск автомобилей, мы вступили на твердый путь цехового хозрасчета, т. е. на путь соблюдения строжайшего режима экономии, повышения производительности труда, борьбы с потерями на производстве, мобилизации внутренних ресурсов.

Основой хозрасчета является сочетание интересов производства с материальной заинтересованностью и материальной ответственностью работников. Это значит, что если цех, при строгом соблюдении технологии производства и требуемого качества изделий, даст заводу экономию на себестоимости продукции, то определенный процент этой внутрицеховой экономии отчисляется на премирование начальника и всех работников цеха, внесших свой вклад в эту экономию путем рационализаторских предложений и улучшения организации труда.

Как определить, дал ли цех экономию и в чем она выразилась? Для этого необходимо разработать точную систему показателей и учет их выполнения. Начать нужно с себестоимости. Это важнейший показатель качества работы предприятия.

Чтобы соблюсти установленную себестоимость, начальники цехов определяют каждому участку фонд заработной платы, нормы расходования инструмента, вспомогательных и основных материалов и т. д. Каждый работник цеха имеет возможность внести свой вклад в достижение и перевыполнение этих норм, чтобы получить право на премию от полученной экономии. Таким образом, весь коллектив цеха вовлекается в борьбу за экономию.

Начальник цеха не сам составляет эти нормы. Они разработаны администрацией завода для каждой машины, для каждого изделия. На заводе были пересмотрены существовавшие нормы по стоимости и затратам времени на изготовление холодных и горячих штампов. Такая работа была выполнена по модельному, штампово-механическому и инструментальным цехам. Эти нормы систематически пересматриваются, когда становится очевидным, что они устарели.

Располагая тщательно разработанными нормами и ценниками на полуфабрикаты, инструмент, штампы, модели, на все виды материалов и услуги, мы облегчили и улучшили планирование производственных заданий цехам как в нормо-часах, так и в рублях.

Нормы, разработанные на заводе, дают в руки руководителей производства мощный рычаг управления, реальную базу для правильного распределения рабочей силы, материальных фондов и способствуют созданию в масштабах предприятия необходимых резервов.

* * *

На рельсы цехового хозрасчета мы переходили постепенно. К концу 1944 года у нас было 13 хозрасчетных цехов, в 1945 году — 18, в 1946 году — 19, а в истекшем, 1947 году — 53 хозрасчетных цеха. Кроме того, на основе хозрасчета работают 176 производственных участков и 162 бригады.

Каких же результатов после внедрения хозрасчета добились отдельные цехи?

Цехи, переведенные на хозрасчет еще в 1944—1945 г.г., заметно снизили затраты на единицу продукции и продолжают снижать себестоимость.

Вот, например, арматурный цех. В четвертом квартале 1946 г. себестоимость комплекта «ЗИС-5» составляла 319 рублей, в I квартале 1947 г. — 314 рублей, в III квартале 1947 г. — 284 рубля. Экономия на каждом комплекте — 35 рублей. За 11 месяцев 1947 года цех получил экономии более одного миллиона рублей. Основными статьями экономии являются затраты на материал и зарплату, цеховые расходы.

Цех «Нормаль» снизил себестоимость в III квартале 1947 г. по сравнению с IV кварталом 1945 г. по легковой машине «ЗИС-110» на 28 проц., по грузовику «ЗИС-5» — на 10 проц. За 11 месяцев цех дал экономии более 600 тысяч рублей. Внутри цеха на хозрасчет переведены 9 отделений и 21 производственная бригада.

Вкус к экономии прививается очень быстро. Стоит только руководителям цехов по-настоящему взяться за это дело,— они вскоре же видят реальные плоды работы на основе хозяйственного расчета. Филиал автозавода — Московский карбюраторный завод — в течение ряда лет был убыточным. 1946 год этот завод закончил с убытком в 650 тысяч рублей. С февраля 1947 года завод был переведен на хозрасчет и за 11 месяцев получил экономии 969 тысяч рублей.

Каким образом в такой короткий срок был достигнут этот успех?

Во всех без исключения цехах карбюраторного завода был внедрен хозрасчет. В производство были внедрены технические усовершенствования. Основные производственные участки были переведены на конвейер, что сразу резко повысило производительность труда. Широкое применение закалки токами высокой частоты повысило качество выпускаемых изделий. Для увеличения срока службы мерительного инструмента производится покрытие изношенных частей твердым хромом и т. п. Большое значение имело сокращение затрат на материалы.

За полученную экономию карбюраторному заводу за 11 месяцев выдано премии 278 тысяч рублей.

Термический цех долгое время не мог уложиться в заданную себестоимость главным образом из-за перерасхода топлива и энергии. С 1 февраля 1947 года цех был переведен на хозрасчет, и картина сразу изменилась. За 11 месяцев цех уже получил экономии 832 тысячи рублей. Что способствовало этому?

2

Заполняется оперативным сотрудником проверочно-фильтрационной комиссии — со слов проверяемого.

АНКЕТА

на гражданина СССР, возвратившегося в СССР через _____ границу

1. Фамилия, имя, отчество Если фамилия, имя, отчество изменены, то когда, почему и какую фамилию носил до изменения	Бабенко Владимир Дмитриевич
2. Год, месяц и число рождения	1925 г. (9 февраля) 2 сентября
3. Место рождения (республика, край, обл., район, село по новому адм. делению)	Сумская обл Ахтырского р-на с. Лучки
4. Последнее местожительство и адрес: а) до начала войны или призыва в армию б) до убытия за границу	Сумская обл Ахтырский р-н с. Лучки
5. Национальность, родной язык, каким иностранным языком владеет, в какой степени	украинец
6. Партийность. В какой организации состоял до оккупации (плена)	член ВЛКСМ
7. Где находятся парт., комсомольские документы (когда, куда, кому сдал, порвал, отобраны оккупантами, где, кем)	—
8. Образование, когда, где учился, что окончил	7 классов Лучанской НСШ. 1940 году
9. Профессия, специальность	тракторист
10. Судимость при Сов. власти (кем, когда, за что и мера наказания)	не судим (со слов)

11. Сведения о трудовой деятельности до оккупации или призыва в Красную Армию, начиная с 1939 г.:

Даты		Название учреждения, предприятия	Должность, выполняемая работа	Адрес учреждения, предприятия (республ., край., обл., район, село)
Поступления	Увольнения			
1939	1941	Лучанская НСШ.	учащийся	с. Лучки Ахтырского р-на Сумской обл.

12. Отношение к воинской службе (род войска, последнее звание, кадровый или призван во время войны, когда и каким военкоматом)	военнообязанный
13. Участие в боевых операциях (где, когда, в составе каких частей, был ли ранен, контужен). Награды за боевые операции	не участвовал

14. Прохождение службы в Красной Армии с 1939 г.:

Даты		Название (номер) части (в состав какого соединения и фронта входила часть)	Должность, звание	Местонахождение части
Зачисления	Отчисления			

15. Где, когда и при каких обстоятельствах попал в плен или окружение	—
16. При каких обстоятельствах попал на оккупированную советскую территорию	По месту пребывания
17. Сколько раз, когда, где задерживался, допрашивался военными, полицейскими органами, гестапо на оккупированной советской территории, по каким вопросам. Если судился, каким судом, за что, срок наказания, где отбывал, кем и когда освобожден; каким другим репрессиям подвергался (сам и семья) со стороны оккупантов	Нисколько

18. Сведения о роде занятий и месте жительства на оккупированной советской территории:

Даты		Название учреждения, предприятия, фамилия предпринимателя	Должность, выполняемая работа	Адрес местожительства
Поступлений	Увольнения			
1941	1942	общий двор	рядовой	с. Лучка Доманевского р-на Сумской обл.

19. Когда и при каких обстоятельствах попал на территорию, воюющих с СССР стран или в оккупированную Германией страну (выяснить подробно, попал ли за границу в качестве военнопленного, мобилизованного или выехал добровольно)	1943 года добровольно уехал в Германию
20. Вызывался ли за границей на допросы, кем, когда, в связи с чем. Если судился, где, когда, каким судом, за что, срок наказания, где содержался, при каких обстоятельствах и когда освобожден	Не вызывался

3

21. Сведения о роде занятий и месте жительства за границей:

Даты: Поступления	Даты: Увольнения	Название учреждения, предприятия, фамилия предпринимателя	Адрес учреждения, предприятия (страна, окр., уезд, город, село)	Какую работу выполнял и где жил (точный адрес) и по каким документам
1942	1943	хозяин Прюдерф	Германия гор. Эбер село Проудорф	чернорабочий
1943	1945	завод Литейный, Металический	Германия г. Лайбцих село Раквич	рабочий

22. Служил ли в армиях, воюющих с СССР стран или других воинских антисоветских формированиях (указать в каких частях, когда, должность, звание)	не служил
23. Кого из советских граждан знает как изменников Родине, предателей и пособников (указать фам., имя, отч., установочные данные и в чем выражалась их изменническая деятельность и где они сейчас находятся)	никого
24. Когда и при каких обстоятельствах вернулся в СССР или прибыл на границу СССР (одиночным порядком или в группе (с кем), явился добровольно или задержан, кем, когда)	1945 года 10 апреля освобожден Американскими войсками

25. Сведения о семье и близких родственниках (отец, мать, жена, дети, братья, сестры) по последним известным ему сведениям (с указанием года, даты)

Фамилия, имя и отчество	Возраст	Степень родства	Постоянное место жительства и род занятий до войны	Где проживают (адрес) и чем занимаются (по последним данным), если выбыли с постоянного места жительства (куда), погибли, умерли, откуда ему стало это известно
Быбенко Филипп Кондратьевич	68	отец	с. Лучка х. Пирятынщина колхозник	х. Пирятынщина к-з им. Шевченко сторож.
Быбенко Елизавета Никифоровна	60	мать	х. Пирятынщина колхозница	х. Пирятынщина домохозяйка
Быбенко Петр Филипп.	32	брат	х. Пирятынщина колхозник	осужден.
Быбенко Надия Филипп.	23	сестра	г. Гадяч домработница	с. Лымаровка Гадячского р-на к-зница
Мазур Мария Филипп.	28	сестра	г. Александрия колхозница	г. Александрия колхозница

26. Кто может подтвердить изложенное в анкете: а) за время пребывания в армии; б) за время пребывания на советской оккупированной территории; в) за время пребывания за границей, (указать фамилию, имя, отчество лиц, где они живут и чем занимаются)	Никто
27. Что хочет опрашиваемый сообщить о себе дополнительно	Ничего
28. Куда опрашиваемый хочет ехать (точный адрес) и что делать	Никуда
29. Перечислить все имеющиеся у опрашиваемого документы, кем, когда они выданы и их №№	Военный билет серия Н №148894 Права водителя мотора

Примечание. Если некоторые вопросы анкетным путем не будут выяснены, о них проверяемый должен быть допрошен отдельно.

Дактилооттиск указательного пальца правой руки	Место для фотокарточки

Подпись опрошенного Бебенко.

Анкета заполнена «14 мая 1948 г. в Л-Долинском РО МВД Сумской обл. проверочно-фильтрационном пункте МВД СССР

с. Л-Долина
(адрес пров.-фильтрац. пункта)

(должность, звание и фамилия (разборчиво) допросившего)

(подпись)

ЗАКЛЮЧЕНИЕ

«17» мая месяца 1948 г. из материалов проверочно-фильтрационного дела видно, что гр-н Бибенко Владимир Филипович в 1972 году уехал в Германию на работу.
(фамилия, инициалы)

РЕШЕНИЕ: Считать: гр-на Бибенко В. Ф. проверенным и дело на него направить для хранения в 1-й спецотдел УМВД г. Сумы.

ПРЕДСЕДАТЕЛЬ ФИЛЬТР. КОМИССИИ Нач. Л-Долинского РО МВД л-нт: /Духно/
(должность, звание и фамилия (разборчиво) (подпись)

ЧЛЕНЫ КОМИССИ: Нач. Л-Долинского РО МГБ Майор: /Милашин/
(должность, звание и фамилия) (подпись)

З/Нач. РО МВД лн. л-нт мил: /Шереметев/
(должность, звание и фамилия) (подпись)

~~153~~

4

Регистрационный лист

на репатриируемого, не служившего в Красной Армии прошедшего регистрацию в СПП № 205 в Гор. Мюльберг

1. Фамилия, имя отчество (со слов или по документам)
Бобенко Владимер Филиппович

2. Год и место рождения (указать район, область, сельсовет) 1925 г.
Сумская обл. Липово-Долиновский р-н хутор. Перятинщина

3. Профессия учащийся

4. Партийность и где находятся партийные документы б/п

5. В каком городе, селе жил до убытия из СССР место работы и последняя должность Сумская обл. Липово-Долиновский р-н хутор. Перятинщина не работал

6. Причина выезда из СССР по мобилизации немцами

7. Сколько раз задерживался, допрашивался и арестовывался немцами, за что нет

8. Содержался ли в спецлагерях противника, где именно, название лагеря и что там делал не содержался

9. Проходил ли службу в немецкой армии, полиции, воинских [illegible] госпиталях, строительных и иных батальонах, создававших противником. Служил ли в немецких учреждениях, каких какой должности не служил

10. Чем занимался где в качестве кого работал за рубежом
с. Кробсдорф р-н Гера раб. у хозяина при с/хозяйстве
с. Раквитц р-н Ляйпциг раб. на фабрике легких металов чернорабочим.

11. Какие представил и сдал документы: свидетельство о рождении немецкая расб. карточка.

12. Где проживают ближние родственники, кто именно
Сумская обл. Липово-Долиновский р-н х. Перятинщина
(указать точный адрес) отец, мать, сестра

13. Куда следует на постоянное место жительства в СССР
Сумскую обл. Липово-Долиновский р-н.

Правильность данных мною сведений подтверждаю Бабенко

Регистрационный лист заполнил Бабенко

Регистрационный лист проверил:

Председатель регистрационной комиссии НКВД СССР (Гончаренко)

Удостоверение о направлении на постоянное место жительства получил: Бабенко

Убыл из пункта. —

5

„25" июня 1945 г.

Адрес и название пункта СПП. Мульберг.

Видом на жительство служить не может.

Удостоверение

Выдано Бобенко Владимиру Филиповичу (фамилия, имя, отчество) года рождения 1925 г. место рождения Сумская обл. Липово-Долиновский р-н. в том, что он по прибытии из с. Раквиц р-н. Няйшиц с „15" мая м-ца 25 июня 1945 г. содержался в СПП. г. Мюльберге проверочно-фильтрационном пункте /лагере/ и следует к постоянному месту жительства Сумскую обл. Липово-Долиновский р-н. /указать точный адрес/

Удостоверение по приезде к месту жительства должно быть сдано в местный орган НКВД для получения вида на жительство.

Председатель регистрационной комиссии НКВД СССР

Проверочно-фильтрационная комиссия НКВД СССР
ПЕЧАТЬ
№ 32

/Гончаренко/

УРСР
ВИКОНАВЧИЙ КОМІТЕТ
ЛУЧАНСЬКОЇ
СІЛЬСЬКОЇ РАДИ
депутатів трудящих
Л. Долинського району
Сумської області

17 Мая 1948 р.

№ =

Справка Характеристика

Дана от Лучанского сусовета на гр. Быбенка Владимира Филиповича Рождения 1925 года по соц-произхождении из Крестян бедняков, до Великой отечественой войны Роботом в Колхозе им. Шевченка на Рядових Роботах, в 1942 году добровольно Уехал в Германию, после освобождения в 1945 году был призван в советскую Армию и в 1947 году по болезни был освобожден и прибыл в с. Лучку, где Роботать трактористом от Л. Долинской МТС

Что удостоверяется.

Председатель сусов. [signature]

Секретарь Федрин

УРСР Виконавчий Комітет Лучанської Сільської Ради депутатів трудящих Липово-Долинського району Сумської області

7

СПРАВКА.

Дана за гр-на Бибенка Владимира Филиповича 1925 года рождения житель с. Лучка Л-Долинского р-на Сумской области в том, что он по учетам Л-Долинского РОМВД не проходит.

Нач. Л-Долинского РОМВД
Лейтенант

/ДУУПО/

СПРАВКА.

Дана вратрена Бибенко Владимир Ф. 1925 г. рождения

житель с. Лучка Л-Долинского р-на Сумской

области в том, что он по учетам Л-Долинского РОМГБ не проходит.

Нач. Л-Долинского РОМГБ
Майор /Милашин/

8

Архивное ф-д № 27198
пересмотрено в соответствии приказом КГБ при СМ СССР № 00750
и оставлено для дальнейшего хранения в архиве в агентурном фонде
как Наход. в амер.
окк. зоне
справочном учете. с отражением на оперативно-
Пересмотрел [illegible] (_____)
Согласны:
Начальник отделения (_____)
Нач. 4 отд. УКГБ при СМ УССР по Сумской обл. (_____)
[illegible] (_____)
2 VII 1955

30.07.2026 Ч

ЗАВІРЯЮЧИЙ НАПИС

В д[illegible] пронумеровано 8 аркушів

вісім

«26» листопада 1992 р.

Посада архівіст і кат

[illegible] Обертарчук



Арт.1-С-3803-1