Архівний №
Опис №
Справа №

Управління СБУ
по Сумській області

фильтрационное

ДЕЛО № 42372

Бугаров
Дмитрий
Иванович

начато 18 февраля 1946 г

окончено 7 июля 1955 г

на 4 листах

ДЕРЖАРХІВ
Сумської області
Фонд № Р-7641
Опис № 17
Архівний № 691

ВОПРОСЫ И ОТВЕТЫ

О забастовочном движени в Соединенных Штатах

ВОПРОС:

По сообщениям печати, забастовочное движение в Соединенных Штатах принимает весьма широкие размеры. В то же время там обостряется борьба мощных промышленных корпораций против рабочих организаций. Прошу разъяснить причины и смысл развертывающейся столь острой борьбы между американскими предпринимателями и рабочими. Н. ЯКОВЛЕВ.

ОТВЕТ:

Судя по всему, речь идет прежде всего о том, что некоторые весьма влиятельные реакционные круги американских промышленников, оказывая упорное сопротивление всем требованиям рабочих, уже перешли в атаку против самого существования их профсоюзных организаций.

Как известно, во время войны реальная заработная плата американских рабочих значительно снизилась. Правда, это частично компенсировалось тогда сверхурочной работой, оплачиваемой в полуторном размере. Однако с прекращением военных заказов и переходом с 48-часовой рабочей недели на 40-часовую материальное положение рабочих резко ухудшилось. В одном из своих выступлений по радио осенью 1945 года президент Трумэн признал, что заработок многих американских рабочих семей понизился на 25 и более процентов по сравнению с заработком военного времени.

Выступая по радио в начале июля 1945 года, председатель Конгресса производственных профсоюзов Мэррей отметил, что 2.000 крупных промышленных фирм получили в 1943 году прибылей на сумму в 8.845 миллионов долларов, т. е. в четыре раза больше средней прибыли за период с 1936 по 1939 год. В то же время заработная плата за годы войны повысилась всего на 15 процентов, тогда как стоимость жизни возросла на 45 процентов. К тому же на американских заводах, как известно, переход на мирное производство сопровождается массовыми увольнениями рабочей силы. Отсутствие уверенности в завтрашнем дне с тем большей остротой ставит перед рабочими проблему заработка.

Кроме того, и во время войны рабочие неоднократно протестовали против игнорирования своих жалоб, против задержки заключения коллективных договоров, против отказа некоторых промышленников принимать на работу профсоюзных активистов. Поскольку такого рода протесты игнорируя законные требования рабочих, промышленники развернули в то же время широкую агитацию в печати и по радио против рабочих организаций.

Положение еще более обострилось, когда с разгромом Японии закончилась война на Дальнем Востоке и задачи перехода на мирное производство встали перед промышленностью Соединенных Штатов во весь свой рост.

Первые же послевоенные недели показали несостоятельность расчетов промышленных кругов на то, что им удастся быстро разделаться с профсоюзами. Рабочие ответили на их хитроумные планы расширением забастовочного движения. К началу октября в Соединенных Штатах бастовало уже 450 тысяч рабочих. Столь стремительный рост забастовочного движения не мог не привлечь внимания американского правительства, которое вначале старалось держаться в стороне, предоставляя представителям рабочих и промышленников самим разрешать спорные вопросы. По инициативе президента Трумэна было решено созвать в начале ноября 1945 года в Вашингтоне конференцию представителей рабочих и предпринимателей с целью урегулировать взаимоотношения и свести до минимума забастовки в период реконверсии.

В правительственных кругах возлагали немалые надежды на конференцию. Руководивший в то время управлением экономической стабилизации Дэвис заявил представителям печати, что предстоящее соглашение явится «началом обеспечения мира в промышленности в послевоенный период».

Эти расчеты, однако, не оправдались. Оказалось, предприниматели видели в конференции средство для достижения целей, совершенно противоположных требованиям рабочих.

Проработав 25 дней, конференция закрылась, не приняв никаких серьезных решений.

После провала конференции забастовочное движение усилилось, охватывая все новые отрасли промышленности. После отказа трех крупнейших автомобильных фирм—«Дженерал моторс», «Крейслер» и «Форд»—удовлетворить требование профсоюза об общем увеличении заработной платы на 30 процентов в конце ноября началась забастовка рабочих автомобиль-

21 января началась заб тысяч рабочих сталелитейной ности.

С началом этой забастовки стующих в Соединенных Шта лось до 1.750 тысяч человек штатах забастовочное движен весьма широкую поддержку. В стующим собираются деньги Ветераны войны, жены и де неорганизованные рабочие ются к пикетам бастующих. на забастовку и союз фермер которого снабжают продуктами

20 января президент Трум ратился с посланием к конгре вая на рассмотрении реко правительством законопроекта рировании трудовых конфликтов. конгресс, наконец, об'явил, чт пает к рассмотрению законов Через несколько дней республ внес в палату представителей вительственного новый за одобренный 7 февраля палато

Новый законопроект целиком против рабочих. Он ограничив рабочих на забастовки. Печать зует законопроект, как один из ких по отношению к профсоюз да-либо вносившихся в конгре ватель либеральной газеты ност» Чайлдс указывает, что п Кейза фактически «уничтожает бочих на об'единение в п Председатель Конгресса произв профсоюзов Мэррей назвал прое «самым позорным законопроекто рии конгресса».

Законопроект Кейза встрети душное одобрение крупных п ников. Национальная ассоциация ленников опубликовала специал ление, в котором требует, чтобы срочно принял этот законопроек образом положил конец «злоупот профсоюзов».

В начале февраля в отдельн лях промышленности было дости глашение между представителям зов и промышленниками. В частност ло подписано соглашение между бильными фирмами «Форд» и «Кр одной стороны, и профсоюзом раб томобильной промышленности—о Значительную роль в разрешени конфликта сыграло обещание пр ва разрешить повышение цен

...ЕВЧЕНКО 1946

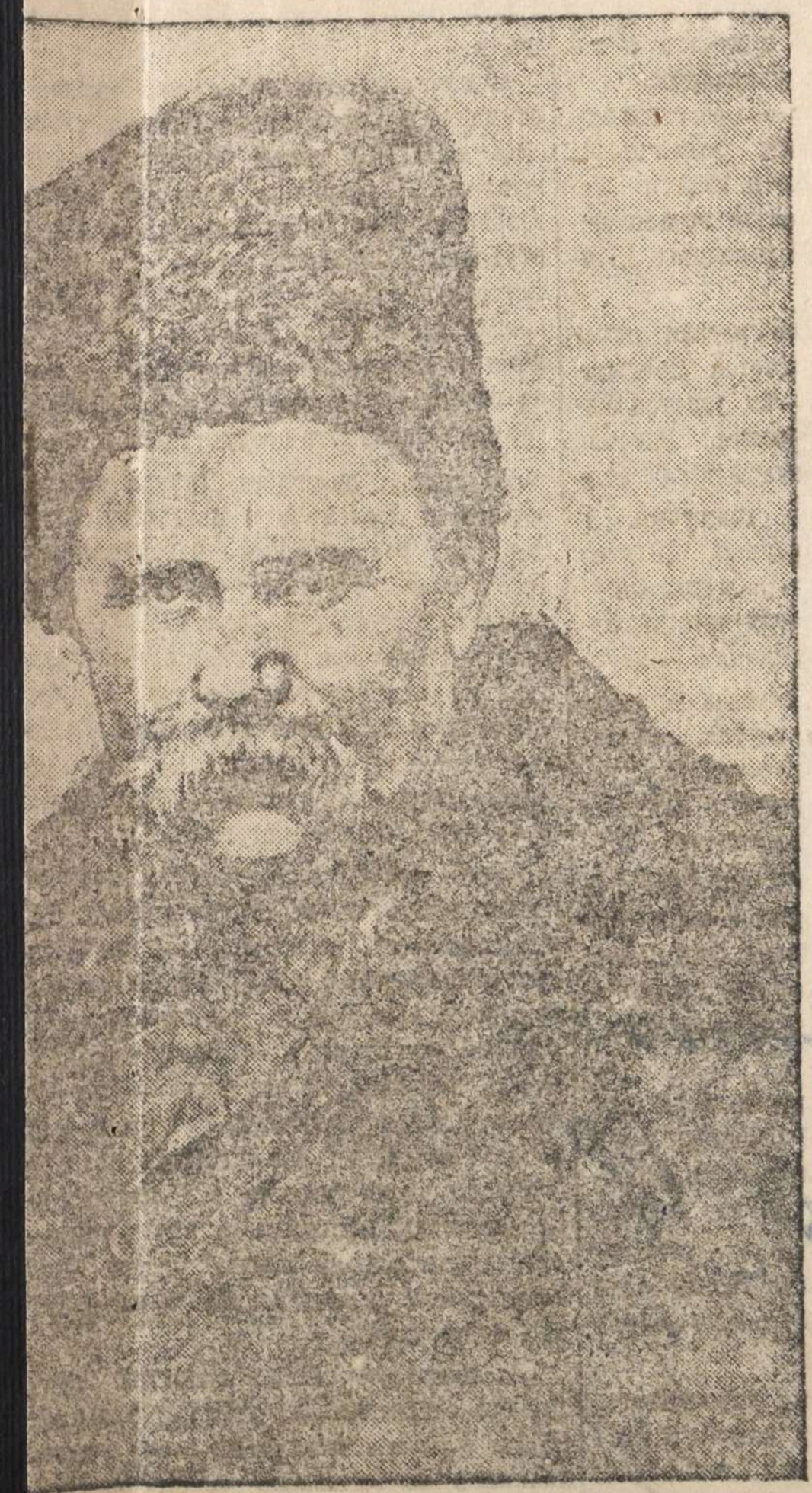

...произведений Т. Г. Шевченко

...не знаю,
...еси...
...олі
...раї голі)
...бесі
...ками
...панами,
...дивись:

А кров та сльози, та хула, —
Хула всьому! Ні, ні! Нічого
Нема святого на землі....
Мені здається, що й самого
Тебе вже люди прокляли!

***

Я не нездужаю, нівроку,
А щось таке бачить око,

На могиле Кобзаря

Было лето сорок третьего года. По украинской земле катился неумолимый шквал войны. Все разрушали, все жгли фашистские банды.

Около самого Днепра гордо стояла высокая могила, в которой спит великий Кобзарь, святыня украинского народа. Вокруг могилы грустно шумели тополи.

Старый и сутулый от времени сторож, дед Левко, вышел из хаты еще до восхода солнца. Он пристально вглядывался в утреннюю синеву неба, в далекие степи и, приложив к губам ладони трубкой, протяжно закричал:

— Данько-о-о!

— Данько-о-о! — звонко хлестнуло за широким Днепром и покатило вдаль. Дед Левко звал внука.

Не дождавшись, Левко тихой, старческой походкой возвратился в сторожку.

Мысль о внуке не покидала его.

— И куда хлопец запропастился в такое время? Что с ним случилось?

В дверь сторожки громко постучали. Дед поднялся с большой деревянной скамьи и, держа самодельную ложку в руках, пошел в сени.

На пороге стоял немец.

— Ну, ходиль бистро, место размечаль, — процедил сквозь зубы немец и показал плетью на высокую Тарасову могилу.

На вершине, около мраморного памятника Тараса стояло шесть немцев, а в траве лежал завернутый в цветной музейный ковер мертвый немецкий солдат.

— А лопаты взяль? — окликнул деда один из немцев. — Надо немецкий зольдат хоронить.

— Граждане, скинув шапку, обратился к немцам дед Левко. — Граждане, тут ховать вашего пана нельзя. Ни-ни. Какой он там не пан у вас, а рядом с Тарасом нельзя.

— Поменьше болталь! — сердито закричал рыжий немец.

— А як же,—наклонив лысую голову, отвечал Левко. А для чего ж меня и приставили сюда добрые люди. Мабуть не гав гонять...

— Копайт яма! — закричал ефрейтор с галунами и железным крестом на груди.

— Не буду копать — решительно сказал Левко.

По розыску не проходит
Л. нт Ивановъ

2

Заполняется оперативным сотрудником проверочно-фильтрационной комиссии — со слов проверяемого.

АНКЕТА

на гражданина СССР, возвратившегося в СССР через Польскую границу

1. Фамилия, имя, отчество Если фамилия, имя, отчество изменены, то когда, почему и какую фамилию носил до изменения	Бучаров Дмитрий Иванович Не изменял.
2. Год, месяц и число рождения	1926 г.
3. Место рождения (республика, край, обл., район, село по новому адм. делению)	Сумская обл. Большеписаревский р-н. с. Катанское.
4. Последнее местожительство и адрес: а) до начала войны или призыва в армию б) до убытия за границу	там-же.
5. Национальность, родной язык, каким иностранным языком владеет, в какой степени	Украинец.
6. Партийность. В какой организации состоял до оккупации (плена)	Б/парт.
7. Где находятся парт., комсомольские документы (когда, куда, кому сдал, порвал, отобраны оккупантами, где, кем)	Не имел.
8. Образование, когда, где учился, что окончил	5 классов.
9. Профессия, специальность	рабочий.
10. Судимость при Сов. власти (кем, когда, за что и мера наказания)	Не судился.

11. Сведения о трудовой деятельности до оккупации или призыва в Красную армию, начиная с 1939 г.:

Даты		Название учреждения, предприятия	Должность, выполняемая работа	Адрес учреждения, предприятия (республ., край, обл., район, село)
Поступления	Увольнения			
		Учащийся.		

12. Отношение к воинской службе (род войска, последнее звание, кадровый или призван во время войны, когда и каким военкоматом)	Не служил.
13. Участие в боевых операциях (где, когда, в составе каких частей, был ли ранен, контужен). Награды за боевые операции	Не участвовал.

14. Прохождение службы в Красной Армии с 1939 г.:

Даты		Название (номер) части (в состав какого соединения и фронта входила часть)	Должность, звание	Местонахождение части
Зачисления	Отчисления			
		Не служил.		

15. Где, когда и при каких обстоятельствах попал в плен или окружение	22 сентября 1942г. увезли на работу в Германию.
16. При каких обстоятельствах попал на оккупированную советскую территорию	С июля 1941г. по сент. 1942г. проживал на оккупированной советской территории.
17. Сколько раз, когда, где задерживался, допрашивался военными, полицейскими органами, гестапо на оккупированной советской территории, по каким вопросам. Если судился, каким судом, за что, срок наказания, где отбывал, кем и когда освобожден; каким другим репрессиям подвергался (сам и семья) со стороны оккупантов	Не допрашивался,

18. Сведения о роде занятий и месте жительства на оккупированной советской территории:

Даты		Название учреждения, предприятия, фамилия предпринимателя	Должность, выполняемая работа	Адрес местожительства
Поступления	Увольнения			
		Не работал.		

19. Когда и при каких обстоятельствах попал на территорию, воюющих с СССР стран или в оккупированную Германией страну (выяснить подробно, попал ли за границу в качестве военнопленного, мобилизованного или выехал добровольно)	Не находился.
20. Вызывался ли за границей на допросы, кем, когда, в связи с чем. Если судился, где, когда, каким судом, за что, срок наказания, где содержался, при каких обстоятельствах и когда освобожден	Не вызывался, не судился.

3

21. Сведения о роде занятий и месте жительства за границей:

Даты		Название учреждения, предприятия, фамилия предпринимателя	Адрес учреждения, предприятия (страна, окр., уезд, город, село)	Какую работу выполнял и где жил (точный адрес) и по каким документам
Поступления	Увольнения			
октяб. 1942г.	апрель 1945г.	Работал у баура	с. Эпштайн	рабочий.

22. Служил ли в армиях, воюющих с СССР стран или других воинских антисоветских формированиях (указать в каких частях, когда, должность, звание)	Не служил.
23. Кого из советских граждан знает как изменников Родине, предателей и пособников (указать фам., имя, отч., установочные данные и в чем выражалась их изменническая деятельность и где они сейчас находятся)	Никого не знаю.
24. Когда и при каких обстоятельствах вернулся в СССР или прибыл на границу СССР (одиночным порядком или в группе (с кем), явился добровольно или задержан, кем, когда)	10 июля 1946г. передан советскому командованию на р. Эльба.

25. Сведения о семье и близких родственниках (отец, мать, жена, дети, братья, сестры) по последним известным ему сведениям (с указанием года, даты)

Фамилия, имя и отчество	Возраст	Степень родства	Постоянное место жительства и род занятий до войны	Где проживают (адрес) и чем занимаются (по последним данным), если выбыли с постоянного места жительства (куда), погибли, умерли, откуда ему стало это известно
Не имею				

26. Кто может подтвердить изложенное в анкете:

а) за время пребывания в армии;

б) за время пребывания на советской оккупированной территории;

в) за время пребывания за границей, (указать фамилию, имя, отчество лиц, где они живут, с кем и чем занимаются)

27. Что хочет опрашиваемый сообщить о себе дополнительно

28. Куда опрашиваемый хочет ехать (точный адрес) и что делать

29. Перечислить все имеющиеся у опрашиваемого документы, кем, когда они выданы и их №№

Архив
пересм
и оставл
как
справо
Пересмотрел
Согласны:
Начальник отделения
Нач. 1 от УКГБ при СМ УССР по (мской обл.
"12" VII 1951 г.

Ордо №2572

Выписка из приказа КГБ при СМ СССР № 00750 "О порядке его хранения" в архиве в ... фонде

Шарова Ал"ая Вас

отражением на оперативно-

Покажет Ничего. (———)

Сумская обл. Большеписаревский р-н

Шарова Александра Васильевна Немного.

Примечание. Если некоторые вопросы анкетным путем не будут выяснены, о них проверяемый должен быть допрошен отдельно.



Дактилоскопическая указательного пальца правой руки



Место для фотокарточки

Подпись опрошенного Богер

Анкета заполнена "12" февраля 1946 г. в г. Харцызск. Сталинской обл.

2/8 отд. раб. батальон)

проверочно-фильтрационном пункте НКВД СССР

Сталинской обл. г. Харцызск. 3 УГРЭС. 48 О.Р.Б.

(адрес пров.-фильтрац. пункта)

Опер. Уполн. УКР КО "Смерш" Лейтенант Шарова

(должность, звание и фамилия (разборчиво) допросившего)

(подпись)

ЗАКЛЮЧЕНИЕ

"12" февраля месяца 194 г. из материалов проверочно-фильтрационного дела видно, что Бугаров Д.И. будучи военнообязанным в Германии работал убощиком с 9. Октября 1945 г. по янв. 1946. Компрометирующих материалов не добыто.

РЕШЕНИЕ: передать в кадры промышленности.

ПРЕДСЕДАТЕЛЬ ФИЛЬТР. КОМИССИИ Зам. н-ка УНКВД с/о. подполк. Гавшинович
(должность, звание и фамилия (разборчиво)) (подпись)

ЧЛЕНЫ КОМИССИИ: Предст. НКО "Смерш" подполк. Бугаишин
(должность, звание и фамилия) (подпись)

Предст. НКГБ с/о. подполк. Глазов
(должность, звание и фамилия) (подпись)

Сумская

42372

4

1. Фамилия Бугаров
2. Имя Дмитрий 3. Отчество Иванович
4. Год и место рождения 1926 г.
5. Национальность украинец 6. Партийность б/парт
7. Профессия и специальность
   а) военная неимеет
   б) гражданская учащийся
8. Последнее местожительство до призыва в армию
Сумская обл. Большописаревский р-н
9. Воинское звание нет
10. С какого года в Красной Армии и каким военкоматом был призван
не призывался
11. Когда и где был пленен 22.9.42 г. Гнавен на работу
12. Наименование воинской части, род войск и последняя занимаемая должность
не служил

13. Находился в плену (с какого года, в какой стране, в каком лагере и что делал) окт. 1942 г. по апр. 1945 г. работал у бауера г. Эпштейн

14. Когда и откуда прибыл в спецлагерь или на проверочно-фильтрационный пункт НКВД 15 янв. 1945 г. Ковель

15. Название спецлагеря или проверочно-фильтрационного пункта НКВД Сталин. обл. г. Харцизск ЗУГРЭС. 48 ОРБ

16. Регистрационный номер

17. Дата и место убытия 20.3.46 г. електрост. г. Зугрэс

Правильность записанных на меня сведений подтверждаю 15 Огуров
(подпись)

Опер. Уполн. УКРНКО „Смерш"
(подпись сотрудника, заполнявшего карточку)

«12» февраля 1946 г. Л-нт — В. Чемиков

ЗАВЕРИТЕЛЬНАЯ НАДПИСЬ

В данном деле пронумеровано 4 листов

(четыре)

23 октября 1992 г.

Должность

Подпись

ЗАВІРЯЮЧИЙ НАПИС

В даній справі пронумеровано 4 аркуш

чотири

«11» 12 1992 р.

Посада охор. фондів

Підпис С. Миськів

30.07.2026

Арх. 1-С-3803-1