ДЕРЖАРХІВ
Сумської області
Фонд № Р-4641
Опис № 17
Архівний № 441

Управління СБУ
по Сумській області

Фильтрационное

# ДЕЛО № 343

Бурлака (Бурлакова)
Анфиса Григорьевна.

Начато 5 февраля 1946 г
Окончено 17 мая 1955 г
На 5 листах

ДЕРЖАРХІВ
Сумської області
Фонд № Р-4641
Опис № 17
Архівний № 441

ликим центром авіаційної промисловості і важливим вузлом омунікацій на Краковському напрямі.

В боях за оволодіння містом ДЕМБИЦЯ відзначилися війка генерал-лейтенанта ЖАДОВА, генерал-полковника КУЧКІНА, генерал-лейтенанта ЛЕБЕДЕНКА, генерал-майора ЗИМИНА, генерал-майора ТЕРТИШНОГО, генерал-майора ЧУГІНА, генерал-майора МОТОВА, генерал-майора МЕТАЛЬНИКОВА, генерал-майора ЗУБОВА, генерал-майора МІЩЕНКА, полковника СКРИГАНОВА, полковника КУЧЕРЕНКА, полковника ПЕТРЕНКА, полковника ГРІНВАЛЬД-МУХО; артилеристи генерал-полковника артилерії ВАРЕНЦОВА, генерал-майора артилерії ПОЛУЕКТОВА, генерал-майора артилерії КАБАТЧИКОВА; танкісти генерал-полковника танкових військ НОВІКОВА, генерал-майора танкових військ ЧУПРИГІНА, генерал-майора танкових військ РОМАНОВА, генерал-лейтенанта танкових військ ПОЛУБОЯРОВА; льотчики генерал-полковника авіації КРАСОВСЬКОГО, генерал-майора авіації КАМАНІНА, генерал-майора авіації ГАЛУНОВА, генерал-майора авіації АРХАНполковника КОНЦЕВОГО; зв'язківці полковника НЕСТЕРОВА, полковника БОГОМОЛОВА.

На ознаменування здобутої перемоги з'єднання і частини, які найбільш відзначилися в боях за оволодіння містом ДЕМБИЦЯ, представити до присвоєння найменування «ДЕМБИЦЬКИХ» і до нагородження орденами.

Сьогодні, 23 серпня, о 24 годині столиця нашої Батьківщини МОСКВА від імені Батьківщини салютує доблесним військам 1-го Українського фронту, які оволоділи містом ДЕМБИЦЯ, — дванадцятьма артилерійськими залпами з ста двадцяти чотирьох гармат.

За відмінні бойові дії ОГОЛОШУЮ ПОДЯКУ керованим Вами військам, які брали участь у боях за визволення Дембиці.

Вічна слава героям, що полягли в боях за свободу і незалежність нашої Батьківщини!

Смерть німецьким загарбникам!

Верховний Головнокомандуючий
Маршал Радянського Союзу Й. СТАЛІН.

23 серпня 1944 року.

# НАКАЗ

## ВЕРХОВНОГО ГОЛОВНОКОМАНДУЮЧОГО

## Генералові армії ТОЛБУХІНУ
## Генералові армії МАЛИНОВСЬКОМУ

Війська 3-го УКРАЇНСЬКОГО фронту при рішучому ...янні військ 2-го УКРАЇНСЬКОГО фронту, в результаті ...лого обхідного маневру і атаки з фронту, сьогодні, 24 серпня, штурмом оволоділи столицею Молдавської РСР — містом ...ШИНІВ — важливим вузлом комунікацій і потужним опорним пунктом оборони противника.

В боях за оволодіння містом КИШИНІВ відзначилися війська генерал-лейтенанта ЄРЗАРІНА, генерал-лейтенанта ГАЛА...НА, генерал-лейтенанта КОРОТЕЄВА, генерал-майора ФІР...ВА, генерал-майора ЖЕРЕБІНА, генерал-майора ЛАТИШЕВА, ...генерал-майора БІРЮКОВА, генерал-майора СЕРЮГІНА, ...ковника ШОСТАЦЬКОГО, генерал-майора СОКОЛОВА, генерал-майора СИЗРАНОВА, полковника ФОМИЧЕНКА, генерал-...ора ФЕДОРОВСЬКОГО, полковника ХІЛЬЧЕВСЬКОГО, полковника ФРОЛОВА, полковника АФОНІНА, генерал-майора ЦВЄТАЄВА, полковника ЧИЖОВА, генерал-майора БУНЯШИНА; ...леристи генерал-майора артилерії КОСЕНКА, генерал-майора ...лерії ЦІКАЛО, полковника ПАВЛОВА, полковника СО..., підполковника КЛИМЕНКОВА; танкісти генерал-майора ...анкових військ ПОЛОЗКОВА, полковника АНІСІМОВА, полковника ТЯГЛОВА, полковника АНДРЕЄВА; льотчики генерал-полковника авіації СУДЕЦЬ, генерал-полковника авіації ГОВОРОВА; сапери полковника ФУРСА, полковника МАЛОВА, полковника ЧЕВИЧЕЛОВА; зв'язківці полковника ФАЛІНА, підполковника СУХИХ.

На ознаменування здобутої перемоги з'єднання і частини, які найбільше відзначилися в боях за оволодіння містом КИШИНІВ, представити до присвоєння найменування «КИШИНІВСЬКИХ» і до нагородження орденами.

Сьогодні, 24 серпня, о 22 годині столиця нашої Батьківщини МОСКВА від імені Батьківщини салютує доблесним військам 3-го і 2-го Українських фронтів, які оволоділи містом КИШИНІВ, — двадцятьма чотирма артилерійськими залпами з трьохсот двадцяти чотирьох гармат.

За відмінні бойові дії ОГОЛОШУЮ ПОДЯКУ керованим Вами військам, які брали участь у боях за визволення КИШИНЕВА.

Вічна слава героям, що полягли в боях за свободу і незалежність нашої Батьківщини!

Смерть німецьким загарбникам!

Верховний Головнокомандуючий
Маршал Радянського Союзу Й. СТАЛІН.

...серпня 1944 року.

*...ректорові артилерійського заводу імені Сталіна товаришеві Єляну*
*Головному інженерові товаришеві Олевському*
*Парторгові ЦК ВКП(б) товаришеві Лінькову*

Поздоровляю колектив робітників, інженерно-технічних ...цівників і службовців артилерійського заводу імені ...ліна з десятиріччям виробничої діяльності.

В трудних умовах воєнного часу колектив заводу, шляхом ...провадження у виробництво передової технології, зумів значно збільшити випуск гармат, безперебійно забезпечуючи ними потреби Червоної Армії, а також освоїти нові зразки артилерійського озброєння.

Бажаю дальших успіхів у вашій роботі.

*Й. СТАЛІН.*

— В першом... говорить допові... здати в часткон... новних шахт. Ц... виконане достро... шахт були здан... IV кварталі мин... I кварталу 19... 22 основні шах... день-у-день збі...

Але постанов... Оборони ще дал... ганізації викачу... повністю викача... те, протягом п... тільки 21 міліо... сом, як треба бу... 60 мільонів куб...

Тов. Засядьк... тих керівників ... мують порядку ...

Як приклад доп... № 6-12 ім. Фе...

Далі доповіда... в зв'язку з пос... мітету Оборони ... Досягнутий рів... як відзначив Д... зараз зовсім недо... гіллі значно зро... **вугільної проми... йти попереду і... вості з таким р... цього року видо... наймні подвоєни...**

Тільки в Ста... відбудувати 99 ... «Сталінвугілля» ... атацію до кінця...

Ще 31 липня ... ухвалило поста... ня Державного ... відач докладно ... мічепі обкомом ... том «Сталінвугі... виконання поста... ту Оборони.

На доповідь т... жваві дебати. П... тресту «Крас... Кравченко.

У тресті «Кр... відбудування 5-... намічених поста... вано 22 тисячі ... пущено десятки ... боті є хиби, які ... виконання норм ... всього 97 проц... ність робочої си... достатню увагу ...

Начальник бу... Никитовка тов... учасникам зборі... роботу, яка розг... лектив найбільш... рішив закінчити ... ковин визволенн...

# Свято в Харкові

ХАРКІВ, 23. (Кор. «Радянської України»). Майдан ім. Дзержинського — найбільший в Європі, але сьогодні на ньому тісно. Пліч-о-пліч стоять робітники і червоноармійці, колгоспники і вчені, учителі і офіцери, діти і хатні господарки. Вони зібралися тут на урочисте відкриття виставки «Визволена Харківщина», присвяченої знаменному ювілею — першій річниці з дня вигнання з Харкова німецьких загарбників.

На відкритті присутні: заступник голови Раднаркому УРСР тов. Корнієць, секретар Харківського обкому КП(б)У тов. Чураєв, голова виконкому Харківської обласної Ради депутатів трудящих тов. Волошин, секретар Харківського міськкому КП(б)У тов. Смірнов, дорогі гості — делегати з Харківських дивізій, представники партійних і громадських організацій міста та області.

Мітинг відкриває голова Харківського облвиконкому тов. Волошин. Він славить бійців, офіцерів і генералів героїчних дивізій, які рік тому визволили Харків — другу столицю Радянської України від фашистських варварів.

— Трудящі області, — говорить тов. Волошин, — самовіддано працюють на заводах, фабриках, в колгоспах, радгоспах, МТС, інститутах, лабораторіях, щоб якнайскорше відбудувати індустріально-колгоспну Харківщину. Наочним доказом цього є виставка «Визволена Харківщина», яку ми сьогодні відкриваємо.

Тов. Волошин перерізає червону стрічку і тисячі людей починають оглядати численні експонати виставки.

Багато представлена на виставці продукція харківських заводів, зокрема вироби підприємств сільськогосподарського машинобудування. Тут виставлені дослідні зразки трактора ХТЗ, потужної молотарки типу МК-1100, виготовленої заводом «Серп і молот». Різноманітні вироби для шахт Донбаса експонують заводи «Світло шахтаря», електромеханічний ім. Сталіна та ін.

Колгоспники і колгоспниці, робітники і робітниці радгоспів та МТС демонструють свої досягнення у боротьбі за високий урожай. Ось стоять важкі снопи золотої пшениці з Кегичівського, Петрівського і Лозівського районів, чудові яблука з колгоспних садів. Багато представлена продукція радгоспів зернотресту і тресту приміських господарств, що вирощує овочі для трудящих міста. Показано також роботу науково-дослідних закладів, які подають велику допомогу колгоспам і радгоспам.

Увечері в приміщенні Харківського театру опери й балету відбулися урочисті збори партійних, радянських, профспілкових, громадських організацій, присвячені річниці визволення міста від німецьких окупантів.

В президії урочистих зборів — заступник голови Раднаркому УРСР тов. Л. Р. Корнієць, члени бюро обкому і міськкому КП(б)У, виконкомів обласної і міської Рад, представники Харківських дивізій.

Під бурхливі оплески до почесної президії зборів обирається Політбюро ЦК ВКП(б) і Політбюро ЦК КП(б)У. Під грім оплесків почесним головою зборів обирається товариш Сталін.

З доповіддю про річницю визволення Харкова від німецько-фашистських загарбників виступив секретар Харківського обкому КП(б)У тов. Чураєв.

Від імені Харківських дивізій учасників зборів вітає Герой Радянського Союзу тов. Завертяєв.

Урочисті збори з великим піднесенням приймають тексти привітальних телеграм великому Маршалові Перемоги товаришеві Сталіну, керівникові більшовиків України, главі уряду Радянської України тов. Хрущову і Харківським дивізіям.

Після зборів відбувся великий концерт за участю акторів Харківського театру опери та балету, Червонопрапорного ансамблю пісні і танцю Союзу РСР під керівництвом професора Александрова.

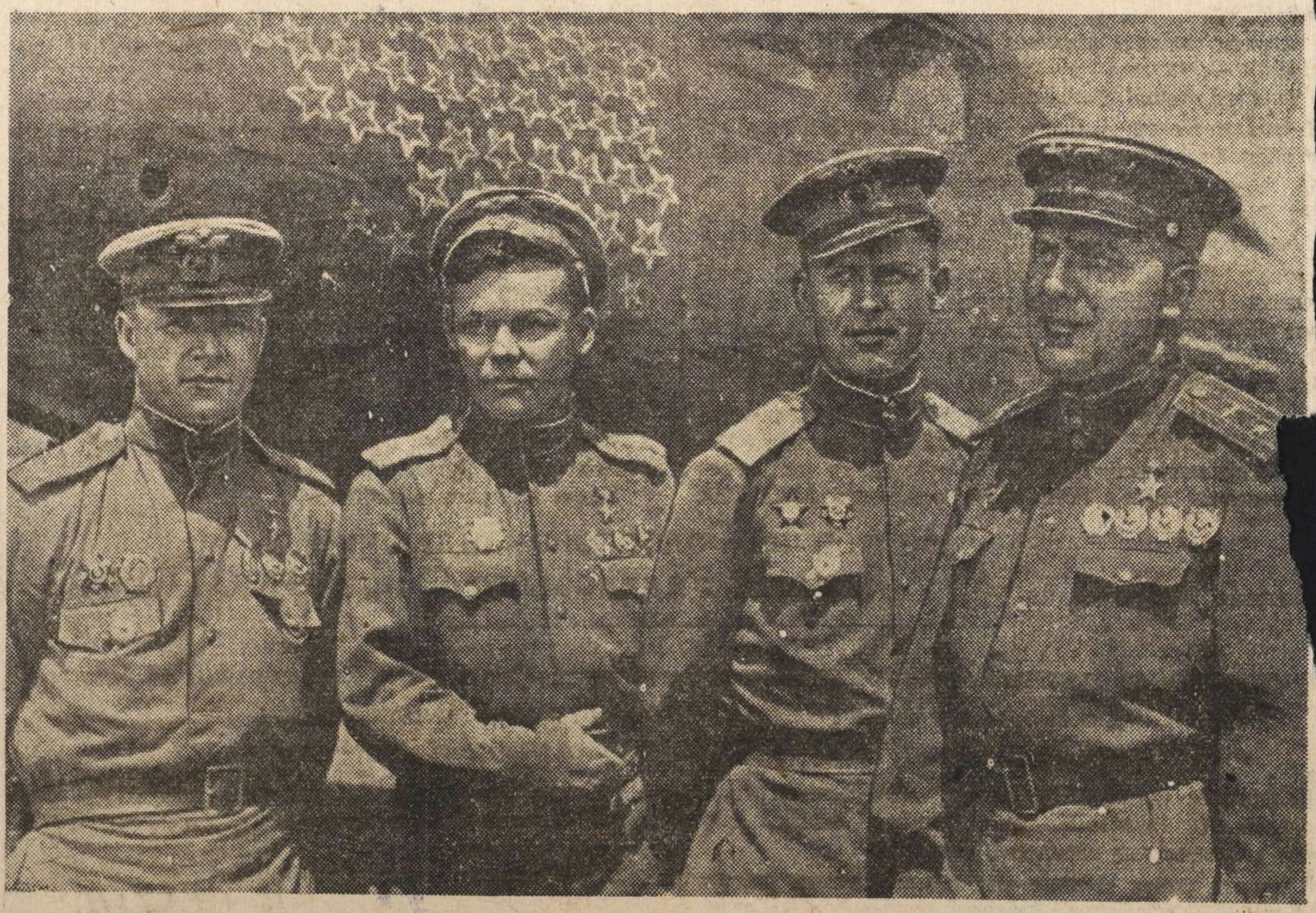

2-й Український фронт. На фото (зліва направо): льотчики — Герой Радянського Союзу О. Ф. Клубов, двічі Герой Радянського Союзу Г. А. Речкалов, Герої Радянського Союзу А. І. Труд і Б. Б. Глинка, які за час війни знищили в повітряних боях 205 німецьких літаків і продовжують нещадно громити ворога. Фото І. Озерського. (ТАРС).

2 +

# Протокол допроса

1946 года февраля 5 дня г. Сумы.

Я, секретарь Сумского РОЖКВД Поварова допросила гр-ку

Бурмака Анфисью Григорьевну 1903 года рождения, уроженка с. Токари Сум. р-на, Сум. обл. Укр. гр. СССР, б/п, образование м/грамотная, проживающая с. Василевка Сумского р-на, Сум. обл.

Об ответственности за дачу ложных показаний предупреждена по ст. 89 УК УССР Бурмакова

Вопрос: Доначала войны проживала с. Василевка Сумского р-на работала на з-де Глав Сельэлектре
При оккупации проживала г. Сумы ул. Николаевская д. № 32 рабо нигде не работала.
В период отступления немецких войск насильно вывезена в Германию в пути следования встретилась с мужем Бурмака Игнатом Осиповичем и вместе были весь период с сентября м-ца 1943 г. по январь 1945 года.
С сентября м-ца 1943 г. по октябрь 1943 г. проживала г. Луцк на территории Польши находилась в лагере, после чего была направлена на работу г. Ровно, где проживала ~~г. Ровно~~ с Октября м-ца 1943 года по январь 1944 года, работала на лесопильном з-де чернорабочей. С января 1944 года по июль 44 года проживала г. Гролице г. Польша, работала на лесопильном з-де чернорабочей.
В Июле м-це 1944 г. была направлена на территорию Германии г. Гольштейн, где проживала до конца января 1945 года работала в лесопильном з-де чернорабочей
С января м-ца 1945 года по май того же года проживала г. Прага-Монжане Чехословакия, работала на том же з-де.
9/V-1945 года была освобождена войсками Красной армии и направлена работать в подсобное хозяйство г. Хомутицы Чехословакия по с/хозяйству.
Проверочно-фильтрационную комиссию проходила 7/I-46 года г. Сегот лагер 304 Румыния.

Прибыла на постоянное место жит-ва 28/I-46 г. на территорию с. Василевка, Сумского р-на, Сум. обл.

Из изменников родины никого не знаю. На выборных должностях в период оккупации никто не работал за границей из родственников никого не было за исключением мужа.

Больше добавить ничего не могу с моих слов записано верно мне зачитано вслух

Я чем и расписываюсь. Бурмакова

Допросила: Поварова

3

НКВД СССР

П ФК

„7“ января 1946 г.

№ 3657

гор. Сигет (Румыния)

Видом на жительство служить не может

Действительно по „15“ февраля 1946 г.

# УДОСТОВЕРЕНИЕ

Выдано Бурмаковой Анфисе Григорьевне
(фамилия, имя, отчество)

1903 года рождения, Сумская обл.
(место рождения)

Сумской р-н с. Васильевка

в том, что он по прибытии из Праги (Чехословакия)

с „1“ января 1946 г. по „7“ января 1946 г.

содержался в лагере № 304.

проверочно-фильтрационном пункте (лагере) и следует к постоянному месту жительства

Сумская обл. Сумской р-н с. Васильевка
(указать адрес)

Удостоверение по приезде к месту жительства должно быть сдано в местный орган НКВД для получения вида на жительство.

Председатель Регистрационной комиссии НКВД СССР
(подпись)

Ст. лейт. Бурцев

Архивное

343

пересмотрено в соответствии с приказом КГБ при СМ СССР № 00750 и оставлено для дальнейшего хранения в архиве в фонде секретного дело производства, со снятием с оперативно-справочного учета проходящего лица.

Пересмотрел _____

К-н (Райченко)

Согласен:

Нач. 2 отд. УКГБ при СМ УССР по Сумской обл.

майор-к (Кезилов)

17 мая 1955 г.

УРСР
[illegible] КОМІТ
ТОКАРІВСЬКО
[illegible]ЬКОЇ Р
депутатів трудящ
12/II 1946 р
№
[illegible] районн
[illegible] області

34

Справка характеристика

Дана Токаревским Советом на гр-ку Бурмаку Анфису Григоровну 1903 года рождения в том, что она уроженка с. Токари Сумского р-на Сумской Области. До оккупации работала в колхозе. Во время оккупации неработала. В 1943 год с мужем Бурмака Игнат Иосифович который служил в полиции эвакуировалась в Германию. На територию Токаревского Совета прибыла в феврале 1946 года. С родственников имеет старший брат Ткаченко Иван Григорович инвалид отечественной войны проживает в с. Токари, брат Ткаченко Я. Г. мобилизован в РККА в 1941 году, сестра Рекуненко Матрона Григоровна проживает в с. Токари.

Председатель Ж. Шмиченко
Секретарь [illegible]

"УТВЕРЖДАЮ"

Пред.р-ной проверочно-
фильтрационной комиссии
НАЧ.СУМ.РО НКВД-СТ.ЛНТ.
/ЗАВЧУК/
"__" __ 1946г.

# З А К Л Ю Ч Е Н И Е

/По фильтрационному делу/.

г.Сумы "6" марта 1946 г.

Мы, члены проверочно-фильтрационной комиссии при Сумском РО НКВД рассмотрев фильтрационное дело на репатриированного Советского гражданина Бурмака Анфиса Григоровна

прибывшего к месту постоянного жительства село Токари Сумского р-на "23" 1 1946 г. и найдя, что проверкой проверочно-фильтрационной комиссии при Сумском РО НКВД не установлено преступных действий в пользу немецкой власти, а поэтому руководствуясь приказом НКВД-НКГБ СССР № 00706/00268 от 16 июня 1945 года.

см/об.

ПОСТАНОВИЛ:

Считать гр. Бурмака проверенным и фильтрационное на него дело считать законченным и сдать в архив 1-го Спецотдела УНКВД Сумской области для харнения в архиве и звяти его на Оперативный учет.

Члены комиссии:

Акт 5

ЗАВЕРИТЕЛЬНАЯ НАДПИСЬ

В данном деле пронумеровано 5 листов

пять

„09" 11 1992 г.

Должность архивист

Подпись Гирогова

Перевірено 10.08.2026



АРТ. 1-С-3803-1