ДЕРЖАРХІВ
Сумської області
Ф. 7641
17
380

Управління СБУ
по Сумській області

Фильтрационное

ДЕЛО № 25534

Бурка
Петр
Моисеевич

Начато: 23 июля 1945 г.
Окончено: 2 июля 1955 г.
На 10 листах

Відгуки в США на заяву вдови Сун Ят-сена

ВАШІНГТОН, 27. (ТАРС). Голова національного комітету організації «Виграємо мир», бригадний генерал морської піхоти у відставці Карлсон в заяві для преси попередив, що громадянська війна в Китаї «при прямій або посередній підтримці центральному урядові з боку США» може тільки прискорити третю світову війну. Карлсон закликав американців уважно прочитати заяву пані Сун Цзін-лін і заявив, що трагедія полягає в тому, що США стають «головним фактором, що заохочує групу свавільних реакціонерів у гоміндані на поновлення громадянської війни з метою знищення єдиної організованої групи Китаю, яка дала народові справедливість і можливість користуватися основними правами на життя, свободу і шукання щастя». Карлсон наполягав на евакуації американських військ із Китаю.

Деякі великі газети, в тому числі «Нью-Йорк геральд тріб'юн», «Пост диспетч» і «Пост газетт», що виходить у Піттсбургу, позитивно коментують звернення пані Сун Цзін-лін. Газета «Чікаго сан» в редакційній статті енергійно наполягає на тому, щоб Сполучені Штати припинили здійснення в Китаї програми «воєнного імперіалізму та інтервенції».

Як підкреслює газета «Пост диспетч», американські війська не мають більш законних підстав залишатися в Китаї, а підтримка гоміндановському урядові Китаю, яка надається Сполученими Штатами, розпалює громадянську війну.

«Пост газетт», що виходить у Піттсбургу, підтримує вимоги, які є в зверненні Сун Цзін-лін про відмовлення Сполучених Штатів від надання будь-якої дальшої військової допомоги гоміндановi.

ВИПРОБУВАННЯ АНГЛІЙСЬКОГО ЛІТАКА З РЕАКТИВНИМ ДВИГУНОМ

ЛОНДОН, 26. (ТАРС). За повідомленням лондонського радіо, англійський літак «Метеор» з реактивним двигуном під час випробувального польоту набрав рекордної висоти 46.500 футів (фут—30,4 см.), але, як заявляють представники фірми, цей рекорд не може вважатися офіціальним, оскільки політ був випробувальним.

ВИРОК СЛОВАЦЬКОМУ ЗРАДНИКОВІ

ПРАГА, 26. (ТАРС). За повідомленням празького радіо, національний суд у Братіславі засудив до смертної кари через повішення зрадника Вашека, запеклого прихильника режиму Тісо в Словакії, який ревно здійснював фашистські заходи щодо виселення євреїв у німецькі концентраційні табори знищення.

„Нейес Дейчланд" про відродження націстських фірм у Німеччині



У Києві відкрито виставку проектів майбутнього Хрещатика. На фото: ному із залів кияни оглядають проекти. Фото Я. Дав

Центральна магістраль Києв

НА ВИСТАВЦІ ПРОЕКТІВ ВІДБУДОВИ ХРЕЩАТИКА

На другому поверсі великого будинку на Хрещатику № 58 виставлені два проекти майбутньої центральної магістралі Києва. Як увійти в зал, ліворуч буде проект архітектора Тація, праворуч — архітектора Власова.

З ранку до вечора тут повно людей. Люди приходять і заклопотані люди з портфелями, і жінки з кошиками, і молодь з книжками. Приходять старі і молоді.

Не бувши на виставці, навіть важко уявити, який інтерес виявляють до неї трудящі Києва. Люди уважно слухають пояснення про окремі деталі проектів.

Цей інтерес зрозумілий. Адже мова йде про центральну магістраль великого славного міста — столиці Радянської України. Тож зрозуміло, як важливо не помилитися, як важливо запроектувати Хрещатик таким, яким він має бути, як центральна вулиця столиці Радянської України — складової і невід'ємної частини великого союзу народів-братів.

Хрещатик! Ця назва в однаковій мірі дорога і серцю росіянина із стародавнього Суздаля, і білоруса із сивого Вітебська, і серцю жителя у віках оспіваного Чернігова. Ця головна вулиця Києва — давньої столиці Київської Русі, колиски трьох великих братніх народів. Тож вулиця ця повинна бути гідним пам'ятником і днів минулих, прославлених і в піснях оспіваних, і днів сучасних, героїчних і знаменних, коли за Київ билися і росіяни, і казахи, і білоруси, і туркмени, і українці, і грузини.

За Київ, за волю всієї України билися всі народи Союзу Рад. Тож і Хрещатик, головна вулиця цього міста, повинен в якийсь спосіб відбивати в своїй архітектурі цю історичну подію.

В обох проектах є чимало схож зрозуміло, вони по-різному роз складне завдання. Але і в проек тектора Тація, і в проекті ар Власова є одне спільне: вони на ній магістралі Києва проектують грандіозний монумент Сталіна. цей монумент має стояти проти мирської гірки на гранітній скелі бито виходить з кручі, що на ній ваний Пролетарський парк; у ар Власова постать Йосифа Віссар стоїть на струнком мармуровом сталі.

Розглядаючи проекти Хрещатик би мандруємо у завтрашній день. ще на Хрещатику лежать руїни. ще ми бачимо ліворуч та правор центральної вулиці колосальні к ли, каміння. Але серед цих руїн стяглася широка, простора, заасф на магістраль центральної вулиці небагато років, і праворуч та лів ростуть палаци на Хрещатику, збудовані пам'ятники, відзерка муться на сонці численні водойм історією стане сьогоднішній Хр вулиця серед руїн, цегли і камен

Кияни оглядають проекти Хр Вони жваво їх обговорюють, спе ся з приводу їх.

Виставка щойно відкрита. Бе за кілька день вона стане предме ворення на зборах, в клубах, на нях. Кияни обмірковуватимуть п в цьому всенародному обговорен диться велика істина — якою ж центральна магістраль Києва.

Юрій ДО

Сьогодні — День Військово-Морського Фло

блесні вартові морських рубеж

★ ★

тійський флот

блі виходять в море

– Балтика. Важка свинцева грозові хмари над обрієм. Це еволюційних традицій росій- Балтика пам'ятає історичний , подвиги кронштадтців. или свої прапори балтійські Вітчизняної війни. Вони бо- Леніна. Біля стін Ленінграда ояли на варті лінкори і лідеі міноносці, канонерки і Балтійці створили «Дорогу Ладозьке озеро.

й флот, що його німці так или у своїх зведеннях, — флоту М. Кузнецов, — не свої цінні бойові кораблі, але ім військам Ленінградського ати наступ ворога на Ленібули в перших рядах захисеніна, увінчали новою слалори Балтики».

ифри. Тільки за останній рік кі моряки пустили на дно ожих кораблів і транспортів, одних човнів, 135 балтійців ня Героїв Радянського Сою- Раков, Мазуренко, Челноков і роджені двома Золотими Зір-

29 гвардійських кораблів. оту. Свої гвардійські стрічки жили в боях за Ригу, Кеіг, Лібаву, Гдиню. Уся країімена гвардії капітана друпова, гвардії капітана треуманенка, яким присвоєне а потоплення ворожого крейміноносців. Гримить на Балро подвиги офіцерів Ушева і оїв боїв за острови Езель і

ь війна. Балтійці знову неся морських рубежів. й галс виходять невтомні ери. Один з них — маленьрабель — веде мічман Андрій Син керченського рибалки, ьш як 12 років служить на

катер Шапошнікова не раз равани суден з Кронштадта ансаарі, ніс дозірну службу, санти під Нарвою. Десятки олив спід артилерійського об-

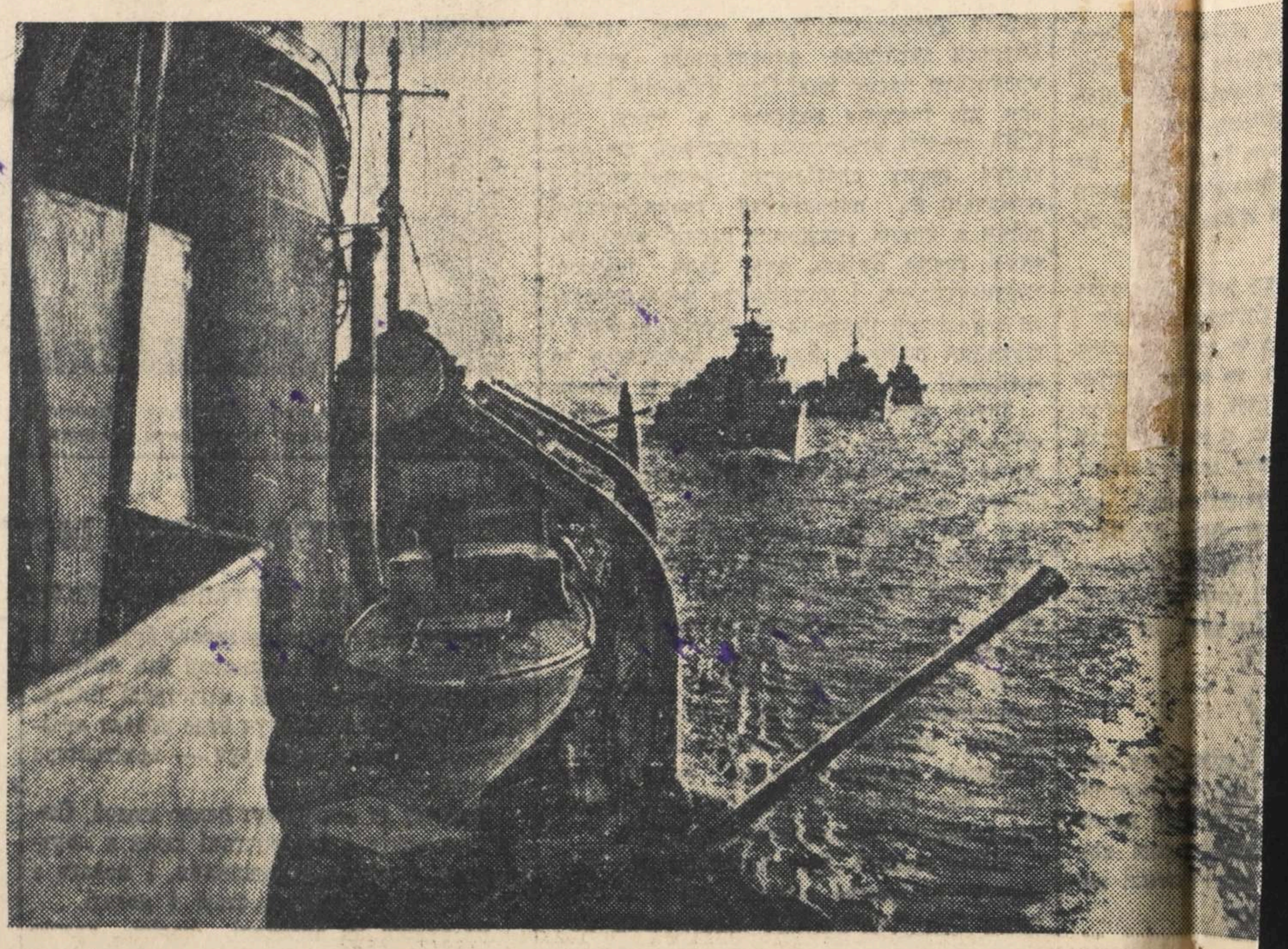

Кораблі Чорноморського флоту в поході.

Фото Б.

Військово-Морський Фло нашої Батьківщини

Радянський Союз — велика континентальна країна — є одночасно і морською державою. Величезні наші сухопутні кордони, але морські кордони переважають їх своєю протяжністю.

Ще в перший період створення Руської держави наш народ уже виходив на море. Олег із своєю дружиною плавав морем на Цареград. Перед ним тремтіла Візантійська імперія.

Російські помори на півночі зробили щодо сміливості гідні подиву походи. Шпіцберген, Нова Земля, Карське море, море Лаптєвих, Східно-Сибірське здавна відвідувались ними. Відвага, кмітливість і упертість, завжди властиві російським людям, виявлялись ними й на морі. Морські походи наших дідів і прадідів щодо своєї трудності залишають позаду походи відомих мореплавців Колумба, Магеллана і балей окремих конструкцій. Він знав про хід будівництва кожного корабля на наших суднобудівельних заводах і повсякденно допомагав будівникам своїми вказівками.

У червні 1939 року Рада Народних Комісарів і Центральний Комітет нашої партії прийняли рішення про день Військово-Морського Флоту. З метою мобілізації широких мас трудящих навколо питань будівництва Військово-Морського Флоту Союзу РСР і поставлених перед ним завдань було встановлено День Військово-Морського Флоту, який проводиться щороку в останню неділю липня. Це рішення показує, якого значення надають партія і уряд та особисто товариш Сталін Військово-Морському Флотові.

Наш флот ще будувався, коли Німеччина напала на країну Рад. Німці хотіли

Основним багатством н його люди — славні рад моряки. Виховані товари виховані нашою партією, ні Батьківщині, вони тво час війни. Найкращі бій сійських моряків були від жені в цій війні радянсь

Багато радянських мор боротьбі за честь і неза Ми шануємо їх світлу п мося перед їх героїзмом, стю, мужністю, самовідда ціалістичній Вітчизні.

Сотні тисяч радянськи на своїх грудях бойові в ни Радянського Союзу. Б служило високе звання Г го Союзу. Країна гідно ві ність та бойове

2

ЗАКЛЮЧЕНИЕ:

с.Глинск. "20" Сентября 1947г.

Мы члены проверочно-фильтрационной комиссии при Глинском РО МВД Сумской области, рассмотрев фильтрационное дело на репатриированного Советского гражданина Бурка Петра Моисеевича прибывшего к постоянному месту жительства с. Артюховка Глинского р-на "24" апреля 1943г. и найдя, что Бурка был насильно угнан в Германию г. Франкфурт работал в хозяйства

Руководствуясь приказом МВД МГБ СССР № 00706/00268 от 16/VI-47

ПОСТАНОВИЛИ:

Считать гр-н Бурка П.М. кровавым фашистом

Направить в 1-й спец отдел УМГБ г. Сумы

ПРЕД ПРОВ ФИЛЬТРАЦИОННОЙ КОМИССИИ
НАЧ ГЛИНСКОГО РО МВД СТ ЛЕЙТЕНАНТ /АДАМОВ/

НАЧ. ГЛИНСКОГО РО МВД
ЧЛЕНЫ КОМИССИИ :СТ. ЛЕЙТЕНАНТ /ХАРЛАМОВ/

ЗАМ. НАЧ. ГЛИНСКОГО РО МВД
ЛЕЙТЕНАНТ МИЛИЦИИ /ПИРОШНИЧЕНКО/

Протокол допроса

1947 года марта м-ца 4/дня с. Артюховка
Я оперуполномоченный Отд. 66 упвд Сумской обл. мл.л-нт
Ичекец допросил ренатурианина
Бурка Петра Моисеевича, 1927г. рожд. уроженца и жи-
теля с. Артюховка, Глинского р-на, Сумской обл. из крестьян
средняков, украинца, б/партийного, образование 6 классов,
холостого, по особым не судим, в настоящее время работа-
ющего в к-зе - кузнецом.

За дачу ложных показаний предупрежден по ст 89
УК УССР. Бурка

Вопрос: Где были и чем занимались до оккупации Глинского р-на
Ответ: До оккупации Глинского р-на, проживая, с Артюховка
работал в к-зе.
Вопрос: Где были и чем занимались в период временной оккупации
Ответ: В период временной оккупации, проживал с. Артюховка
работал в сельхозобщине.
Вопрос: Когда и при каких обстоятельствах Вы попали в
Германию
Ответ: 28 апреля 1943г. по мобилизации был вывезен в Германию
Вопрос: Где были и чем занимались будучи в Германии
Ответ: В мае м-це 1943г. привезен в г. Франкфурт откуда был
направлен к немецкому хозяину Лимиль где и
работал на х-зе работая в прорабочай до 10 сент-
ября 1944г. потом меня взяли на окопы где и прора-
ботал до 3 февраля 1945г. потом я убежал к хозяину
обратно и работал у него до освобождения.
Вопрос: Подвергались ли Вы допросам немецкими властями будучи
в Германии.
Ответ: Немецкими властями к допросу не подвергался.
Вопрос: Когда и какими войсками Вы были освобождены и нахо-
лись ли в зоне оккупации союзных войск.
Ответ: 23 апреля 1945г. освобожден американскими войсками,
освобождения находился с американскими войсками
вплоть до июня м-ца 1945г.
Вопрос: Подвергались ли Вы допросам американскими властями
Ответ: Американскими властями к допросам не подвергался.
Вопрос: При каких обстоятельствах Вы возвратились на родину
Ответ: В первых числах июня 1945г американскими войсками
вывезен в расположение Советских войск в город
в г. Висбаден прошел проверочно-фильтрационную ко-
миссию и был направлен на родину, 25 августа 1945г прибыл
в с. Артюховка
Вопрос: Кого Вы знаете с немецких пособников и где они проживают
в настоящее время.
Ответ: С немецких пособников я знаю Десятка Сайчука Прокопия
место нахождения не знаю, Яновского Сидора Прокопия
место нахождения не знаю Бурка Кирилла Прокопия
сельхозобщины место нахождения не знаю.
Вопрос: Кто лично подтвердит Ваши показания в настоя-
щем протоколе допроса.
Ответ: Мои показания могут подтвердить Бурка Роман Кузьмич
проживает с. Артюховка. Верещака Григ. Тарасович прожи-
вает там же.
Вопрос: Что желаете дополнить свои показания
Ответ: Больше дополнить ничем не имею.

Протокол допроса с моих слов записан правильно
и мне прочитан Бурка

Допросил Опер. уп. 066 упвд с/о
мл. л-нт Ичекец

Конотопський р-н

ПРП

Репатріруемих

23/VII-45 року.

4

ПРОПИСАН

Удостовіренія.

Видано настоящее Бурка Петро Мусійович.

Втом, що він по прибитию на Конотопський ~~р-н~~ ПРП із Германії зарегестрірован и направляється на настоящее місто жітельства село Артюхівка Сумская об. Глинській р-н

Действітельно по 10/VIII-45 г.

Начальнік ПРП

от. Конотоп.

УРСР
Виконавчий Комітет
Артюхівської
Сільської Ради
Депутатів Трудящих
194
№

Справка - Характеристика
Дана на гр. с. Артюховка
Ельнинского р-ну Сумской обл.
Бурку Петра Мусиевича
рождения 1927 года в том
что он в данный момент
проживает в с. Артюховка
работает на общих работах в
к-зе „13 Лет Октября"
В 1943 году насильно был угнан в Германию
и возвратился оттуда в 1945 г.
Что и удостоверяет Артюховский Сов.

Председатель Сов. [signature]
Секретарь [signature]

УРСР
Виконавчий Комітет
АРТЮХІВСЬКОЇ
СІЛЬСЬКОЇ РАДИ
ДЕПУТАТІВ ТРУДЯЩИХ
26 липня 1945
№
с. Артюхівка, Глинського
Сумської області.

Справка

Видана гр. Бурка
Петро Мусійович
в тім що він уроженець
с. Артюхівки Глинського
району Сумської області
в 1943 році 28 квітня
був угнатий примусово
в німецьке рабство
Повернувся на тер. с. Артюхівки
23 липня 1945 року. Видана
в Глинськ ГОНКВД
для перерегістрації по
с. Артюхівки. Про що
й свідчить Артюхівська с/р

Голова с/р [signature]
секретар Бурка

Глинської районної ради
району, Сумської області

Подписи
РИК утверждаю
Уконч

До начальніка Рай НКВД.

Глинського р-ну

Від гр. С. Артюхівки Глинского району

Гурка Петро Мусійович

Прохю Глинского РонКВД перерігіструвати мене

С. Атюхівки так я повернувся з германії забрання був в 1943 року 28 Апреля німецкими окупантами примусово.

Вчім і подписуюсь. Гурка

28/III-45 року.

ПРОНАС

До Глинского Рай Н К В Д. 27 VII-ий 8

Гр. С. Артюхівки Глинського р-ну Сумської об.

Бурка Петро Мусійович

Заявлення

Я Бурка Петро Мусійович народився

в селі Артюхівка Глинський р-н в 1928 р.

Декабрь 7 дня в сілі середняка. Закінчив 6 класів

Артюхівської школи.

Батьки вступили в колгост 13 річчя Жовтня

в 1933 році. Після закінчення мною школи

я працював в колгості на рядових роботах

до 1943 року. А в 1943 році Апреля 28 дня мене

насильно вигнали німецькі окупанти та їх підсобники

в німецьку каторгу де я робив в німця Якоб Мішель

село Штаінефренц робив до 26 Апреля 1945 року

був освобожден союзними войсками

Відтіля прибув на місто жительства

в. с. Антонівка 24 липня 1945 року.

А тому прошу Рай НКВД взяти мене

на учот.

22/IX-45 р.

Прохч. Бурка

СПРАВКА

9

На проверяемого репатриированного гр. Бурко

Петр Мойсеевич рождения 1927 года

уроженца с Артюховка Елисеевского р-на Сумск. обл.

По учетам Глинского РО МВД Сумской обл. не проходит.

23/VI 48 г. НАЧ. ГЛИНСКОГО РО МВД

КАПИТАН [signature] / ВОРОНОВ/

Архивное № 25534

Пересмотрено в соответствии с приказом КГБ при СМ СССР № 00750 и оставлено для дальнейшего хранения в архиве в агентурном фонде

как [illegible]

с отражением на оперативно-справочном учете.

Пересмотрел [illegible]

Согласны:

Начальник отделения

Нач. 4 отд. УКГБ при СМ УССР по Сумской обл.

[illegible]

2 [illegible] 195 г.

Проверяем. [illegible] по учетам (Гимнасного) МГБ не проходит.

20/VI 48 г.

Архивное № 25534

пересмотрено в соответствии с приказом КГБ при СМ СССР № 00750 и оставлено для дальнейшего хранения в архиве в агентурном фонде

как

с отражением на оперативно-справочном учете.

Пересмотрел

Согласны:

Начальник отделения

Нач. отд. УКГБ при СМ УССР по Сумской области

«2» VII 195 г.

ЗАВЕРИТЕЛЬНАЯ НАДПИСЬ

В данном деле пронумеровано 10 листов

(десять)

14 октября 92

Должность

Подпись

ЗАВІРЯЮЧИЙ НАПИС

...ній справі пронумеровано 10 аркушів

(десять)

24 листопада

Посада

Підпис

4.08.2026 г

Арт 1 С 3803 !