ДЕРЖАРХІВ
Сумської області
Ф. № Р-4644
Оп. № 15
№ 435

Управління СБУ
по Сумській області

фильтрационное

ДЕЛО № 11309

Бокатова

Елена

Степановна

Начато: 7 августа 1945 г.

Окончено: 30 августа 1955 г.

На 9 листах

ДЕРЖАРХІВ
Сумської області
Ф. № Р-4644
Оп. № 15
Архівний № 435

ч невинных людей.

росу подсудимого Редера приступ-
ститель главного обвинителя от
лковник Покровский.

время своей службы в качестве
мандующего военно-морским фло-
ва раза подавали в отставку,—на-
Покровский Редеру.— В первый
было в ноябре 1938 года, когда
а о строительстве флота и Гитлер
оволен этим планом. Второй раз,
тлер без вашего ведома разрешил

* * *

БЕРГ, 21 мая. (ТАСС). На утрен-
дании Трибунала 21 мая защитник
ого Редера адвокат Зиммерс счел
мым вернуться к допросу своего
ного уже после того, как вчера его
вало обвинение. Главные усилия
а были направлены на то, чтобы
казал, что при строительстве гер-
военно-морского флота гитлеров-
оворщики не нарушали Версальско-
вора. Подсудимый Редер повторяет
ему подсказывает его защитник, и
, несмотря на усердие Зиммерса,
может не сказать, что превышение
ния германского военно-морского
ыло допущено еще задолго до 1937

нно старательно открещивается
т какого-либо участия и даже зна-
с международной политикой. О
ии гитлеровских войск в Чехосло-
о занятии немцами Праги Редер,
словам, будто бы узнал, как о со-
шемся факте и только из военных

несколько вопросов подсудимому о
Гитлера относительно расстрела
групп «командос», защитник Зим-
реходит к рассмотрению показаний
о причинах поражения Германии.
казания были пред'явлены на вче-
заседании Трибунала и были
ы лишь частично.

ставители обвинения полковник
кий и Додд возбудили ходатайство
нительном оглашении части пока-
подсудимого Редера, отклоненное за-
седателем Трибунала.

е обсуждения вопроса об оглашении
ний Редера защитник Зиммерс закан-
свой допрос подсудимого. Адвокат
Бюллер, приступая к допросу подсу-
Редера, в частности, задает ему
щий вопрос:

Вам пред'являлись приказы и мемо-
ы относительно ведения подводной
Считаете ли вы себя ответствен-
а те приказы о ведении подводной
которые вы давали, находясь на по-
мандующего военно-морским флотом
ии?

р признает, что он несет ответствен-
за все приказы относительно подвод-
йны, которая велась под его руко-
ом, так же, как и все военно-морские
ии, о которых он отдавал приказы.
вместно с офицерами командования,—
т Редер, — вырабатывал директивы,
кдал меморандумы и, согласно им,
л приказы, в то время как командую-
одводным флотом был лишь оператив-

Обвинитель: Речь идет об уничтожении одного из крупнейших городов Советского Союза, о том, чтобы сравнять этот город с землей. А вы говорите, что этот вопрос сравнительно мелкий. И вы хотите, чтобы Трибунал и обвинение поверили вам? Я думаю, что Трибунал сумеет разобраться и сделать необходимые выводы и из этого документа и из ваших показаний.

Допросом Редера советским обвинителем заканчивается вечернее заседание Трибунала.

* * *

ным руководителем подводного флота. Он осуществлял мои приказы и руководил операциями в целом».

Остальные защитники не задают подсудимому дополнительных вопросов. Охрана уводит Редера на скамью подсудимых. Затем в зал суда вводят первого свидетеля по делу Редера — Карла Зеверинга. Это социал-демократ, бывший имперский министр внутренних дел догитлеровской Германии. Приняв установленную присягу, Зеверинг дает пространные показания о своей деятельности в рядах германской социал-демократической партии и в рейхстаге.

В связи с тем, что показания свидетеля принимают отвлеченный, не относящийся к делу характер, председатель указывает на это защитнику и предлагает ему ограничиваться лишь вопросами, относящимися к делу Редера.

Дальнейший допрос касается нарушения Германией статей Версальского договора. Свидетель заявляет, что он в рейхстаге выступал против строительства военных кораблей. Однако далее Зеверинг, повторяя гитлеровскую пропаганду, заявляет, что Германия должна была надежно охранять свои восточные границы от возможного якобы нападения Польши на территорию Восточной Пруссии и Силезии. Прервав эти показания, председатель указывает, что вопрос о том, был ли нарушен Версальский договор, больше не обсуждается и не может быть спорным вопросом.

Давая дальнейшие показания, свидетель утверждает, что в 1928 году имперский военный министр проводил свои мероприятия, основываясь якобы лишь на необходимости обороны страны.

Снова председатель прерывает защитника и указывает ему: «Вы даром тратите время. Все эти показания совершенно не относятся к делу. Почему вы не задаете вопросов, имеющих прямое отношение к делу Редера?»

Говоря о своих встречах с Редером, свидетель пытается убедить Трибунал, что подсудимый Редер будто бы стоял против агрессивной войны. В дальнейших своих показаниях Зеверинг подтверждает, что еще тогда, в 1928 году, Германия нарушила статьи Версальского договора, что и было предметом обсуждения имперского кабинета.

В конце заседания Зеверинг дает показания о концлагерях. Он подтверждает, что знал о существовании нескольких наиболее известных концлагерей, как и о том, какой режим существовал в них. Свидетель называет ряд фамилий известных ему людей, которые были замучены в концлагерях.

крупной победой московских шахматистов. В первом круге, происходившем в Праге, они набрали 23 очка, во втором круге — 27½ очков. Результат пражских шахматистов — 13 очков в первом круге и 7½ очков во втором круге. Одна партия матча отложена.

По окончании шестого тура матч-турнира корреспондент «Правды» обратился к чемпиону СССР гроссмейстеру М. М. Ботвиннику и к чемпиону Чехословакии К. Опоченскому с просьбой прокомментировать результаты соревнования.

— В первом круге, — заявил тов. Ботвинник, — наши мастера, по общему мнению, могли добиться более высокого результата. Бесспорно также, что во второй половине матча пражские шахматисты могли сыграть лучше, чем они сыграли. Но, очевидно, дома играть приятнее, чем в гостях. Общий же итог вполне почетен для пражской команды. Надо учесть, что в составе команды Москвы было пять шахматистов, входивших в сборную команду СССР, которая играла радио-матч с Америкой. Набрав 20½ очков из 72 возможных (не считая отложенной партии) пражские мастера в процентном отношении добились лучших результатов, нежели американские шахматисты, которые, как известно, из 20 возможных очков набрали всего 4½.

— Игра советских мастеров, — сказал г-н Опоченский, — произвела на всех нас большое впечатление. Советские шахматисты бесспорно, сильнейшие в мире. Наша команда впервые участвовала в таком большом международном соревновании. Это, конечно, сказалось и на результатах. Но главный результат матча Москва—Прага состоит в том, что нам удалось завязать крепкие связи с шахматистами СССР. Товарищеское общение с шахматистами Москвы доставило нам глубокую радость. Мы счастливы, что осуществилась возникшая у нас еще в конце войны идея организовать соревнование шахматных команд двух столиц. Матч Москва—Прага представляет собой целый этап в шахматной жизни нашей республики.

Коттнауэр—Бронштейн

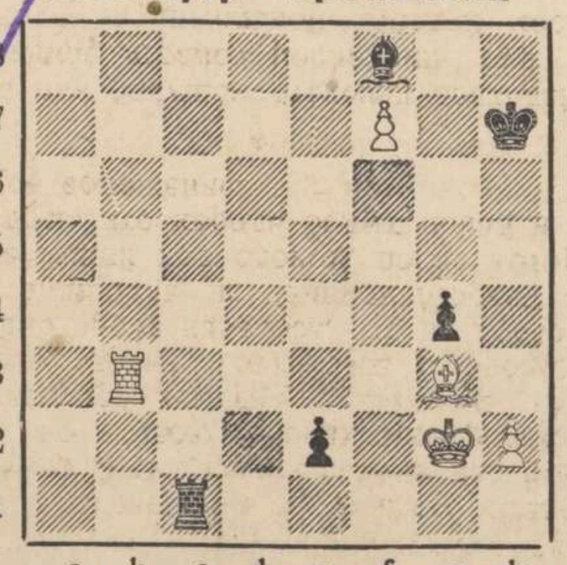

В этом положении черные сыграли Cf8 — c5!, после чего белые сдались.

РЕДАКЦИОННАЯ КОЛЛЕГИЯ

СЕГОДНЯ В ТЕАТРАХ

(Начало вечерних спектаклей в 7 ч. 30 м. веч.).

ГОС. БОЛЬШОЙ ТЕАТР — **Раймонда.**
ФИЛИАЛ БОЛЬШОГО — **Травиата.**
ГОС. МАЛЫЙ ТЕАТР — **Иван Грозный.**
ФИЛИАЛ МАЛОГО — **Бешеные деньги.**
МХАТ СССР им. ГОРЬКОГО — **Последние дни (Пушкин).**
ФИЛИАЛ МХАТ — **Глубокая разведка.**
ТЕАТР им. ВАХТАНГОВА — **Кому подчиняется время.**
ГОС. ЕВРЕЙСКИЙ ТЕАТР — **Цвей кунилемл.**

...ро — Д 3-15-68; Партийной жизни — Д 3-35-42; Пропаганды — Д 3-33-88; Сельскохозяйственного — Д 3-10-85; Экономического — ...ого — Д 3-37-63; Отдел выездных редакций и массовой работы — Д 3-32-12; Обзоров печати — Д 3-35-27; Секретариат — Д 3-15-64; ...спедиция — Д 3-39-80.

...ни Сталина.

Изд. № 306.

странтов передали требование о выдаче риса голодающему народу и о прекращении формирования кабинета Иосида. Прибывшему через некоторое время Иосида представители демонстрантов передали резолюцию народного митинга и заявили, что трудящиеся против сформирования реакционнонее сообщалось, что производится расследование деятельности этих лиц во время войны.

Иосида немедленно приступил к подысканию подходящих преемников для того, чтобы спасти от падения свой кабинет, просуществовавший 24 часа.

ВОЕННОЕ СОТРУДНИЧЕСТВО МЕЖДУ США И КАНАДОЙ

ОТТАВА, 19 мая. (ТАСС). Газета «Стандард» сообщает, ссылаясь на достоверные источники, что организация, снаряжение и обучение канадских вооруженных сил вскоре подвергнутся значительным изменениям согласно решению об'единенного комитета обороны США и Канады о стандартизации военной машины обеих стран. По словам газеты, этот вопрос обсуждался в Вашингтоне и Оттаве, и решение о стандартизации уже принято.

По словам газеты, специалисты уже изучают вооружение. Газета указывает, что канадские воздушные силы, возможно, перестанут существовать как отдельная организация и их соединения будут включены в воздушные силы армии и флота, как в США. Основная цель заключается в том, чтобы канадское и американское оборудование было как можно более взаимозаменяемым. Газета отмечает, что Канада и США вступают в новую фазу военного сотрудничества. По словам газеты, канадская система построения армии будет ликвидирована и будет принята американская система.

Та же газета передает, что в Оттаве разрабатывается план создания канадской военной разведки, которая, возможно, будет построена по американскому образцу.

сенатора Таннела

НЬЮ-ЙОРК, 20 мая. (ТАСС). Как передает вашингтонский корреспондент агентства Юнайтед Пресс, член сенатской комиссии по иностранным делам сенатор-демократ Таннел (от штата Делавар) в беседе с ним заявил, что Соединенные Штаты должны избегать создания англо-американского блока, направленного против Советского Союза по всем основным вопросам международной политики. По словам Таннела, последние заседания Совета безопасности организации Об'единенных наций и сессии Совета министров иностранных дел в Париже не рассеяли опасений Советского Союза в отношении англо-американского блока. Таннел предупредил, что Соединенные Штаты окажутся в невыгодном положении при переговорах с Советским Союзом, если представители государственного департамента будут согласованно действовать вместе с Англией по всем вопросам, стоящим перед любой международной конференцией.

Положение в Северной Корее

В конце августа 1945 года советские войска, развивая операции против японской Квантунской армии, вступили на территорию Кореи. Многострадальный корейский народ восторженно встретил Красную Армию, несшую ему освобождение от долгого и ненавистного японского ига. В мощных народных демонстрациях, охвативших города и села Кореи, нашли свое выражение старые симпатии корейского народа к своему великому другу — Советскому Союзу.

В соответствии с размещением союзных сил в момент капитуляции Японии Красная Армия приняла на себя ответственность за выполнение условий капитуляции на территории Северной Кореи. В короткое время советские военные власти интернировали остатки разбитой Квантунской армии; японский аппарат, чиновники и их пособники из местных предателей были лишены возможности влиять на внутреннюю жизнь Северной Кореи. Проведение этих мероприятий обеспечило тесное сотрудничество между корейским населением и советскими военными властями.

Чтобы понять чувство особой признательности корейцев к Красной Армии, изгнавшей из Кореи японцев, достаточно вспомнить, что Япония для корейского народа всегда была символом безудержного разбоя и национального угнетения. Еще в 1904 году английский писатель Гамильтон, побывавший в Корее, отмечал «непобедимое отвращение и заслуженную ненависть, в течение веков воодушевлявшие корейцев против уроженцев империи микадо». Эта ненависть к поработителям об'ясняет и то законное возмущение, которое вызвала у корейцев политика американских военных властей в Южной Корее, где был сохранен не только весь японский административный аппарат, но в первое время были оставлены даже чиновники аппарата во главе с японским генерал-губернатором Абэ.

Решительное искоренение остатков японского господства, осуществленное советскими военными властями при поддержке местного населения, способствовало росту политической активности широких слоев корейского народа. Возникли и начали деятельность различные демократические партии и общества. Компартия, демократическая партия и Лига независимости (ныне новая народная партия) тесно сотрудничают в деле построения нового, независимого корейского государства. Вместе с ними выступают такие мощные организации рабочего класса, крестьянства и интеллигенции Северной Кореи, как профсоюзы, об'единяющие несколько сот тысяч рабочих, Крестьянский союз, Женский союз, Союз демократической молодежи, религиозное общество Чендогйо и др.

Один из лидеров демократической партии—Хон Ги Дю следующим образом характеризовал политическую обстановку в Северной и Южной Корее: «На юге Кореи нет единого фронта, между политическими партиями происходит драка. У нас на севере совсем другое положение: существует подлинно единый фронт между демократическими партиями и общественными организациями».

Тем не менее в Северной Корее реакционеры — помещики, торговцы и разного рода дельцы пытались помешать начавшейся демократизации страны. Прикрываясь маской демократов и националистов, реакционеры проникали в политические организации, в органы самоуправления и изнутри разлагали их. Так, например, им удалось на некоторое время окопаться в руководящих органах демократической партии. Но низовые организации резко выступили против антинародного курса реакционного ЦК, и на первом с'езде партии в феврале 1946 года старый состав ЦК во главе с Чо Ман Сик был распущен ввиду «явно реакционной деятельности, направленной на ослабление и раскол единого народного фронта Северной Кореи и борьбу против решений Московского совещания». (Из резолюции с'езда). В новый состав ЦК демократической партии, избранный тайным голосованием, вошли известные корейские деятели — Цой Ен Ген, Кан Нан Ук и другие. Изолировав реакционеров, партия обеспечила единство действий с другими демократическими силами Северной Кореи.

На базе широкого блока всех антияпонских демократических партий и организаций в Северной Корее выросло и окрепло народное самоуправление. Оно имеет свою историю.

Еще в первые дни капитуляции Японии, до вступления в Корею союзных войск, во многих городах и селах страны стихийно возникли народные комитеты. Во главе их стояли участники подпольной борьбы с японскими захватчиками, люди, которым доверял народ. Комитеты возглавляли движение масс за полное очищение страны от японцев и их пособников.

6 сентября представители местных народных комитетов собрались в г. Сеуле на общекорейский с'езд и провозгласили создание Корейской Народной Республики. В качестве высшего органа власти республики с'езд избрал Центральный Народный Комитет. Прибывшие 9 сентября в Сеул американские военные власти не признали Центральный Народный Комитет. Некоторые местные народные комитеты Южной Кореи, продолжавшие отправлять административные функции, были распущены, и их деятельность запрещена.

Только в Северной Корее народные комитеты развились в органы подлинного демократического самоуправления. На их плечи легла тяжелая задача восстановления разрушенного японцами хозяйства, проведения неотложных реформ, ликвидации остатков японского господства. За восемь месяцев своего существования народные комитеты Северной Кореи выросли в крупную политическую силу, об'единяющую усилия корейского народа в борьбе за построение своего независимого демократического государства. Корейские патрио-

НКВД СССР

Проверочно-фильтрационный пункт

Видом на жительство служить не может

Действительно по «25» Июня 1945 г.

Город Бранденбург

Фото-карточка

УДОСТОВЕРЕНИЕ

Выдано Вакатова Елена Степановна
(фамилия, имя, отчество)

год рождения 1924 место рождения с. Гудево Шалыгинский р-н Сумской обл.

в том, что он по прибытии из г. Магдебург Германия с 23 Мая м-ца по «—» 22 Июня 45 г.

м-ца 194 г. содержался в 226 проверочно-фильтрационном пункте НКВД СССР и следует к избранному месту жительства с. Гудево Шалыгинского р-на Сумской обл.
(указать точный адрес)

Удостоверение по приезде к месту жительства должно быть сдано в местный орган НКВД для получения вида на жительство.

Начальник проверочно-фильтрационного пункта

(печать) (подпись)

Лист
1 но 1 день
7/VII 45

У. С. С. Р.
Сум. обл.
Шалыгин. р-н.
Гудовский с/с
7/VIII-45 г.

3

Справка-Характеристика.
Дана гр-ки Бокатовой
Елены Степановны.

По соц. положению крестьянка-колхозница. До оккупации занималась с/хоз. В 1939 году выехала в г. Киев. Во-время оккупации г. Киева была взята в Германию. Родные занимались с/хоз., как во-время оккупации, а так-же и до оккупации. С немецкими властями родные неимели никакой связи.

Что с/с и удостоверяет.

Пред. с/с Сам/в. (Самощенко).
Секретарь Беля (Белякова).

Протокол допроса

1945 года Августа 10-дня с. Шальч. Сфбл.
Я Опер Уполномоч. Шальч. РОНКВД ст.
Лей-т м. Сонич Сфчиса допросил гр-ну
которая сообщила следующее:

Бокатова Елена Степановна 1924 г.
р. Ур. с. Мишугино Шальч. р-на Сум. о.
Русская, б/п, м/грамотная, девица, из крестьян бедняков
находилась в Германии в г. Магдебург, не судима, проживает сей
Мишугино Шальч. р-на Сум. обл.

За дачу ложных показаний по ст. 89 ук
УССР предупреждена: Бокатова

Вопрос: Объясните, когда и при каких
обстоят. Вы попали в Германию, где находились или занимались?

Ответ: До войны я работала в гор.
Киеве на обувной фабрике, а
затем немецкие войска оккупировали Киев, где таким образом
я оказалась в Киеве, где таким образом 25-го Марта 1942 году я увезена в Германию, где таким образом я попала в г. Магдебург, где
я работала у хозяина, выполняя
разную сельхоз работу Бокатова

где таким образом я проработала до 25 Апреля 1945 года т. е. до освобождения данной территории Американскими войсками, а затем была передана частям Красной Армии, а потом переслана на Проверочно-Фильтрацийный пункт НКВД в г. Бранденбург, где я прошла проверку и комиссию и была направлена домой на родину к месту рождения в с. Мишутино Шалыг. р-на Сум. обл., где таким образом прибыла 21-го Июля 1945 г. Бокатова.

Вопрос: Что еще можете дополнить.

Ответ: Больше дополнить я ничего не имею, протокол допроса с моих слов написан правильно мне прочитан в чем я и росписуюсь: Бокатова.

Допросил: Агр. Уполномоч. ДОНКВД
Ст. Лейт-т м. [illegible]

Регистрационный лист

на прошедшего регистрацию в лагере № 226 или СПП № 4

(ненужное зачеркнуть), дислоцирующегося в населенном пункте Гор. Бранденбург.

1. Фамилия, имя, отчество	Бокатова Елена Степановна.
2. Год и место рождения 1924 г.	Село Гудево, Шалыгинский район, Сумской области.
3. Национальность Украинка	4. Образование 4 кл. Неш.
5. Специальность	Чернорабочая.
6. Последнее постоянное место жительства и работа на территории СССР (для военнослужащих указывается наименование воинской части).	Город Киев, Коноплянская улица дом № 4. Работала чернорабочей на 4-й обувной фабрике г. Киев.
7. Состоял ли в ВКП(б) или ВЛКСМ	беспартийная
8. Почему оказался на территории другого государства	По мобилизации германскими властями во время оккупации Киева 25.03.1942 г.
9. Подвергался ли арестам, допросам, задержаниям, штрафам со стороны немецких властей (когда, где и за что)	Арестам, штрафам и другим репрессиям не подвергалась.
10. Содержался ли в спецлагерях противника и что там делал (указать наименование лагеря и адрес)	В спецлагерях не содержалась.
11. Проходил ли службу в немецкой армии, полиции, отрядах, воинских частях, госпиталях, строительных и иных батальонах, создававшихся противником; служил ли в немецких учреждениях, предприятиях, организациях (в каких, в качестве кого).	В немецкой армии, полиции, госпиталях, учреждениях и других организациях не служила. Работала в поле чернорабочей у бауэра Адольфа Миллера гор. Магдебург, ул. Шепенстек № 4
12. Какие отобраны документы при регистрации	Документов никаких не имеет.
13. Где проживают близкие родственники, кто именно (указать точный адрес)	Брат. Бокатов Алексей Степанович, Село Гудево, Шалыгинского района Сумской области.
14. Куда следует на постоянное жительство	Село Гудево, Шалыгинского района, Сумской области.

Правильность данных мною сведений подтверждаю.

подпись: Бокатова Елена Степановна.

Регистрационный лист заполнил

подпись: Ст. Лит. Кудеринг. /Кудерский/.

Регистрационный лист проверил:

Председатель регистрационной комиссии НКВД СССР

подпись: _____

Удостоверение о направлении на постоянное местожительство получил:

_____

(подпись регистрируемого)

Убыл из лагеря «——» _____ 194 г.

Кол. №7

Удостоверение
получила Бокатова Елена

Народный Комиссариат Внутренних Дел
Управление НКВД по Сумской области
Шалыгинское РАЙОТДЕЛЕНИЕ
194 г.
с. Шалыгино

с секретно

6

Нач. Шалыгинского ромвд капитану тов Николаеву
с. Шалыгино

Прошу проверить по Вашим учетом репотриа-нта Бакатову Елену Стифановну год рож. 1924 г. урож. с-на Гудово.

И сообщить какими компрометери аломи вы распологаете на проверяемого с ответом прошу не задерживайте.

Нач. Шалыгинского ромвд.
ст. н-ит [подпись] /Нарионов/.

На Вакатову Елену Степановну комп. материальной роли на его не располагает. Нач. шалыгинского по лесу капитан —

5/X-46 г. Николаев!

Утверждаю.
Председатель районной
проверочно-фильтрационной
комиссии
ст. л-т Ларионов (Ларионов)

„10" Января 1947 г.

Заключение
(по фильтрационному делу)

с. Шалыгино „8" Января 1947 г.

Мы члены проверочно-фильтрационной комиссии при РО МВД рассмотрев фильтрационное дело на репатриированного советского гражданина Бакатову Елену Стефановну прибывшего к постоянному месту жительства в с. Гудово, Шалыгинского р-на
фамилия, имя, отчество
указать куда
„10" Августа 1945 года и найдя, что Бакатова Елена Стефановна находясь на оккупированной территории связи с немецкими властями не имела

А поэтому

руководствуясь приказом НКВД—НКГБ СССР №00 706-00268 от 16 июня 1945 г.

Постановили

1. Считать гр. Бакатову проверенным и фильтрационное на него дело сдать в архив 1-го спецотдела УМВД Сумской обл.

Члены комиссии: [illegible]

Ларионов

11309

...ю в соответствии ... СМ СССР № 00750

...ено для дальнейшего хранения ... в агентурном фонде

...находящ. в амер. зоне

с отражением на оперативно-

...ном учете.

Пересмотрел Кн Райтенин (_____)

Согласны:

Начальник _____ отделения

(_____)

Нач. 2 отд. УКГБ при СМ УССР

по Сумской обл.

Подп. Лезиков

30 VIII 1955 г.

1511

НА СОВ. ГРАЖДАН

1. Фамилия Бокатова

2 Имя Елена 3. Отчество Степановна

4. Год рождения 1927 5. Место рождения Сумск. обл. с. Кровня

6. Точное местожительство (адрес) до оккупации или до призыва в Красную Армию Сумская обл. Хотинский р-н с. Кровня

7. Профессия (специальность) рабочая 8. Национальность украинка

9. Партийность б/п 10. Гражданство С.С.С.Р.

11. За границей был с 11 VII 19 43 г. по 9 VI 19 45 г.

12. В каких странах проживал и что делал В Германии - рабочая

13. Лагерь 226 1-го Белорусского фр-та

(№ фронтового сборно-пересыльного пункта и наименование фронта

или № проверочно-фильтрационного пункта и наименование населенного пункта)

14. Дети до 14 лет, следующие при родителях (имя и год рождения)

Детей нет.

Правильность записанных на меня сведений .....

..... подтверждаю .....

подпись

.....

Бондаренко.

подпись сотрудника, заполнившего карточку

.....

а) Решение фильтрационной комиссии .....

Направить на постоянное жительство по месту рождения

б) Выбыл «27» июня 1945 г. .....

указать точный адрес, куда выбыл

УССР, Сумская обл, Хотинский р-н, с. Кровия

на жительство: село, город, район, область, республика или направлен

.....

в какой лагерь, тюрьму

.....

в) Личное дело направлено „.....” ..... 194..... г. № .....

.....

точное название органа НКВД—НКГБ

.....

1511

НА СОВ. ГРАЖДАН

1. Фамилия Бокатова

2 Имя Елена 3. Отчество Степановна

4. Год рождения 1924 5. Место рождения Омск. обл. с. Кровя

6. Точное местожительство (адрес) до оккупации или до призыва в Красную Армию Омская обл. Тотинский р-н с. Кровя

7. Профессия (специальность) рабочая 8. Национальность украинка

9. Партийность б/п 10. Гражданство С.С.С.Р.

11. За границей был с 16 VI 1943 г. по 9 VI 1945 г.

12. В каких странах проживал и что делал В Германии - рабочая

13. Лагерь 226 1-го Белорусского ф-та

(№ фронтового сборно-пересыльного пункта и наименование фронта

или № проверочно-фильтрационного пункта и наименование населенного пункта)

14. Дети до 14 лет, следующие при родителях (имя и год рождения)

Детей нет.

Правильность записанных на меня сведений .....

.....подтверждаю .....

подпись

.....

Бондаренко.....

подпись сотрудника, заполнившего карточку

.....

а) Решение фильтрационной комиссии .....

Направлен на постоянное жительство по месту проведения

б) Выбыл «27» июня 1945 г. .....

указать точный адрес, куда выбыл

УССР, Сумская обл, Хотинецкий р-н, с. Кровля

.....

на жительство: село, город, район, область, республика или направлен

.....

в какой лагерь, тюрьму

.....

в) Личное дело направлено „.....” ..... 194.....г. № .....

.....

точное название органа НКВД—НКГБ

.....

ЗАВІРЯЮЧИЙ НАПИС

У даній справі пронумеровано 9 аркушів

(Дев'ять)

" 09 " 07 2020 р.

Посада

Підпис



АРТ 1-С-3803-1