ДЕРЖАРХІВ
Сумської області
Фонд № Р-7644
Опис № 15
Архівний № 187

Управління СБУ
по Сумській області

Фильтрационное

ДЕЛО № 98

Бойко
Антонина
Марковна.

Начато: 5 августа 1945 г
Окончено: 2 апреля 1955 г
На 10 листах

ДЕРЖАРХІВ
Сумської області
Фонд № Р-7644
Опис № 15
Архівний № 187

...ушення трудової дисципліни—пай-
...лихо багатьох колгоспів області.
...лі ім. Сталіна Балтського району
...виходять о десятій годині ранку і
...ь роботу, коли сонце ще тільки

Область відстає з косовицею, скиртуванням та молотьбою врожаю, відстає вона і з хлібопоставками державі.

Семен ВІННИЦЬКИЙ,
кор. «Радянської України».

чекати на молотарку. Голова колгоспу тов. Ніколаєв чомусь вважає, що це марна праця, хоч зовсім іншої думки колгоспники.

Херсон. (П...

За прикладом воронізьких колгоспників

...лик колгоспників ордена Леніна ар-
...Ільїча Добринського району Воро-
...області зустрів широкий відгук
...колгоспників Куп'янського району.
...госпах розгорнулося змагання за
...ення жнив в ущільнені строки і без
...за дострокове виконання планів
...оставок державі.
...районі є багато передовиків, які да-
...високий виробіток на збиранні вро-
...Колгоспник артілі ім. Леніна Іван
...пниченко за день скошує вручну по
...гектара замість норми 0,40 гекта-
...олгоспниця артілі ім. Калініна Ста-
ніслава Гузовська нав'язує і складає в копи по 720 снопів при нормі 300.

Колгоспи району, розгорнувши молотьбу, здають державі хліб нового врожаю. Колгосп ім. Леніна вже вивіз на зсипний пункт понад 120 центнерів зерна. Сотні пудів хліба здали державі артілі «Серп і молот», «Більшовик», ім. Чкалова, ім. Комінтерна, «П'ятирічка» та інші.

В. БАЧУН,
редактор районної газети «Колективний шлях».

КУП'ЯНСЬК, Харківської області. (По телефону).

Високий виробіток жаткарів

...ОСКУРІВ, 2. (Кор. «Радянської ...ни»). У Кам'янець-Подільській об-
...на жнивах розгортається змагання
...рів на високий виробіток. Слідом за
...ими жаткарями Кам'янець-Подільсь-
...айону Тодосем Бабієм і Євгеном За-
...о, які скошують по 10 гектарів щоденно, високого виробітку добився на жатці-самоскидці 74-річний колгоспник артілі «Комунар» Чорноострівського району Григорій Мазур. При нормі 4 гектари тов. Мазур скошує за день по 10,5 гектара.

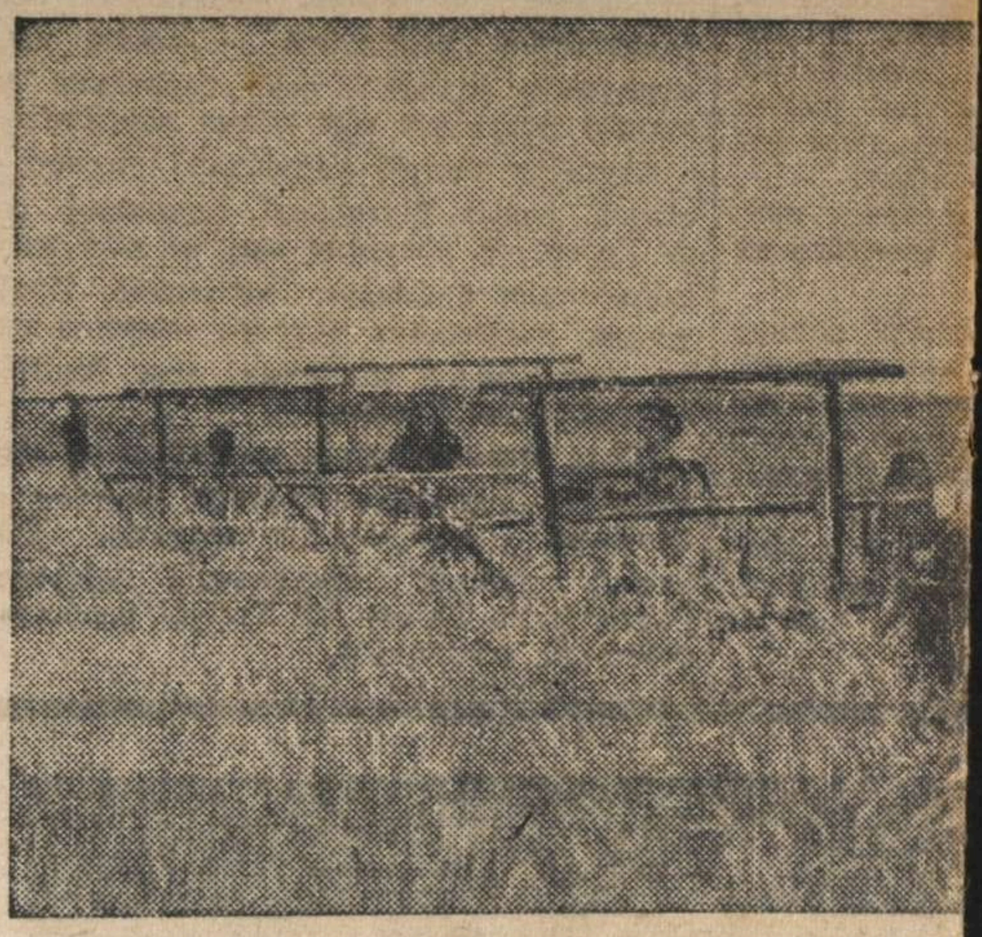

Успішно проходить збирання зернових у колгоспі № ... Нова Збур'ївка (Голопристанський район Херсонс... трактористка Ново-Збур'ївської МТС, Марія Юхи... пшениці. Вона щодня виконує норми на 150—200 ...
Фо...

Графік відбудови шахт — закон

...ецькі загарбники завдали колосаль-
...коди вугільній промисловості До-
...ого басейну, який до війни постачав
...всій Україні і промисловості цен-
...их районів країни. Всі шахти були
...ені, надшахтні споруди висаджені в
...я і спалені.
...повинні за короткий строк відроди-
...есоюзну кочегарку. Чимала частка
...оботи покладена на відбудовників
...ської області, що відновлюють най-
...ніші і найбільш зруйновані шахти.
...откий час тут треба відкачати 165
...в кубометрів води, перекріпити і
...ити 190 тисяч метрів гірничих ви-
...к, відбудувати 800 тисяч кубомет-
...хтних будівель і споруд на поверх-
...онтувати десятки підіймальних ма-
...шахтних копрів, вентиляторів, ком-
...ів та іншого шахтного устатку-
...
...аз у Сталінській області відбудову-
...будують 71 шахту. До кінця цього
...мають здати в експлуатацію 14
...
...ікі роботи треба розгорнути на Гор-
...о-Єнакіївській групі шахт, що до-
...ть цінне коксівне вугілля. Серед
...акі вугільні велетні, як шахти № 8
...аліна, ім. Карла Маркса, «Комсомо-
...які вже в третьому кварталі ма-
...ути передані в часткову експлуата-
...
...б уявити собі, яким великим є об-
...ідбудовчих робіт, можна навести ли-
...ну цифру: із затоплених виробок
...вськo-Єнакіївської групи треба від-
...и понад 10 міліонів кубометрів
...качування води — дуже важка

ської групи, які також мають спільний басейн, уже відкачано 5.247 тисяч кубометрів води. 5 липня завершено відкачування шахти № 2/7 «Лідіївка».

Проте на ряді інших об'єктів відкачують воду повільно, неорганізовано. Лише цим можна пояснити, що в другому кварталі завдання щодо відкачування не виконане.

В середині червня колегія Наркомвугілля обговорювала стан відбудовчих робіт на шахтах Донбаса і встановила, що відкачування та будівельні роботи погано організовані і провадяться зовсім незадовільними темпами. Продуктивність водовідливів на шахтах Єнакіївської групи недостатня, потужності водовідливних засобів використовуються не більше, як на 60 проц., монтажні роботи по устаткуванню перекачувальних станцій провадяться надто повільно, а через це рівень води знижується лише на 8—10 метрів за місяць і за півтора року з затоплених виробок відкачено лише 46 проц. загального обсягу води.

Погано організоване відкачування води й на деяких шахтах Сталіно-Макіївської групи. Через велику аварійність устаткування шахти відкачують повільно. В наслідок поганого керівництва затяглося осушування шахт «Капітальна», «Марківка», «Софія», ім. Леніна. На самій тільки шахті ім. Леніна ще треба відкачати 3.368 тис. кубометрів води.

Щоб прискорити відкачування води, нарком вугільної промисловості тов. Вахрушев видав спеціальний наказ про організацію особливої оперативної групи Наркомвугілля по відкачуванню Єнакіївських шахт. Для забезпечення основних мон-

Намічено ширше розгорнути відбудовчі роботи і на шахтах ім. Орджонікідзе, «Софія», № 2/7 «Лідіївка», № 6 «Красная звезда», які вже в цьому році мають дати на-гора перше вугілля.

Все це ставить перед шахтовідбудовниками ряд серйозних питань.

Насамперед треба покінчити з кричущою неорганізованістю в керівництві відбудовчими роботами. Тільки відсутністю справжнього вболівання за доручену справу можна пояснити той факт, що на Єнакіївських шахтах багато робіт до останнього часу провадилося в одну зміну.

Треба покінчити з безвідповідальністю, яка приводить до аварій і поганого використання устаткування. Обурливий випадок недавно стався на шахті «Капітальна—Марківка». Тут на насосі ствола «Західний вентилятор» треба було встановити новий мотор. Начальник будівництва передоручив догляд за встановленням мотора головному інженерові т. Суровцеву, той також передав це головному механікові тов. Тучеву, а цей уже постарався скинути нагляд за встановленням мотора на головного енергетика тов. Моцилевського. Моцилевський скликав робітників, розказав, що треба робити, а сам ліг спати. В наслідок мотор ... впав у ствол.

Треба добиватись максимального завантаження водовідливних засобів, тому що на деяких шахтах насоси діють ще менше, ніж встановлено планом. Максимально має бути скорочений час на переношування насосів. Треба встановити ретельніший нагляд за роботою водовідливів, щоб ліквідувати різні неполадки і аварії, які викликають простої устаткування.

...чі не повинн...
з якої не від...
Народний ...
ловості встан...
ний обсяг ро...
здана в експ...
кідзе з п'ять...
ною в 700 м...
ладу шахта «...
ними лавами ...
Такі самі зах...
по інших ша...
Великі роб...
збудування п...
руд, житла ...
тів. Час по...
об'єкти робоч...
налію переки...
вельників та ...
на іншу, заб...
нізацію всьо...
Тим часом ...
вельних робіт...
дуктивності ...
ще й досі ...
вручну, част...
теріали носил...
ках. Про ущ...
чальники бу...
в наслідок ч...
шахтовідбудо...
не виконали ...
Дуже відб...
будовників н...
ектів і рису...
ленпроект» з ...
вив проекти ...
Західна», щ...
них робіт. Л...
одержано р...
важливіших ...
руд і техно...
№ 1 і № 2...
«Червоний ...

Перебу[illegible]янського мистецтва у Відні

ВІДЕНЬ, 1. [illegible]
[illegible]ого мистецтва [illegible]
[illegible]реображенськ[illegible]
[illegible]орін, Ойстра[illegible]
[illegible]бувають у [illegible]
[illegible]олиці ряд [illegible]
[illegible]ких артистів [illegible]
[illegible]оплений прий[illegible]
28 липня в [illegible]
[illegible]м на честь [illegible]
[illegible]тистів.

Відкриваючи [illegible]
Кисельов [illegible]
[illegible] зустріч ра[illegible]
[illegible]стів допомо[illegible]
[illegible]ужніх зв'язк[illegible]
[illegible]ким Союзом.
Ольга Кайда[illegible]
[illegible]танням від К[illegible]
[illegible]и РНК СРС[illegible]
[illegible]спіхи радянсь[illegible]

Австрійський міністр освіти Фішер присвятив своє слово блискучим досягненням радянського мистецтва. «Відвідання Відня радянськими майстрами, — сказав він, — є великою подією, і воно сприятиме розвиткові розуміння між обома народами».

«Артисти театрів радянської столиці, — сказав соліст Віденської державної опери Ергер, — показали нам, на якій висоті знаходиться російське мистецтво. Приїзд до нас радянських артистів—перший крок до культурного зближення між Австрією і Радянською Росією».

Після промов інших австрійських діячів мистецтв відбулися художні виступи радянських і австрійських артистів. Товариська зустріч працівників мистецтва Радянського Союзу та Австрії пройшла в сердечній обстановці.



На Херсонщ[illegible]в. На фото: робітниця Херсонського винрозсадник[illegible]ні абрикосів. Фото О. Альперта.

[illegible]скарби картин[illegible]
[illegible]а ринку з'яв[illegible]
[illegible]акованої клей[illegible]
[illegible]вою. Їх назив[illegible]
[illegible]му що дійсно [illegible]
[illegible]далися і розва[illegible]

Такої ж яко[illegible]
[illegible]повки.

А більше 20[illegible]
[illegible]кращих фірм б[illegible]
[illegible]ня і вивезені [illegible]
[illegible]чок», як назив[illegible]
Антонеску. Що [illegible]
[illegible]кіна, до того [illegible]
[illegible]живав в Одесі[illegible]
[illegible]нок. Що їм до[illegible]
будинків і цін[illegible]
[illegible]тою була Одес[illegible]

Сиджу на с[illegible]
[illegible]тінь від пушк[illegible]
від пекучого с[illegible]
[illegible]всій своїй вел[illegible]
[illegible]няється ні вде[illegible]
[illegible]значить живе [illegible]
це серце міста [illegible]

[illegible]нувся до рідних берегів після чотирьохрічної відсутності. Його останній рейс тривав 52 дні — з Канади, з Ванкувера, в Одесу. Радісно зустріла Одеса своїх моряків. От і сьогодні вони гуляють по бульвару гомінкими групами. Засмаглі, дужі, красиві.

☆

Одеса впорядковується. Пишна зелень надає їй якусь особливу красу. Але придивись — і сліди лиха ще на кожному кроці. Населення енергійно бореться з слідами розбійницького хазяйнування. Славетна жіноча бригада Бєльської навіть натхнула поетів. Вони у дзвінких строфах співають про те, як

«по хиткій драбині
Подолавши мимовільний страх
Дівчина в горошковій хустині
Піднялася на високий дах».

Це, звичайно, дуже зворушливо. Але Одеса чекає свого великого будівничого, який на руїнах, зберігаючи чудесний стиль нашої «південної Пальміри», створить Одесу нову, гідну тих героїчних сторінок її нової історії, які оздобили її благородне чоло лаврами безсмертної слави.

премії — **В. БЕЛИЄВ, І. ПОСЕЛЬСЬКИЙ.**

Текст читає — **Л. ХМАРА.**

Музичне оформлення — засл. діяча мистецтв **Д. БЛОК і С. ЧЕРНЕЦЬКОГО.**

Виробництво Центральної ордена Червоного Прапора студії документальних фільмів. 1945 р.

КИЇВСЬКИЙ гідромеліоративний ІНСТИТУТ

ОГОЛОШУЄ НАБІР СТУДЕНТІВ

НА ПЕРШИЙ КУРС 1945—46 УЧБОВОГО РОКУ ТА НА СТАРШІ КУРСИ.

ІНСТИТУТ ГОТУЄ:

На гідромеліоративному факультеті — інженерів-гідротехніків для використання водних ресурсів країни в сільському господарстві, влаштування гідроелектростанцій, гребель, шлюзів, смокових станцій, водопостачання, зрошувальних і осушних систем та споруд;

на агромеліоративному факультеті — інженерів-агромеліораторів для експлуатації меліоративних систем та змеліорованих площ;

на торфомеханічному факультеті— інженерів-торфомеханіків для механізованої розробки торфових родовищ, проектування електромеханічного та силового устаткування торфорозробок.

Строк навчання в інституті 5 років.

Всі, що вступають до інституту, за винятком відмінників випуску 1944 і 1945 рр., складають іспити з таких дисциплін: на гідромеліоративний та торфомеханічний факультети — з російської та української мови, фізики, математики, хімії; на агромеліоративний — з російської та української мови, фізики, хімії.

Заяви про вступ приймаються до 1 вересня. До заяви треба додати: автобіографію, атестат про закінчення середнього учбового закладу (в оригіналі), довідку про відношення до військового обов'язку (для військовозобов'язаних), 3 фотокартки.

Приймальні іспити проводитимуться з 1 до 15 вересня.

Зараховані до інституту забезпечуються гуртожитком, стипендією та трьохразовим харчуванням в їдальні інституту.

Початок навчання 17 вересня.

При інституті проводиться консультація з усіх дисциплін, що виносяться на вступні іспити.

Адреса інституту: **Київ, Рейтерська, 37.**

Початок о 7 год. 30 хв.

ЛЬВІВСЬКИЙ ТЕХНІКУМ РАДЯНСЬКОЇ ТОРГІВЛІ

ОГОЛОШУЄ НАБІР СТУДЕНТ[illegible]

на I та II курси таких відді[illegible] **товарознавчий, плановий, бухгал[illegible]ський.**

Технікум готує спеціалістів се[illegible]ньої кваліфікації для торговель[illegible] організацій системи Народного К[illegible]саріату торгівлі УРСР. Строк [illegible]чання в технікумі — 3 роки.

Студенти технікуму, що мають [illegible]довільну успішність, одержують [illegible]пендію, розмір стипендії для від[illegible]ників навчання підвищується [illegible] 25 проц.

При технікумі організується їда[illegible]ня.

Приїжджі студенти забезпечую[illegible]ся гуртожитком.

До технікуму приймаються ос[illegible] віком від 14 до 25 років: на I кур[illegible]ті, що мають освіту за 7—8 кла[illegible] середньої школи, а на II курс — [illegible] що мають освіту за 9—10 класів [illegible]редньої школи.

Заяви приймаються до 31 сер[illegible] 1945 року.

До заяви треба додати такі до[illegible]менти в оригіналах: автобіограф[illegible] метрику, свідоцтво про освіту, [illegible]дичну довідку про стан здоров[illegible] три фотокартки. Паспорт та війсь[illegible]вий документ (для військовозобов[illegible]заних) подається особисто.

Вступні іспити на I курс від[illegible]дуться до 15 вересня ц. р. з [illegible]ких дисциплін: Конституція СР[illegible] українська мова, російська мова, [illegible]тематика.

На II курс студенти приймають[illegible] без іспитів.

Початок навчання 17 вересня 19[illegible] року.

Адреса технікуму: **Львів вул. К[illegible]лонтай, 8.**

ОДЕСЬКИЙ ДЕРЖАВНИЙ УНІВЕРСИТЕТ ім. І. І. МЄЧНІКО[illegible]

оголошує

НАБІР ДО АСПІРАНТУР[illegible]

з фахів філологічного, історично[illegible] хімічного, біологічного, фізико-ма[illegible]матичного та географічного факу[illegible]тетів, а також з основ марксизм[illegible] ленінізму, політичної економії, пе[illegible]гогіки та психології.

Про умови прийому до аспіранту[illegible] можна довідатись в науковій част[illegible] університету (Одеса, вул. Петра В[illegible]ликого, 2).

ЛЬВІВСЬКИЙ ТЕХНІКУМ ЛЕГКОЇ ПРОМИСЛОВОСТІ НКЛП УРСР

ОГОЛОШУЄ НАБІР СТУДЕНТІВ

на 1945—46 учбовий рік.

Технікум готує спеціалістів: — **техніків-технологів по кравецтву, оброб[illegible] шкіри, виробництву скла, техніків-нормувальників.**

На I курс технікуму приймаються особи віком від 14 до 25 років з освіто[illegible] за 7 класів середньої школи з іспитами з таких дисциплін: української та р[illegible]сійської мов, математики та Конституції СРСР.

Відмінники навчання випуску 1944—45 р. приймаються без іспитів.

Без іспитів приймаються на II курс особи, які мають освіту за 9 клас[illegible] середньої школи.

До заяви треба додати: посвідчення про освіту (в оригіналі), довідку пр[illegible] рік народження, 3 фотокартки, посвідку лікаря про стан здоров'я, посвідку пр[illegible] відношення до військового обов'язку (для військовозобов'язаних). Паспор[illegible] подається особисто.

Іспити триватимуть до 10 вересня 1945 року.

Початок навчання — 17 вересня 1945 року.

Всі студенти забезпечуються на загальних підставах стипендією, гурто[illegible]житком та харчуванням в їдальні.

Заяви надсилати поштою або подавати особисто на адресу: Львів, вул. **Пекарська, 9.**

Протокол допроса
1945 года августа м-ца 8 дня м. Ямполь
Я гр. уполномоченный Ямпольского
ронкв[illegible] [illegible] с/числа допросил
гр-ку Бойко Антонину Марковну

Бойко Антонина Марко
вна 1918 г. рождения уроже
м. Ямполь Ямпольского р-на
Сумской области из кре
стян Украинка Мраморт
ная др. незамужняя.
со слов несудимая нигде
ни работала.
за дачу ложного показания
предупреждаю ст. 89 ук. 1 сек
очем и рас. Бойко

По существу дела поясняю что
я до уезда в Германию я нигде
ни работала уехала в Герма
нию добровольно 14 июня 1942 го
да в пути следования нас
везли в товарных вагонах
Меня привезли в м. Юзен я
работала на кухни для ру
ских готовили обеди. я рабо
тала на кухни рабочей

Работали по 18 часов в сутки
зарплату я получала 8 марок
в месяц ~~ж~~ я питалась
на кухни в день видовали
300 гр. одежи нам совсем
недавали никакой
Освободили 6 мая 1945 г.
Выехала я из г. Бранденбурга
28 июня приблизно два месяца
я работала в молочарки
Приехала в м. Ямполь
7 июля 1945 года
По данному делу пояснить
больше нимогу со слов
моих записано верно
и прочитано вслух
Роспись Бойко
Допросил гр. Уполномо
ченный Ямпольского
Ро. НКВД [illegible]

8/VIII-45 г

3

Бойко Антонина Марков.
Ямполь. Сумский обл.

210.

1

У. Р. С. Р.

ВИКОНАВЧИЙ КОМІТЕТ
ЯМПОЛЬСЬКОЇ
ЯМПОЛЬСЬКОЇ РАДИ ДЕПУТАТІ
ТР. ДЯ[illegible]

29 Июля 1945 г.

№

Ямполь, Ямпольського р-ну
Сумської області

Справка характер

Выдана настоящая
справка характеристика на гр. Бойко
Антонину Марковну
в том что она происходит из гр. Ямполя
по сему происхождению
из семьи рабочей. Бойко
добровольно вместе
с двумя своими сестрами уехала в Германию на работу

откуда сама возвра-
тилась, 12 Июля 1945.

Председ. В. Госсу

Секретарь [illegible]

Сов. секретно.

5

ЗАКЛЮЧЕНИЕ.

По делу репатрионта № 130

1915 года, VIII-я, "8" дня, м. Ямполь. Комиссия в составе: Председателя комиссии ИВАНСКОГО, членов комиссии Крив. зам. нач. Ямпольского РО НКГБ тов. ДОШКАРЕВ и секретарь Ямпольского РО НКВД тов. МАЛЬЧЕВСКИЙ руководствуясь приказом НКВД СССР и НКГБ СССР от 26-го VI-15 года № 0000706-00026 рассмотрел проверяемый материал на репатрионта Бойко Антонина Марков.

установил, что на проверяемого репатрионта компрометирующий материал не имеется

а поэтому личное дело направить в архив -- го спец. отдела УНКВД для учета.

ПРЕДСЕДАТЕЛЬ КОМИССИИ: ИВАНСКИЙ

ЧЛЕНЫ КОМИССИИ: ДОШКАРЕВ

МАЛЬЧЕВСКИЙ.

Архивное № 98

пересмотрено в соответствии с приказом КГБ при СМ СССР № 00750 и оставлено для дальнейшего хранения в архиве в фонде секретного дело производства со снятием с оперативно-справочного учета проходящего лица.

Пересмотрел

Капитан (Ротченко)

Согласен:

Нач 2 отд. УКГБ при СМ УССР по Сумской обл.

подполк. (Кежнов)

27 IV 1955 г.

46

8/VIII 45г

СПРАВКА.

Пр"ожив. Бойко Антонина Морковна

на села Ямпоть, Ямпольский район.

По опер. учет и дальнейшего по ней не

проходит.

НАЧАЛЬНИК ЯМПОЛЬСКОГО ГО ОТДЕЛА

СТ. ЛЕЙТЕНАНТ МИЛИЦИИ: [signature] ГАЛИНИН

(130) 76

8/VIII-45 года

в 1-й спец отдел

УМВД г Сумы

ому делу.

.....1946 г.

и комиссии при [illegible]льском

на репатрированного

.....

НКВД СССР

...но-фильтрационный пункт

Видом на жительство служить не может

Действительно по «25» июля 1945 г.

...д Брандебург

УДОСТОВЕРЕНИЕ

Фото-карточка

Выдано Бойко Антонина
(фамилия, имя, отчество

год рождения 1922 место рождения с. Яблунь Сумская область

в том, что он по прибытии из Юзен. Германии с «23» мая м-ца по «27» июля м-ца 1945 г. содержался в 221 проверочно-фильтрационном пункте НКВД СССР и следует к избранному месту жительства с. Яблунь Сумская обл.
(указать точный адрес)

Удостоверение по приезде к месту жительства должно быть сдано в местный орган НКВД для получения вида на жительство.

Начальник проверочно-фильтрационного пункта

(печать) (подпись)

Отв
на 19 день
7/VII 45 г.

У. Р. С. Р.

КОНАВЧИЙ КОМПЕ[illegible]
ЯМПОЛЬСЬКОЇ
[illegible]ЬКОЇ Р[illegible] ДЕПУТ[illegible]
ТРУДЯ[illegible]Х

14/VII — 1945

№

[illegible], Ямпольського [illegible]
Сумської [illegible]

130

Справка

Выдана настоящая справка гр. Миколы Бойко Антонине Марковне в том что она проживала в Германии 12/VII 45 г. где была раньше добровольно [illegible] сидана [illegible] В. О. НКВД.

[illegible] принимает

[illegible]

Сад Ямпо[illegible]

м. Ямполь №130

98 10 9

Регистрационный лист

на прошедшего регистрацию в лагере № 226 или СПП № 29

(ненужное зачеркнуть), дислоцирующегося в населенном пункте

1. Фамилия, имя, отчество	Бойко Антонина Марковна
2. Год и место рождения	1922. Сумская обл. с. Ямбуль.
3. Национальность	Украинка
4. Образование	5 кл.
5. Специальность	чернорабочая
6. Последнее постоянное место жительства и работа на территории СССР (для военнослужащих указывается наименование воинской части).	адрес рожд. отчетн. с. Ямбуль рабочей.
7. Состоял ли в ВКП(б) или ВЛКСМ	б/п.
8. Почему оказался на территории другого государства	В 1942 июнь мобилизована немцами в Германию.
9. Подвергался ли арестам, допросам, задержаниям, штрафам со стороны немецких властей (когда, где и за что)	Ни подвергалось
10. Содержался ли в спецлагерях противника и что там делал (указать наименование лагеря и адрес)	Ни содержалось
11. Проходил ли службу в немецкой армии, полиции, отрядах, воинских частях, госпиталях, строительных и иных батальонах, создававшихся противником; служил ли в немецких учреждениях, предприятиях, организациях (в каких, в качестве кого).	С 1942 декабрь по 1945 авг. работала рабочей в столовой при фабрике г. Юзен.
12. Какие отобраны документы при регистрации	Нет
13. Где проживают близкие родственники, кто именно (указать точный адрес)	Отец. Бойко Марк Василь. Сумская обл. с. Ямбуль.
14. Куда следует на постоянное жительство	Сумская обл. с. Ямбуль.

Правильность данных мною сведений подтверждаю.

подпись: Бойко

Регистрационный лист заполнил

подпись: Мт Смирнов /. Смирнов /.

Регистрационный лист проверил:

Председатель регистрационной комиссии НКВД СССР

подпись: Довгий

98

Удостоверение о направлении на постоянное местожительство получил:

(подпись регистрируемого)

Убыл из лагеря «——» 194 г.

Удостоверение
Получила

Бойко

1509

НА СОВ. ГРАЖДАН

1. Фамилия Бойко

2 Имя Антонина 3. Отчество Марковна

4. Год рождения 1922 5. Место рождения Сумск. обл. г. Ямпо

6. Точное местожительство (адрес) до оккупации или до призыва в Красную Армию Сумская обл. Ямпольский р-н гор. Ямполь

7. Профессия (специальность) рабочая 8. Национальность ук/гаинк

9. Партийность б/п 10. Гражданство С.С.С.Р.

11. За границей был с 14 VI 1942 г. по 5 VI 1945 г.

12. В каких странах проживал и что делал В Германии рабочий

13. Лагерь 226 1-го Белорусского ф-та

(№ фронтового сборно-пересыльного пункта и наименование фронта

или № проверочно-фильтрационного пункта и наименование населенного пункта)

14. Дети до 14 лет, следующие при родителях (имя и год рождения)

Детей нет.

Правильность записанных на меня сведений .....

.....подтверждаю .....

подпись

.....

Бондаренко.

подпись сотрудника, заполнившего карточку

.....

а) Решение фильтрационной комиссии .....

Удовлетворить на нормальное жительство по месту рождения

б) Выбыл «27» июня 1945 г. .....

указать точный адрес, куда выбыл

УССР, Сумская обл, Ямпольский р-н, г. Ямполь

-на жительство: село, город, район, область, республика или направлен

.....

в какой лагерь, тюрьму

.....

в) Личное дело направлено «.....» ..... 194.....г. № .....

.....

точное название органа НКВД—НКГБ

.....

1509 Бойко

НА СОВ. ГРАЖДАН

1. Фамилия .....
2. Имя Антонина 3. Отчество Матвеевна 12
4. Год рождения 1922 5. Место рождения Сумск. обл. г. Ямпол
6. Точное местожительство (адрес) до оккупации или до призыва в Красную Армию Сумская обл. Ямпольский р-н г/р. Ямполь.
7. Профессия (специальность) рабочая 8. Национальность украинка
9. Партийность б/п 10. Гражданство С.С.С.Р.
11. За границей был с 14/VI 19 42 г. по 5/VI 19 45 г.
12. В каких странах проживал и что делал Германия рабочая
13. Лагерь 226 1-го Белорусского ф-та

(№ фронтового сборно-пересыльного пункта и наименование фронта или № проверочно-фильтрационного пункта и наименование населенного пункта)

14. Дети до 14 лет, следующие при родителях (имя и год рождения)

Детей нет.

Правильность записанных на меня сведений .....

.....подтверждаю .....

подпись

.....

.....Бондаренко.....

подпись сотрудника, заполнившего карточку

.....

а) Решение фильтрационной комиссии .....

Направлен на постоянное жительство по месту рождения

б) Выбыл «.....27.....» .....июня.....1945.....г. .....

указать точный адрес, куда выбыл

УССР, Сумская обл, Ямпольский р-н, г. Ямполь

на жительство: село, город, район, область, республика или направлен

.....

в какой лагерь, тюрьму

.....

в) Личное дело направлено „.....” ..... 194.....г. № .....

.....

точное название органа НКВД—НКГБ

.....

ЗАВІРЯЮЧИЙ НАПИС

У даній справі пронумеровано 12 (дванадцять) аркушів

"23" 06 2026 р.

Посада

Підпис

Арт 1-С-3803-1