50682
8682
Опис № 817
Архівний № 14
Сумської області р-7641

СОВЕРШЕННО СЕКРЕТНО

Комитет государственной безопасности при СМ УССР

УЧЕТНО-АРХИВНЫЙ ОТДЕЛ

Управління СБУ
по Сумській області

Фильтрационное

ДЕЛО № 50682

Близнюк

Тимофей Степанович

Начато 13 октября 1943
Окончено 2 апреля 45
На 14 листах

Арх. № 8682
50682
Сумської області р-7641
Фонд №
Опис № 14
Архівний № 817
7.12

По розыску агентуры пр-ва на 1/VI-45 г. не приходит (Нам)

15677

1

11р.

Запрос в 1 с/о сдел. [illegible]

СССР

НАРОДНЫЙ КОМИССАРИАТ ВНУТРЕННИХ ДЕЛ СОЮЗА ССР

УПРАВЛЕНИЕ ОСОБЫХ ОТДЕЛОВ

ОПРОСНЫЙ ЛИСТ

1943 года октября месяца 13 дня 178 лагерь

1. Фамилия Близнюк
2. Имя и отчество Тимофей Степанович
3. Дата рождения 1903 г.
4. Место рождения с. Бранцовка Краснопольский р-н Сумская область
5. Национальность украинец
6. Партийность б/п партстаж —

№ партбилета — (когда и кем выдан партбилет)

7. Профессия и специальность колхозник
8. Последнее место жительства до призыва в армию с. Бранцовка Краснопольский р-н Сумская область
9. Последнее место работы и должность до призыва в армию колхоз „Парижская коммуна" — колхозник
10. Состав семьи жена: Малаиья Никоновна, дети: Галина, Екатерина и Алексей прож. в с. Бранцовка. (близкие родственники, их имена, фамилии) сестра: Матрена ушана в Германию, дочь Галина роже в Германии. брат: Флодосий — в Кр. армии (род занятий и адреса)
11. Образование (общее, специальное) 2 класса
12. Социальное происхождение из крестьян-середняков (род занятий родителей и их имущественное положение)
13. Социальное положение (род занятий и имущественное положение):
    а) до революции жил с отцом
    б) после революции колхозник
14. Каким репрессиям подвергался: судимость, арест и другие (когда, каким образом и за что):
    а) до революции —
    б) после революции в 1933 г. за невыполнение хлебопоставки к 5 г. л/св. приговор отменен, оправдан.
15. Имеются-ли репрессированные при Советской власти родственники репрессированных нет

16. Имеются-ли родственники за границей нет никого

17. Служба в белых и других к-р армиях (когда и в качестве кого) служил в полиции 2 месяца

18. Участие в бандах (к-р организациях и восстаниях) нет

19. Какие имеет награды (ордена, грамоты, оружие и др.) при Советской власти нет

20. Когда и каким военным комиссариатом призван в армию 23 февраля 1943г. Тростянецким РВК

21. Служба в Красной Армии, когда и в качестве кого не служил

22. Звание и последняя должность в Красной Армии красноармеец

23. Личный (мартикулярный номер) —

24. Название войсковой части и род войск, где служил в последнее время в полку небыл

25. Находился ли в окружении, в плену или проживал на оккупированной территории, (когда, где, у кого проживал и чем занимался)

с октября 1941г. до февраля 1943г. проживал на вр. оккупир. территории у себя на родине в с. Брацовка работал у себя в хозяйстве, работал лесничим от „громады".

С марта 1943г. до 8 августа 1943г. проживал дома в с. Брацовка.

С мая до августа 1943г. служил в Брацовской полиции.

26. Когда, где и при каких обстоятельствах попал в плен или окружение с октября 1941г. до февраля 1943г. проживал у себя дома в с. Бранцовка работая в своем хозяйстве. 22 февраля 1943г. был мобилизован в Кр. армии и направлен на формирование в г. Лебедин по дороге я заболел желудком и в с. Уды Золочевского р-на Харьковской обл. остался не спросив на это разрешения старшего команды, т.е. дезертирован. На следующий день, число не помню в село вступили немцы. Я направился к себе в с. Бранцовку где жил все время до 8 августа 1943г. В мае 1943г. старостой села был назначен полицейским и работал до прихода Кр. армии, гонял людей на разные работы.

27. В каком лагере военнопленных содержался не был

28. С кем из военнопленных содержался в этом лагере нет

29. Когда и при каких обстоятельствах освобожден из лагеря противника или вышел из окружения 8 августа 1943г. в с. Бранцовка встретился с Кр. армией.

30. Допрашивался ли и сколько раз за время нахождения на оккупированной территории ни разу не допрашивался

31. Фиксировались ли допросы нет

32. Фамилия, имя и отчество и другие данные лиц, которые могут подтвердить обстоятельства и факты пленения, нахождения в лагере, окружении, освобождение из лагеря противника или выход из окружения Макаренко и Кривенко служили со мной в полиции. Пономарев начал проживать в с. Брацовка.

33. Когда и откуда прибыл в данный лагерь 20 сентября 1943 г. из с. Тербрянное Курской обл.

Подпись опрашиваемого Бондюк

Должность и подпись сотрудника заполнявшего опросный лист ст. следователь обр. „смерти" лагеря 178 ст. л-т Кундрат

27 Разсмотрено
3
Майский

3

Протокол допроса к делу №____

Допрос начат „31" июля 1945 г. в „____" час. „____" мин.

Окончен „31" июля 1945 г. в „____" час. „____" мин.

Я, о/ оперуполномоченный опергруппы, пфл. 0302
(должность, наименование органа, фамилия)
Глуховцев допросил в качестве

1. Фамилия, имя и отчество Близнюк Тимофей Степанович

2. Год рождения 1903 3. Место рождения с. Бранцовка Краснопольского р-на Сумской обл.

4. Адрес тот-же.

5. Парт б/п. года. 6. Национ. Украинец 7. Гражд СССР.

8. Паспорт или другие документы _____
(№ паспорта, № серии
кем и когда выдан)

9. Образование малограмотный
(когда и где учился, что закончил)

10. Профессия и должность _____

11. Род занятий _____
(место службы и должность)

12. Состав семьи жена Маланья Тихоновна. дочь Катерина
(указать степень родства,
и сын. Алексей прожив. в с. Бранцовка дочь Галя
фамилии, имена отчества
в Германии. сестра Матрена в Германии.
адрес и род занятий)

13. Кто из близких родственников находится или находился в период Отечественной войны на службе в Красной Армии или Военно-Морском флоте брат Феодосий Степанович 1905 г. служил в Кр. армии инвалид. находится в с Бранцовке.
(указать степень родства)

14. Социальное происхождение из крестьян середняков.

15. Обществ. и политическая деятельность в прошлом _____

16. Правительственне награды не имеет

17. Военное или специальное звание артелирист

18. Отношение к воинской повинности _____

19. Участие в Отечественной войне не участвовал.
(где, когда и в качестве кого)

20. Имеет ли ранения и контузии не имеет

Близнюк

21. Был ли на территории, окупированной противником был. с 1941 по август 1943 г.

(указать, где, когда и что делал)

22. Участвовал ли в бандах, антисоветских организациях и восстаниях (где когда) не участвовал

23. Судимость не судим.

(кем когда и на сколько осужден)

Показания обвиняемого (свидетели)

1. Вопрос. Когда Вы были призваны в Красную армию и почему не проходили службу?

Ответ. В сентябре 1941 г. я был взят на учет в РВК Краснополье. и в конце сентября было об'явлено о явке в РВК после моей явки, я вернулся самостоятельно домой т.е. уклонился от службы. и работал дома до 1943 г.

Вопрос. Расскажите почему Вы не захотели служить в Красной армии после вторичной мобилизации?

Ответ. Второй раз я мобилизован был в феврале 1943 г. в пути движения от Лебедина моя часть в которую я входил отступала №-части 2·85. в пути я заболел и отстал и вернулся домой в с Бранцовка.

Вопрос. Сколько Вы проболели и знали ли об этом Ваш командир?

Подпись - Бондарев

Продолжение показания обвиняемого (свидетеля)

Ответ. Я проболел 2 дня о моей болезни командир не знал.

Вопрос. Какое у Вас было оружие и где Вы его дели в момент болезни?

Ответ. У меня было только 2 гранаты, и, когда я заболел бросил их в речку.

Вопрос. Не заявив о своей болезни командиру бросив оружие, как Вы это расматриваете?

Ответ. Я это расматриваю, как нехотение вести борьбы против немцев.

Вопрос. Почему Вы не признались о дезертирстве из Красной армии на допросе от 11/VIII 43 г.?

Ответ. Я за 1941 г. на предыдущем допросе не призывал не говорил потому, что меня не спрашивали, а за вторичную мобилизацию я говорил.

Вопрос. Подтверждаете ли свои показания в протоколе допроса от 11/VIII 43 г.?

Ответ. Да показания я подтверждаю.

Вопрос. В чем конкретно выражалась Ваша предательская деятельность будучи на службе в немецкой полиции?

Ответ. Я работая в полиции выполнял указание старосты села старостой был Почкун Василь Петрович. Он сам из моего села. задание получал я об'являть населению о сдачи продуктов питания и больше никаких заданий не получал.

Вопрос. Кто еще вместе с Вами в селе был в полиции и выезжали ли куда в другие села?

Подпись Близнюк

Ответ. 1. Христинко Степан, 2. Максименко звать не помню, 3. Акименко звать не знаю. 4. Крамаренко Иван. 5. Макаренко Р.П.
В другие села мы не выезжали.

Вопрос. Кто из них находятся в месте с Вами?

Ответ. Сейчас расконвоирован Христинко Степан и работает десятником на 69 шахте. Макаренко Роман. Прокопьевич работает на шахте в Туле. про остальных я не знаю.

Допрос. прерван

Протокол записан с моих слов верно и мне прочитан. Блушок

Допросил о/уполном. опергруппы парл.
Лей-т [illegible]

Подпись

ПРИМЕЧАНИЕ: 1. Каждая страница протокола заверяется подписью допрашиваемого, а последняя допрашивающим.
2. Продолжение протокола допроса производится по чистым листам бумаги.

Протокол допроса

1943 г. августа 11 дня Я ст. следователь отдела контрразведки НКО „Смерш" нач. Капитан Криницкий, сего числа допросил задержаного:

Близнюк Тимофей Степанович 1903 г. рождения, уроженец и житель с. Бранцовка, Краснопольского района, Сумской обл., украинец, беспартийный, колхозник, женат, окончил 2 класса, судим в 1933 г. к 5 годам тюремного заключения за не выполнение государственных обязатель, находился в тюрме 3 шес. - оправдан.

Вопрос: Когда и где вы были задержаны?

Ответ: Я был задержан утром 10 августа 1943 г. в себя дома в селе Бранцовка, каким-то старшим лейтенантом.

Вопрос: Когда и при каких обстоятельствах вы дезертировали из Красной Армии?

Ответ: В Красную Армию я не мобилизовывался и из таковой не дезертировал. В феврале 1943 г. когда немцы отступили и пришли части Красной Армии, то я в это время проживал в селе Баранцовке, то меня вызвали в сельсовет и я в числе других жителей был направлен в село

Близнюк

Жегалевку, в Жегалевке нас сформировали в одну команду до 200 чел. и направили в Лебедин. По дороге в Лебедин в селе Уды я заболел и таким образом от команды отстал, после чего возвратился домой в село Брануовку.

Вопрос: Когда вы возвратились домой?

Ответ: После того, как меня из дому направили в село Желаговку, то я вместе с командой ходил один месяц, после чего отстал и прибыл домой когда это ~~[illegible]~~ было я не помню.

Вопрос: Зачем вас направляли в село Жегалевку?

Ответ: Нас брали на пополнение воинской части и поэтому в Жегалевке нас в том числе и меня какой-то командир записал в списки и направил на пополнение воинской части 285, что это была за часть я не знаю, только через месяц в пути следования заболел и отстал.

Блиднюк

6

Вопрос: Каким образом вы попали на временно оккупированную местность?

Ответ: Когда я заболел и отстал от своей команды в селе Уды, в 12км. от гор. Брайворона, то в этом же селе через 3 дня появились немцы и таким образом остался на оккупированной местности, это было в марте 1943г.

Вопрос: Что вы делали дома в селе Бранцовке при немецких оккупационных властях?

Ответ: С июня до 5 августа 1943г. я служил в немецкой полиции, рядовым полицейским в селе Бранцовке, но зарплаты еще не получал.

Вопрос: Что вы делали будучи полицейским?

Ответ: Будучи полицейским я по заданию сторожи приказывал населению сносить яички для немецкой армии, кроме того, выгонял население на дорожные работы, больше ничего не делал.

Близнюк

Вопрос: Где ваше оружие, которое вы имели будучи полицейским?

Ответ: Будучи полицейским я оружия не имел, поэтому, что никому оружия не давали.

Вопрос: Расскажите о содержании вашей присяги, которую вы дали вступая впервые при поступлении на службу в полицию?

Ответ: Никакой присяги вступая в службу при поступлении в полицию я не давал, также как не давал никакого заявления, а служить в полиции меня назначил отдел сыска.

Вопрос: В каких целях вы хранили у себя контрреволюционно-фашистские листовки?

Ответ: Фашистские листовки у меня хранились в целях курения, на употребление 3-4 дней, одну из них мне дала Руденкова Марина Ивановна.

Записано с моих слов верно и мне прочитано: Близнюк

Допросил: Ст. следователь Дмитриев

7

Усср.
Бранцовск.
с/с Красно
польского
р. на Сумской
области
28/IV 45 г.

Справка Характеристика
Дана Бранцовским с/с Краснопольского р-на
Сумской области на гр. Близнюк Тимофея
Степановича 1903 г рожд. уроженца села
Бранцовки выходец из семьи крестьян
середняков. во время временной оккупации
проживал на оккупированой территории
Немцами в 1942 г был мобилизов в Р.К.К.А.
откуда дезертировал и проживал на окку
пированой территории Немцамцами до
февраля м/ц 1943 г. и поступил на работу
в полицию. откудова был вторично
мобилизован в РККА в 1943 г. 9го Августа
другими компротентирующими н/з.

5

Матерьялами на проверяемого Блюмнюка
Т. С. и его родственников Бранцовский с/с
не располагаетъ.

В том Бранцовский с/с удостоверяетъ

Председатель с/с [signature]

Секретарь Мышенко

8

Пролетарі всіх країн, єднайтеся!

КОМУНІСТИЧНА ПАРТІЯ
РАДЯНСЬКОГО СОЮЗУ

**ПАРТІЙНИЙ АРХІВ
СУМСЬКОГО ОБКОМУ
КОМПАРТІЇ УКРАЇНИ**

м. Суми, 244030, вул. Горького 21/1

Пролетарии всех стран, соединяйтесь!

КОММУНИСТИЧЕСКАЯ ПАРТИЯ
СОВЕТСКОГО СОЮЗА

**ПАРТИЙНЫЙ АРХИВ
СУМСКОГО ОБКОМА
КОМПАРТИИ УКРАИНЫ**

г. Сумы, 244030, ул. Горького, 21/1

№ _____

В. 1026, Т. 500, 2

ПЕРЕСЕЛЕНЧЕСКИЙ БИЛЕТ

Переселенческий билет является единственным документом, удостоверяющим право переселенца и его семьи на пользование льготами, предусмотренными законом.

2. Переселенческий билет не может служить удостоверением личности.

3. Подделка переселенческого билета или передача его другому лицу карается по закону.



Гознак. 1940.

СССР

ПЕРЕСЕЛЕНЧЕСКОЕ УПРАВЛЕНИЕ ПРИ СОВНАРКОМЕ СОЮЗА ССР

ПЕРЕСЕЛЕНЧЕСКИЙ БИЛЕТ

№ 145789

Настоящий билет выдан Переселенческим отделом при Сумском Облисп.
(СНК республики, край (обл.) исполкоме)

гр. Близнюк Пимор Степ.
(фамилия, имя и отчество)

в том, что он с семьей действительно является переселенцем в Аккерманскую
(республику, край, область)

и пользуется льготами и правами, предусмотренными Постановлением ЦИК и СНК СССР от 17 ноября 1937 г. № 115/2043 „О льготах по с.-х. переселению".

Нач. Переселенческого отдела _____
(подпись)

М. П.

„ _____ 19__ года.

Состав семьи переселенца

№№ п/п	Фамилия, имя и отчество	Родственное отношение	Год рождения	Примечание
1	Близнюк Михаил Тим.	Жена	1905	
2	— 11 — Анна Тим.	Дочь	1925	
3	— 11 — Екатер. Тим.	Дочь	1927	
4	— 11 — Ал-др Тим.	сын	1937	
5				
6				
7				
8				
9				
10				

Сведения о выбытии и прибытии переселенца.

11

Переселенец выбыл из:

Украинской ССР, АССР

Одесской края, области

Красноармейского района,

деревни, села Кранцовки

колхоза „Вільне життя"

„11" Декабря 1940 года.

М. П.

Пред. с/совета [подпись]

(подпись)

Переселенец прибыл в:

ССР, АССР

край, область

район,

деревню, село

колхоз

„ „ 19 года.

М. П.

Пред. с/совета

(подпись)

ОСОБЫЕ ОТМЕТКИ

ОСОБЫЕ ОТМЕТКИ

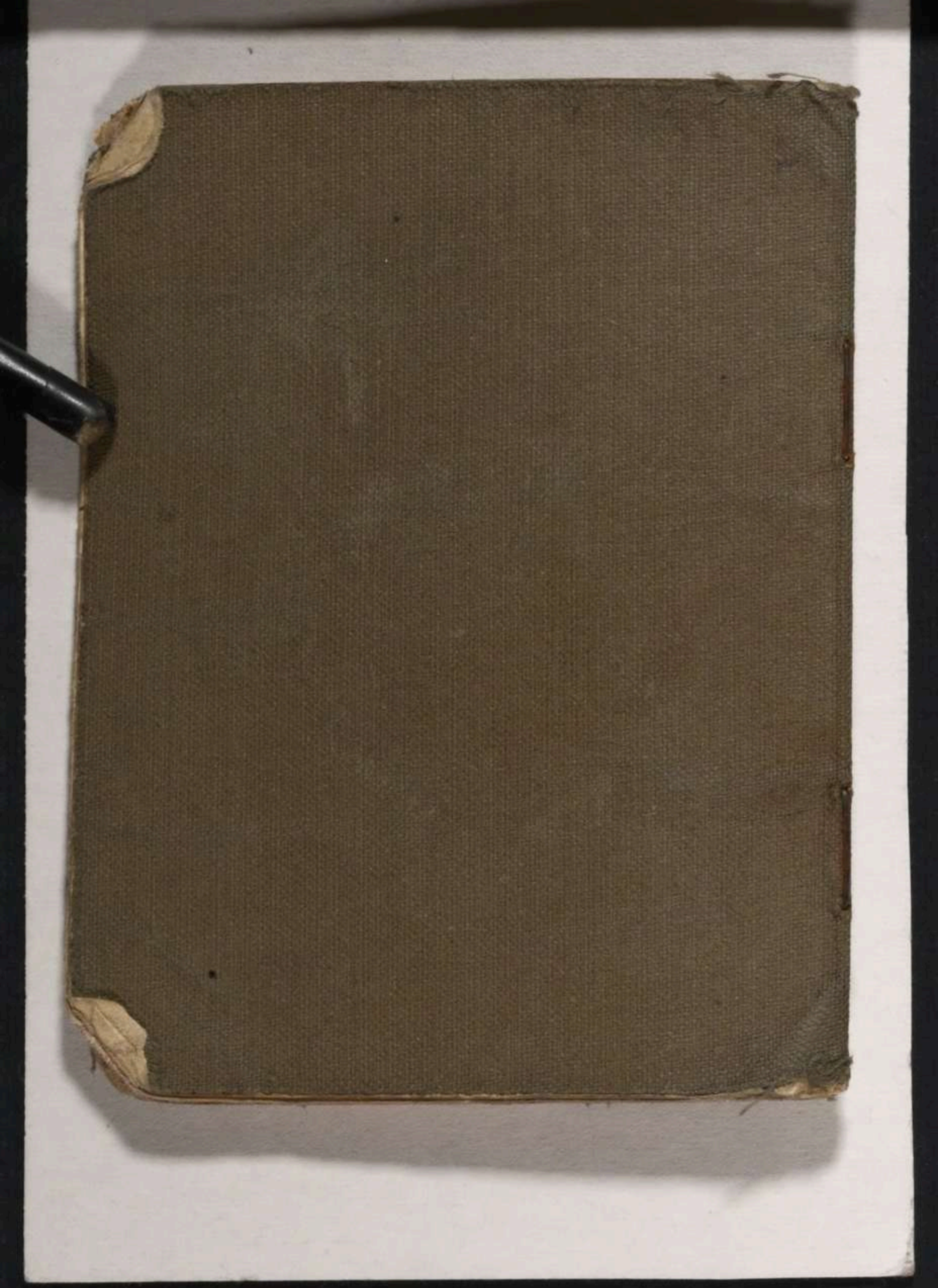

12

Gilt nicht als Reiseausweis

Не дійсне для роз'їздів

Vorläufiger

Тимчасове

Personalausweis

посвідчення

Nr. 10

Gültig bis 30 Juli 1943

Дійсно до

Lichtbild
Фотокартка

Lichtbild kann nicht beschafft werden
Фотокартка не може бути доставлена

Stempel
Datum
Печатка
Число

Unterschrift des Bürgermeisters
Підпис міськ. голови

Бикуш

Unterschrift des Ausweisinhabers
Підпис власника

Der — Die
Гр-н — Гр-ка

Vorname Близнюк
Ім'я

Geborene Тимоха Сти
Уродженка

Wohnhaft in Бранцівка, Straße/Platz Nr.
Проживає в вулиця / площа

Rayon Краснопольский
Район

Beruf Черно робочи
Фах

Geboren am 1903 in 31 апреля
Народився лась

Rayon Краснопільський
Район

14

Sohn / Tochter des _____
Син / дочка гр-на

und der _____ geborene _____
і гр-ки уродженої

Familienstand: ledig / verh. / verw. / geschieden
Сімейний стан: неодр. / одр. / овдов. / розвед.

Volkstumszugehörigkeit: Українець
Національність:

Konfession Православний
Віровизнання

Statur Жучкий Größe _____
Стан Ріст 170

Haare Руси Augen _____
Волосся Очі сирі

Besondere Kennzeichen _____
Особ. прикмети

wurde am 30/2 1942
день, місяць, рік

von der Gemeinde _____
при спілці

unter Register Nr. _____ erfaßt.
занесен / -а в список за № 19

Stempel
Печатка

_____, den 2/4 1942
день, місяць, рік

Unterschrift des Bürgermeisters
Підпис міськ, голови

С 2784

ex 133

ЗАВІРЯЮЧИЙ НАПИС

У даній [illegible] 14 аркушів

(чотирнадцять)

09 06 2026 р.

Пс провід. архівіст

Підп.